№15
(367)
САНКТ-ПЕТЕРБУРГ

ТВ-программа с 14 по 20 апреля 2025 года

ТЕЛЕК

41 КАНАЛ ТВ

ИСТОРИЯ И ТРАДИЦИИ. ВЕРБНОЕ ВОСКРЕСЕНЬЕ

стр. 36

СЕКРЕТ ВАШЕГО ДОЛГОЛЕТИЯ – ХОББИ

стр. 4

НАЧИНАЕМ ПЕЧЬ КУЛИЧИ

стр. 37

САДОВАЯ АПТЕЧКА: ЧТО СПАСЁТ ОТ ВЕСЕННИХ НАПАСТЕЙ?

стр. 32

РЕВИЗИЯ КОСМЕТИЧКИ

стр. 30

12+

КАРДОС
ИЗДАТЕЛЬСКАЯ ГРУППА

АВРОРА

ВСЯ НАША ЖИЗНЬ – ОБМЕН ОПЫТОМ

стр. 3

Фото пресс-службы телеканала ТВЦ

ISSN 2618-933X

ПРОДАЙТЕ СВОЕ ЗОЛОТО ДОРОГО, ДЕНЬГИ СРАЗУ!

6 ФИЛИАЛОВ В САНКТ-ПЕТЕРБУРГЕ
БЕСПЛАТНЫЙ ВЫЕЗД ЮВЕЛИРА К ВАМ ДОМОЙ

585-я или 583-я проба – 4 500 р. за 1 г. 750-я проба – 6 500 р. за 1 г. Монеты, серебро, стоматологические коронки – дорого

Компания по скупке золота и ювелирных изделий «Аурум» – одна из крупнейших столичных компаний в этом сегменте, принимающая ювелирную продукцию по государственным образцам. Ориентир на цену золотовалютной биржи, современный и точный и процесс оценки.

Разбираем, чем это лучше ломбарда? Насколько удобнее и выгоднее?
В отличие от ломбарда, цена в скупке в разы выше. Ломбард принимает дешево и надеется заработать на том, что клиент не сможет выкупить залог. Скупка же ориентируется на фиксированную цену биржи, работает по государственным образцам, имеет в штате профессиональных ювелиров. Ломбард не оценивает камни, в скупке же учтут и их стоимость. Так же ломбард накладывает на вас долговые обязательства. В скупке вы сразу получаете максимальную стоимость вашего золота или ювелирных изделий, наличными или на карту, мгновенно.

Чем скупка «Аурум» отличается от других?
Одна из крупнейших федеральных скупок России с 6-ю филиалами в Санкт-Петербурге. Имеет свои ювелирные магазины. Часть изделий будет реализована в них. А за такие изделия вы получите значительно больше денег. Другие скупки примут все как лом, по весу. Кроме того, компания «Аурум» работает официально, имеет лицензию Федеральной пробирной палаты.

Выездная скупка от компании «Аурум».
Новый сервис для вашего удобства. Наш профессиональный ювелир *(на фото именно он, согласитесь, так спокойней?)* бесплатно приедет к вам домой, на работу, встретится в кафе в любое удобное для вас время. При себе имеет все необходимые инструменты, при вас произведет оценку, ответит на все ваши вопросы.

ВЫЗОВ ЮВЕЛИРА 8 (800) 551-84-34 ВЫПЛАТА НА МЕСТЕ, НАЛИЧНЫЕ ИЛИ ПЕРЕВОД НА КАРТУ!

- Максимальная оценка
- Выплата наличными или переводом на карту
- Любые драгоценные металлы, в любом состоянии
- Высокие рыночные цены
- Принимаем в скупку дороже любого ломбарда
- Не продавайте без нашей экспертной оценки

Компания «АУРУМ» – Ваш надежный партнер вот уже год!
За это время услугами компании воспользовались более 160 читателей газеты!

Выездная скупка, насколько это удобно? Спросили у читателей их историю и мнение об услуге.

Ольга, 39 лет, домохозяйка
– Сразу после торгового техникума устроилась работать продавцом в ювелирный. По молодости глаза разбегались: как только поступал новый товар, присматривала себе очередную безделушку. Пока жила с родителями, могла половину зарплаты спустить на украшения. Потом вышла замуж, родился ребенок, закружили другие заботы, и на некоторое время об украшениях я совсем забыла. А недавно перебирала вещи и наткнулась на шкатулочку из молодости. Какие-то колечки-сережки-цепочки разонравились, какие-то вышли из моды... Ну не выбрасывать же! Золото все-таки! Решила, что продам, а деньги потрачу на что-нибудь действительно нужное. Но самой с ребенком не очень хочется по ломбардам мотаться. Как-то у мамы в гостях увидела объявление в газете об услуге «Выездная скупка» от компании «Аурум». Позвонила, договорились о встрече. Приехал симпатичный молодой человек, привез все необходимое оборудование. Я после работы в ювелирном понимала, что к чему. Специалист все быстро оценил, предложил мне достойную сумму, и я согласилась. Всё решили буквально за час. Деньги на карточку пришли сразу же, теперь будут всей семье обновки на весну! Быстро и удобно!

Олег Константинович, 68 лет, пенсионер
– Я вдовец, последние несколько лет ухаживал за престарелой тещей. К сожалению, она умерла, а мне завещала коробочку с украшениями – еще теми, советскими, с большими рубинами, изумрудами. Мне они ни к чему, детям тоже без надобности. Хотел отнести в ломбард, но наслушался страшилок от друзей – что обманут, купят за бесценок. По объявлению в газете обратился в компанию «Аурум», потому что у них есть выездная скупка. Подумал: даже если деньги дадут небольшие, хоть не придется тратить время и силы на поездки в общественном транспорте. По моей заявке пришел молодой вежливый человек, взвесил тещины украшения, похвалил качество драгоценных камней и заплатил очень даже приличную сумму, на которую я даже не рассчитывал. И никакого обмана, деньги сразу же. Рассказал друзьям – они сначала не поверили, а теперь тоже хотят позвонить в «Аурум», чтобы сдать ненужное золото: у кого-то от супруги осталось, кто-то сам «печатками» увлекался.

Вера Максимовна, 54 года, библиотекарь
– Для меня золотые украшения всегда были ненужным излишеством. Не люблю золото! Если и ношу украшения, то из серебра. И как нарочно, бабушка именно мне оставила свои драгоценности – золотые дутые серьги, браслет с уникальным янтарем, цепочку с кулончиком. Цепочку решила сохранить на память, а остальное – продать. Пробовала объявление в интернете разместить, но начали названивать какие-то подозрительные люди, некоторые даже угрожали. Пришлось объявление снять. И тут как раз подвернулась заметка в газете о компании «Аурум», которая покупает у людей ненужное золото. Позвонила, пригласила специалиста и на всякий случай позвала соседку, чтобы не страшно было. Приехал Артем и произвел очень благоприятное впечатление, рассказал и показал нам в подробностях, как он оценивает украшения. У него такие приспособления интересные: весы, пробирочки, детекторы, реактивы. За серьги и браслет специалист предложил мне 57 000 рублей. Конечно, я согласилась! И деньги приличные, и много нового узнала. Рекомендую!

Только в апреле +5000 руб. каждому клиенту*

ВСЕ ФИЛИАЛЫ РАБОТАЮТ ДЛЯ ВАС БЕЗ ВЫХОДНЫХ С 10:00 до 20:00

• **м. «Садовая»,** Московский пр-т, 2/6 • **м. «Комендантский проспект»,** Комендантский пр-т, 12, корп. 1
• **м. «Парнас»,** ул. Фёдора Абрамова, 8, пос. Парголово • **м. «Академическая»,** Гражданский пр-т, 68,
• **м. «Улица Дыбенко»,** ул. Дыбенко, 24к1 • **м. «Проспект Ветеранов»,** б-р Новаторов, 98В

ПОКАЖИТЕ ЭТО ОБЪЯВЛЕНИЕ И ПОЛУЧИТЕ ДОПОЛНИТЕЛЬНО 500 руб. К ОЦЕНКЕ!

*Срок проведения акции с 01.04 по 30.04.25 г. 5 000 руб. выплачивается при сумме сделки более 50 000 руб. РЕКЛАМА. ООО «АУРУМ», ОГРН 1207700387245

На телеканале ТВЦ – премьера! Отныне по воскресеньям в 10.55 в эфир выходит «Полезная программа». Новый проект адресован всем, кто любит уют в доме, заботится о семье, бережёт здоровье и ценит своё время.

АВРОРА:

“Вся наша жизнь – обмен опытом

Каждую неделю ведущая программы Аврора собирает для телезрителей полезные советы и делится маленькими секретами, которые делают жизнь лучше, проще, приятнее.

Скучно не будет!

– Аврора, первый выпуск «Полезной программы» вышел в эфир 9 марта. Признайтесь, уже почувствовали себя в роли хозяйки новой студии?

– Когда мне предложили быть ведущей этого шоу, я посмотрела концепцию, формат – и поняла, что проект действительно любопытный. Важно, чтобы он был интересен в первую очередь телезрительницам, поскольку установка изначально делалась на прекрасную половину.

– Наверняка вы сами пользуетесь чьими-то полезными советами и, в свою очередь, можете предложить что-то своё...

– Вся наша жизнь состоит из обмена опытом. И здесь мы тоже обмениваемся. Пока предложения поступают только с нашей стороны, но было бы чудесно, чтобы зрители тоже делились своими лайфхаками. Уверена, у них много собственных секретов – не только по ведению хозяйства, но и по уходу за собой. К месту сказать, в этой программе я выступаю еще в качестве бьюти-эксперта, поскольку все женщины хотят отлично выглядеть, даю советы по женскому здоровью, уходу за собой и правильному образу жизни. Я сама всем этим всерьез увлечена и буду делиться своими лайфхаками о том, как внедрять правильные привычки в повседневную жизнь. Зрителей ждет большое количество решений по хозяйству, а также разговор о том, как можно творчески провести время с семьей, сделать что-то своими руками. Скучно не будет точно!

Сохраняя историю семьи

– В «Полезной программе» несколько блоков. Какой из них вам наиболее интересен – бытовой, психологический, семейный?

– Мне все интересно, потому что везде говорится о жизненно важных вещах. Я не только делюсь своими советами, но и беру на заметку лайфхаки от наших экспертов. Многие их советы стараюсь использовать у себя дома. Например, меня очень заинтересовало предложение о том, как удалить застарелое пятно. Уже попробовала это сделать на своей толстовке с помощью лайфхака, и у меня получилось!

Классные советы дает наш дизайнер. Например, как сделать кофейный столик из ретрочемодана. Получается очень красиво. Много в хозяйстве вещей, которые мы не хотим выбрасывать, поскольку они связаны с историей семьи. Но мы не знаем, как ими распорядиться, как подарить им вторую жизнь. В этом деле мы тоже беремся помочь.

Красота своими руками

– Вы сказали, что будете давать бьюти-советы. Что успели посоветовать телезрительницам?

– Во втором выпуске я показывала противоотечный самомассаж с камнем гуаша. Все в восторге. Это такая простая, очень симпатичная история, которую можно и нужно применять дома по утрам. Опробовано на себе. В следующую передачу, которую мы будем снимать, приглашу очень крутого косметолога, который будет рассказывать, как можно усилить домашний уход за лицом с помощью крема и масок. Поход к косметологу важен, но не у всех есть такая возможность. А вот заняться собой дома всегда можно и нужно.

Проект мечты

– Вы были ведущей в самых разных передачах. Скажите, пожалуйста, какие проекты вспоминаете с особой теплотой?

– У меня действительно разноформатные проекты. Начинала я с музыкального канала, это огромный период моей жизни. 12 лет я отработала на Муз-ТВ, с большой любовью об этом вспоминаю. Затем был не менее прекрасный период, когда вместе с коллегами участвовала в крутом шоу «Клуб бывших жен». Из последних свежих проектов – это, конечно, «Клиника счастья», семейное реалити, которое вышло в прошлом году на платформе KION. Горжусь им, люблю и считаю его проектом мечты.

– Режиссёром и креативным продюсером этого проекта выступил ваш муж Алексей Трейман. Вам комфортно в творческом тандеме?

– Нам нравится работать вместе, но это бывает нечасто. В данном случае повезло – все совпало! Конечно, случаются между нами и творческие разногласия, мы можем поспорить, но это бывает редко. В основном мы работаем в полном взаимопонимании, у нас примерно один вкус и взгляд на определенные вещи.

Мария СУХАНОВА

Пожелание читателям «ТЕЛЕКА»:

– В жизни есть три важные составляющие – здоровье, любимое дело и наличие близких людей рядом. Вот я и желаю, чтобы во всех трех направлениях было хорошо, без перекосов. Пусть будет здоровье, классная оплачиваемая работа и счастье в семье.

ДЕТАЛИ

За витриной профессии

– На взгляд телезрителей, профессия у вас феерична. На самом деле работа не из лёгких, да ещё ненормированный рабочий день! Как удаётся совмещать роли телеведущей, хозяйки дома, мамы взрослой дочери?

– Здесь у меня все как у всех. Но работа действительно отличается от многих других. Есть в ней свои плюсы и минусы. Не только феерия, праздник, но и сильная усталость, эмоциональное выгорание. Помню моменты, когда под конец съемочного дня находишься в полуобморочном состоянии, а нужно выдавать энергию, улыбаться, быть в хорошем настроении. Неимоверных усилий требует и запуск нового проекта. Если бы вы знали, сколько мы этих проектов креативим! Но лишь один из 50 может «выстрелить». Это огромная часть работы, которую не видно другим. Зритель замечает только витрину нашей профессии, айсберг, а вся подводная часть остается за кадром.

– Раз очень устаёте, значит, требуется отдых. Какой предпочитаете?

– Если я в Москве, хожу в баню, на массаж, много гуляю, поскольку у нас собака, хожу в гости к друзьям. Что касается путешествий, если есть возможность, едем на море, которое очень любим. Нам нравится путешествовать на машине. Такое автопутешествие надеемся предпринять и на предстоящие майские праздники.

Фото телеканала ТВЦ

СЕКРЕТ УСПЕХА

Поздравляем коллегу недорого и необычно

День рождения коллеги – отличный повод проявить внимание и креативность, даже если бюджет ограничен. Вот несколько идей, как сделать этот день особенным и запоминающимся, не потратив много денег.

Письмо-сюрприз

Создайте коллективное письмо-поздравление от сотрудников. Пусть каждый напишет пару теплых слов или забавную историю, связанную с именинником. Оформите письмо в виде открытки или свитка, украсьте рисунками и фотографиями. Такой подарок точно вызовет улыбку!

Мини-флешмоб

Организуйте небольшой флешмоб прямо на рабочем месте. Это может быть песня, танец или даже сценка, посвященная дню рождения. Главное – заранее подготовить сценарий и провести репетицию, чтобы сюрприз удался на славу.

Фотосессия

Сделайте импровизированную фотосессию. Подготовьте костюмы, реквизит и фон. Можно использовать даже обычные офисные принадлежности! Получившиеся фотографии станут отличным подарком и надолго останутся в памяти.

Коллективный квест

Создайте простой квест с заданиями, связанными с именинником. Разгадывая загадки и выполняя задания, коллеги смогут лучше узнать друг друга и получить массу положительных эмоций.

Домашний торт

Испеките домашний торт или пирог. Это не только экономичный, но и душевный вариант. Добавьте свечки и украшение в виде имени именинника – получится очень мило!

Главное в любом поздравлении – искренность и внимание. Даже самые простые идеи, воплощенные с душой, сделают день рождения вашего коллеги незабываемым.

Хобби после пятидесяти как секрет долголетия

Вы когда-нибудь задумывались, почему одни люди с годами расцветают, а другие теряют интерес к жизни?

Секрет прост: наш внутренний возраст определяется не календарем, а тем, чем мы живем и горим. Мир меняется, и возраст 50+ сегодня – это вовсе не финиш, а золотое время, чтобы попробовать то, на что раньше не хватало времени, смелости или вдохновения.

Игра в обычной жизни

Что, если превратить повседневность в игру? Можно составить квест для прогулок (например, находить пять новых мест в городе), давать себе челленджи (говорить незнакомцам комплименты, пробовать новые блюда) или даже вести «игровой дневник» достижений. Это помогает жить с азартом и радоваться даже мелочам.

Рисование на воде

Это техника, похожая на японскую эбру. Специальные краски наносятся на поверхность воды, а затем переносятся на бумагу или ткань. Каждый рисунок уникален. Такое искусство не требует навыков, зато невероятно расслабляет и вдохновляет.

Импровизационный театр или стендап

Юмор – лучший антивозрастной эликсир. Опыт публичных выступлений учит быстро думать, избавляет от страха сцены и развивает харизму. Есть онлайн-курсы и клубы, где можно попробовать себя в роли комика.

Писательство и сторителлинг

Хотите ли вы писать книгу, вести блог или просто красиво рассказывать истории – искусство слова открывает невероятные возможности. Сейчас популярны микропроизведения, заметки в соцсетях, авторские рассылки. Главное – найти свою тему и не бояться делиться мыслями с миром.

Виртуальные путешествия

Путешествовать можно, не выходя из дома! 3D-туры по Лувру, онлайн-прогулки по улицам Токио или даже цифровые экспедиции на Марс – все это доступно в интернете. К тому же можно освоить создание таких туров самостоятельно и зарабатывать на этом.

Украшения из натуральных камней

Работа с природными материалами обладает особой энергией. Создавая украшения, вы не только раскрываете креативность, но и погружаетесь в мир минералов и их свойств. Это может перерасти в полноценный бизнес или стать способом выразить свою индивидуальность.

Танцы как способ перезагрузки

Не важно, были ли вы когда-то на уроках хореографии или нет – главное, что танцевать можно в любом возрасте и в любом месте! Попробуйте что-то необычное: латино, фламенко, буги-вуги, восточные танцы. А если хочется добавить игры – попробуйте танцевальные батлы в специальных приложениях или станьте частью флешмобов в соцсетях.
Танцы развивают гибкость, баланс, укрепляют мышцы и, главное, дарят невероятное ощущение свободы. К тому же они заряжают энергией и позитивом лучше любого фитнеса.

Жизнь после 50 – это возможность играть, исследовать, открывать новое. Главное – позволить себе немного безрассудства, ведь именно оно делает нас по-настоящему живыми. Какое из этих хобби вам откликается? Может, пора попробовать что-то совершенно неожиданное?

На заметку

Советы тем, кто ценит жизнь

Психологически возраст после пятидесяти – это новый виток развития, время, когда стоит пересмотреть свои цели и переоценить то, что действительно важно.

Активность – ключ к долголетию

Не только физическая, но и психологическая активность – основа благополучия. Развивайте новые хобби, обучайтесь, ищите те сферы, которые вас увлекают. Порой маленькие шаги могут привести к большим переменам.

Забота о психическом здоровье

В возрасте за 50 важно заботиться не только о теле, но и о психике. Принятие себя, умение справляться с внутренними конфликтами и осознание своего места в мире – это те аспекты, которые способны наполнить жизнь глубокой гармонией и удовлетворением.

Поддержка связей

Время неумолимо, но ваше окружение – это то, что всегда можно сохранить и развить. Поддерживайте связь с близкими, общайтесь с людьми, которые разделяют ваши интересы. Это поддержит вашу эмоциональную устойчивость и даст энергию для будущих достижений.
В 50 лет не нужно прятаться в тени и ожидать «свое время». Оно уже наступило.

Ольга БЕЛЬСКАЯ

БЫВАЕТ И ТАКОЕ

Горбатый красавчик

Об особом отношении арабов к верблюдам говорит многое. Эти животные являются спутниками кочевых племен на протяжении многих веков, поэтому в арабском языке существует около 6000 слов, связанных с верблюдами. Одни описывают нрав горбатых спутников, другие – их возраст, третьи – расцветку. Даже слова «джАмаль» (молодой верблюд) и «джамАль» (красота) являются однокоренными.

Откуда музыка?

Вы слышали о нелинейной акустике и «карманах звука»? Они позволяют транслировать любой звуковой сигнал в определенную точку пространства. Достаточно человеку оказаться в этой точке, у него в голове безо всяких наушников зазвучит речь или музыка. И слышны эти сигналы будут только ему одному, окружающие останутся в тишине. Пока эта новая технология далека от совершенства, но когда-нибудь ее наверняка оценят школьники и студенты на экзаменах!

Носки – это лишнее

Современники вспоминали, что великий физик Альберт Эйнштейн не носил носки. Он сам объяснил это в письме своей будущей жене: «Я обнаружил, что большой палец ноги всегда проделывает дыру в носке. Поэтому я перестал носить носки». Разница в мышлении между обычным человеком и гением видна даже в мелочах: первый просто купил бы новые носки, а для второго важна причинно-следственная связь. Если изменить строение стопы нельзя, нужно минимизировать потери из-за этого.

Запятые россыпью

Американский предприниматель Тимоти Декстер, живший в конце XVII – начале XVIII веков, прославился своими парадоксальными решениями. Он успешно продал уголь в Ньюкасл (английскую столицу угледобычи), грелки на Карибах, а в конце жизни написал книгу. Читателей возмутило огромное количество ошибок и отсутствие пунктуации. Тогда Декстер выпустил второе издание, в которое добавил страницу, заполненную точками и запятыми, и предложил читателям расставить их по своему усмотрению.

Светлана СИДОРЧУК

ЗДОРОВЫЕ НОГИ — ПРИЗНАК ДОЛГОЛЕТИЯ

По словам медиков, четверть людей, у которых болят ноги, умирают в течение пяти лет. И дело тут вовсе не в суставах или коленях…
Инсульт и инфаркт — вот истинная причина. Только вдумайтесь, каждый год в мире 15 миллионов человек умирает за доли секунд. Представляете? А те, кто выжил, зачастую остаются парализованными и не способны защититься от нового удара.

Почему так происходит? Это проблема с сосудами. Старение сосудов неизбежно. Посмотрите как меняется наша кожа с годами: она теряет упругость и слабеет. То же самое происходит и внутри нас. Мало того, что сосуды теряют упругость, так это еще и приводит к отложениям на их стенках. Закупорка артерий, а дальше смерть! Наши органы умирают медленно и неотвратимо. Эх, если бы мы были внимательнее к себе, то жили бы 120 лет! Только как это сделать? Лечить ноги или постоянно пить сердечные препараты? А если откажет печень? Можно экспериментировать с разными препаратами до бесконечности, но результата не будет. Но что тогда делать?

РЕШЕНИЕ ЕСТЬ

По поручению Президента России, перед правительством была поставлена задача найти альтернативу привычным медикаментам и выйти на новый эффективный уровень лечения. Так в Москве в срочном порядке провели внеплановую конференцию высокотехнологичного медицинского оборудования. Передовые разработчики представляли свои изобретения. И цель была достигнута! Фурор произвел аппарат высокотоновой электротерапии «НАДЕЖДА». А знаете в чем секрет этого уникального аппарата? В его уникальном, глубоком воздействии на наши органы. Наше тело — это своего рода механизм, работа которого построена на энергии. Жизнь без которой просто невозможна. И внутри нас есть целые энергетические станции — митохондрии.

ОФИЦИАЛЬНЫЕ ПОКАЗАНИЯ К ПРИМЕНЕНИЮ

- Заболевания опорно-двигательного аппарата.
- Заболевания сердечно-сосудистой системы.
- Заболевания центральной и периферической нервной системы.
- Заболевания мочеполовой системы.
- Заболевания бронхолегочной системы.
- Заболевания нарушение обмена веществ.

Которые отвечают за жизнь клеток и формируют здоровье органов. И если страдает одна клетка, то по цепочке начинают страдать и другие. И так орган за органом, срабатывает принцип домино. Отсюда боль, воспаление, и вот вы уже не можете подняться с сумкой по лестнице. Хоть таблетки пейте, хоть уколы делайте, но проблему вы не решите.
Не отчаивайтесь, ведь теперь у вас есть «НАДЕЖДА»! Инновационный аппарат HiTop терапии, благодаря которому, вы вернете себе здоровье и долголетие, которые не купишь ни за какие деньги.

НАГРАДА ДЛЯ РУССКОГО ЧЕЛОВЕКА

Именно наши инженеры смогли внедрить мощную высокотоновую терапию в такой компактный современный аппарат. И все, что вам нужно — приложить электрод к вашим ногам, нажать кнопку, и лечение началось. Уже с первых минут вы почувствуете, как боль сменяется теплом и расслаблением. Ваши ноги будто укутали пледом и поглаживают. Да что говорить, тут не грех и задремать! И ведь это только начало!

Ваше дыхание начинает выравниваться, а ноги становятся теплыми. Вот оно — правильное кровообращение. За счет воздействия «НАДЕЖДЫ» на биологические точки восстановление идет на клеточном уровне. А это и есть основа вашего здоровья и долголетия! И это здорово! «НАДЕЖДА» — настоящий бриллиант современной медицины. Так пусть ваши руки станут ему оправой. А «НАДЕЖДА», в свою очередь, подарит вам жизненные силы и долголетие, которые не купишь ни за какие деньги. Вот посмотрите на молодежь. В одном телефоне у них практически вся жизнь. И продукты им привозят, и платят телефоном, и в поликлинику записываются через телефон. Так и наша «НАДЕЖДА» — это компактная современная медицинская техника, которая сможет заменить вам половину аптечки, а то и всю! И в этом ее уникальность! Аппарат профессионального уровня теперь доступен для домашнего применения! «НАДЕЖДА» уже прошла все клинические испытания и одобрена. Аппарат был протестирован в городской больнице №23 г. Санкт-Петербурга. Множество людей вернули себе здоровье, благодаря «НАДЕЖДЕ». Ведь эффективность аппарата составила более 85 %. «НАДЕЖДА» — это прорыв в медицине, за которым будущее! «НАДЕЖДА» — феномен современности.

Вы живете в уникальное время, ведь вы можете воспользоваться этим аппаратом одними из первых! Это новая эпоха в лечении ваших заболеваний.
К тому же, высокое качество аппарата было отмечено и вознаграждено на масштабных российских конкурсах. Ведь «НАДЕЖДА» стала лауреатом «100 лучших товаров России». А также «НАДЕЖДА» получила Золотой знак качества «Всероссийская марка. Знак качества XXI века», а вслед взяла и платину!
Тысячи людей избавились от боли в ногах и смогли укрепить свое здоровье. Да! Ведь «НАДЕЖДА» может помочь в лечении 60 болезней! Счастливые обладатели «НАДЕЖДЫ» больше не боятся инсульта и инфаркта и правильно делают. Присоединяйтесь и Вы к числу счастливчиков!

ТУМАН РАССЕЕТСЯ

Вы только представьте как можно жить на пенсии… не перебираясь хромыми шагами по квартире, а активно. Без труда ходить в магазин, помогать детям с внуками, работать на даче. И это не фантастика, а реальная жизнь! Так зачем лишать себя этого? Вы заслужили это по праву, и именно «НАДЕЖДА» вернет вам все, что положено. Усаживайтесь поудобнее, берите в руки «НАДЕЖДУ» и лечитесь. Вам совсем не обязательно быть медиком, чтобы оказать себе квалифицированную помощь. Вы можете совмещать лечение с чтением газеты или просмотром телевизора. И просто наслаждаться процессом. Боль, которая мешала вам жить годами, останется лишь воспоминанием. Вы будто снимете кандалы, которые не давали вам ступить и шагу. А все потому, что «НАДЕЖДА» запустит целый каскад оздоровительных процессов внутри вас. Вы не просто снимете боль, а устраните ее причину и все возможные страшные последствия. Пройдет боль, плохое кровоснабжение, а с ними и угроза инсульта и инфаркта.

Ведь «НАДЕЖДА» действует очень глубоко, особенно в сравнении с таблетками и мазями. Наладится работа нервной системы, а ведь все болезни от нервов. Вы будто залатаете дырявый дачный шланг, из которого утекала вода. И сделаете это основательно и надежно. Ваш организм восстановится полностью. И главное, что вы буквально повернете время вспять. Вы остановите старость. Понимаете? После нескольких процедур вы просто не узнаете свои ноги. И это потрясающе! Отекшие щиколотки обретут форму, спадут отеки, а значит снизится нагрузка на ваши суставы. И каждое движение будет даваться вам с легкостью! И это только начало. С аппаратом «НАДЕЖДА» вам не нужно бояться за свое здоровье! Ведь это настолько надежный аппарат, что сегодня он должен быть в каждом доме! Обладатели «НАДЕЖДЫ» уже перестали делать уколы и горстями пить лекарства. И это правильно! Ведь они нашли способ вернуть здоровье полностью, а не на 20%! А какой прилив сил, сколько энергии! Вы просто обязаны это прочувствовать! Вы расцветаете, как весенние цветы, ведь ваш организм молодеет изнутри. А лечиться вы сможете как в одиночку, так и всей семьей. Это настоящий клад, заложенный в высокотехнологичный корпус! Вот они — современные технологии!
Жизнь без «НАДЕЖДЫ» невозможна, особенно когда это касается здоровья. Подарите себе не просто надежду, а здоровье и уверенность в завтрашнем дне. Живите долгие годы, сажайте огород, рыбачьте, нянчите внуков! Не отказывайтесь от своей жизни, вы этого достойны! Сейчас ваше время жить! Позвоните нам прямо сейчас и закажите аппарат «НАДЕЖДА». Вы обретете надежного домашнего «доктора» и неиссякаемый источник здоровья и долголетия! Не ждите особого случая, ведь более подходящего момента не будет! Заказывайте «НАДЕЖДУ» и будьте здоровы!

ПРИХОДИТЕ НА ВЫСТАВКУ-ПРОДАЖУ ТОВАРОВ ДЛЯ ЗДОРОВЬЯ! И ПОЛУЧИТЕ ГАРАНТИРОВАННЫЙ ПОДАРОК!* 0+
г. Москва, м. Беляево/Калужская, ул. Профсоюзная, д. 88/20, магазин «ДЕАЛМЕД». **17 АПРЕЛЯ** с 09.00 до 12.00.

ЗВОНИТЕ ПРЯМО СЕЙЧАС!
8 800 333-56-71
Специальная партия по сниженной цене!*
Всего 500 аппаратов в наличии!
WWW.PRODEX.RU
Бесплатная консультация и бесплатная доставка!
Если аппарат не поможет — вернем деньги!*
ОСТЕРЕГАЙТЕСЬ ПОДДЕЛОК!
ОДОБРЕНО И ЗАРЕГИСТРИРОВАНО Федеральной службой по надзору в сфере здравоохранения
Специальная защитная голограмма на упаковке – это 100%-ная гарантия, что Вы приобрели настоящий медицинский аппарат!

ИП Епифанова Татьяна Владимировна, ОГРНИП 306730205900051. ООО «Поток», ОГРН 1211600004550. Юридический адрес: 420140, Республика Татарстан, г. Казань, ул. Минская, д. 61, пом. 1014. Доставка АО «Почта России» или курьером до двери. Оплата при получении. Результаты могут отличаться. *Акция действует с 09.04.2025 г. по 09.05.2025 г. Информацию об организаторе мероприятия, о правилах его проведения, количестве призов или выигрышей по результатам такого мероприятия, сроках, месте и порядке их получения уточняйте у оператора по телефону 8 (800) 333-56-71. РЕКЛАМА.

ИМЕЮТСЯ ПРОТИВОПОКАЗАНИЯ. ПЕРЕД ИСПОЛЬЗОВАНИЕМ ОЗНАКОМЬТЕСЬ С ИНСТРУКЦИЕЙ.

Ангелина Стречина рассказала о сериале и своей героине

На Первом канале – премьера драматического сериала «Любовь Советского Союза» о яркой жизни популярной актрисы 30-х годов Галины Ковровой. Съемки сериала и одноименного полнометражного фильма (он вышел в российский прокат в ноябре прошлого года) осуществлялись параллельно. Режиссерами-постановщиками сериала, как и кинокартины, стали Никита Высоцкий, Илья Лебедев и Дмитрий Иосифов. В ролях мы вновь увидим Ангелину Стречину, Романа Васильева, Кирилла Кузнецова, Игоря Петренко, Алёну Бабенко и многих других актеров.

– Сериал «Любовь Советского Союза» – это не просто расширенная версия фильма, – рассказывает исполнительница главной роли Ангелина Стречина. – Если в кино мы фокусировались на ключевых моментах жизни Галины Ковровой, то сериал позволяет погрузиться в ее мир целиком. Например, в нем появится сюжетная линия с рождением ребенка – этого не было в фильме даже в виде намека, и именно это событие станет поворотным пунктом для героини. А еще зрители увидят, как раскрываются ее отношения с матерью, которые в кино оставались за кадром, и как завязывается дружба с Таисией Аграновской – блистательной актрисой, которую играет Ангелина Поплавская. Не говоря уже о линии со вторым мужем – писателем Кириллом Тумановым (*в этой роли, напомним, Роман Васильев. – **Прим ред.***). Их драматичная история в Карелии станет одной из самых сильных сцен.

Фото пресс-службы Первого канала

Мария Зайцева стала победителем шоу

На телеканале «Россия» состоялся финал музыкального шоу перевоплощений «Один в один». Победителем и обладателем главного приза стала певица Мария Зайцева.

– Во-первых, я счастлива, что приняла участие в этом проекте! – говорит Мария. – Это было и интересно – и сложно. Это настоящая школа! Оказаться в теле совершенно другого человека, петь не своим голосом, и все это – живьем и с одного дубля! Это настоящий вызов. Но для меня очень важно – пробовать новое и выходить из зоны комфорта. Во-вторых, не могу не отметить, что у нас была удивительная команда: невероятно талантливые артисты, которые хороши в жанре перевоплощения. У каждого из десяти участников в финале был потрясающий номер. Могу сказать, что, когда объявили победителя и назвали мое имя, я действительно была потрясена! Я первый раз в своей жизни выиграла в шоу, хотя опыт участия в различных проектах у меня немаленький. Так что для меня эта победа – очень ценная!

Фото телеканала «Россия»

Никита Кологривый сыграет братьев

Телеканал ТНТ и компания «Руки Вверх Production» начали съёмки комедийного проекта «Потехе час». Главный герой Анатолий Потехин – элитный организатор самых грандиозных и эксклюзивных мероприятий в Москве, способный устроить праздник даже в центре пустыни. Но когда в один день совпадают два масштабных заказа: свадебная церемония на Мальдивах и банкет после российско-китайских переговоров – он вынужден искать нестандартное решение. В итоге Толя решает отправиться на острова сам, а вместо себя в Москву вызывает брата-близнеца Алёшу, который похож на него как две капли воды...

Главную роль доверили Никите Кологривому. Также в фильме снимаются Анна Глаубэ, Катя Новокрещёнова, Анна Ардова, Арсений Кудряшов, Наталья Иохвидова, Дарья Петриченко и другие артисты.

– Играть братьев-близнецов – это двойной вызов, но и двойное удовольствие, – говорит Никита Кологривый. – Один герой – харизматичный организатор, второй – абсолютная противоположность. Мне интересно переключаться между их образами, находить нюансы в характере каждого. В этом проекте много комедийных ситуаций, но в основе – история о семейных узах, которые сильнее любых форс-мажоров.

Фото «Руки Вверх Production»

Материалы и фотографии предоставлены ИА «СТОЛИЦА» и собств. инф.

Уважаемые читатели! С 2 по 12 апреля 2025 года «Почта России» проводит «Всероссийскую декаду подписки» на 2-е полугодие 2025 года. Успейте подписаться в этот период на газету «ТЕЛЕК Питер»* ПО ЛЬГОТНОЙ ЦЕНЕ.

СКИДКА 9%**

** От цены основной подписки на 2-е полугодие 2025 г.

Оформить подписку до почтового ящика можно во всех почтовых отделениях

Газета выходит 1 раз в неделю

Подписной индекс **П9645**

Стоимость ПОДПИСКИ на 2-е полугодие 2025 г.

Срок подписки	В период с 2 по 12 апреля	В основной период	Срок подписки	В период с 2 по 12 апреля	В основной период
на 1 месяц	226,46 ₽	246,97 ₽	на 4 месяца	905,84 ₽	987,88 ₽
на 2 месяца	452,92 ₽	493,94 ₽	на 5 месяцев	1132,30 ₽	1234,85 ₽
на 3 месяца	679,38 ₽	740,91 ₽	на 6 месяцев	1358,76 ₽	1481,82 ₽

* ВНИМАНИЕ. Подписка на газету «ТЕЛЕК Питер» осуществляется только для жителей г. Санкт-Петербурга и Ленинградской области.

ОФОРМИТЬ ПОДПИСКУ до почтового ящика можно также НЕ ВЫХОДЯ ИЗ ДОМА

как подписаться, сидя дома или на даче, без посещения почтового отделения

Онлайн на сайте Почты России https://podpiska.pochta.ru или через мобильное приложение «Почта России»

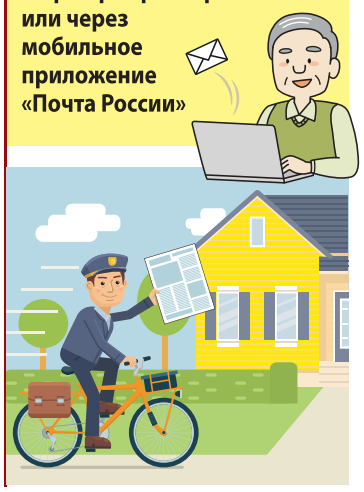

инструкция онлайн-подписки на сайте podpiska.pochta.ru и через мобильное приложение «Почта России»

- Выберите город, чтобы узнать цену на подписку для данного населенного пункта.
- Выберите газету * (по индексу – П9645 или названию – «ТЕЛЕК Питер»).
- Выберите способ доставки.
- Введите данные получателя: адрес доставки, ФИО.
- Выберите период подписки.
- Пройдите простую процедуру регистрации, если оформляете подписку на сайте впервые, или авторизуйтесь на сайте.
- Оплатите заказ банковской картой.

Отсканируйте QR-код, перейдите на сайт Почты России и оформите подписку на издание «ТЕЛЕК Питер»

П9645
«ТЕЛЕК Питер»

ПОДПИСКА – ЭТО ЗАБОТА О СЕБЕ И СВОИХ БЛИЗКИХ!

Возникли вопросы по подписке? Звоните в редакцию: 8 (495) 937-95-77 (доб.237)

Ольга Павловец получила новую роль

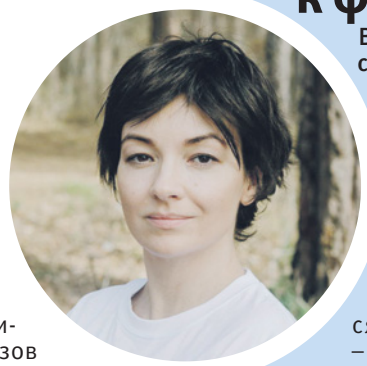

В Туапсе начались съёмки многосерийной мелодрамы «Любить без памяти» режиссёра Романа Просвирнина. Роли в этом проекте исполняют Ольга Павловец, Андрей Фролов, Александр Константинов, Владимир Стержаков, Олег Алмазов и другие. Телепремьера запланирована в эфире телеканала «Россия».

В центре сюжета – учительница рисования Рита Говорова (Ольга Павловец). Со стороны кажется, что ее жизнь удалась. На деле женщина уже давно мечтает о детях, но ее муж Дима (Александр Константинов) – против. Устав от бесконечных ссор, Рита улетает в Сибирь, но ее вертолет терпит крушение в тайге. Дима бросается на поиски жены, в этом ему помогает следователь Ирина Филатова (Татьяна Бабенкова). Рите удается спастись, но в результате пережитого стресса она теряет память…

– После потери памяти моя героиня оказывается в совершенно новых для себя условиях, – рассказывает Ольга Павловец. – Для нее это другая жизнь, а для меня – две разных роли. Я сразу решила, что мой персонаж должен измениться не только внутренне, но и внешне – кардинально. В актерском плане это очень интересно, такой роли у меня еще не было.

Фото телеканала «Россия»

«Полярный» подобрался к финалу

В городе Кировске Мурманской области состоялся старт съёмок заключительной части сериала «Полярный» производства кинокомпании 1-2-3 Production по заказу телеканала ТНТ. Пятый сезон обещает зрителям сюжетные повороты, которые перевернут привычный ход событий с ног на голову.

В главной роли телезрители снова увидят Михаила Пореченкова. Также к своим персонажам вернулись Катерина Шпица, Мария Кравченко, Иван Охлобыстин, Ян Цапник и другие актеры. Режиссером-постановщиком финального сезона выступил Авет Оганесян.

– Сериал «Полярный» стал для меня не просто работой, а частью жизни, – рассказывает Михаил Пореченков. – За эти годы мы вместе с командой создали уникальный мир, полный ярких персонажей и настоящих эмоций. Финальный сезон обещает быть насыщенным и неожиданным, и я уверен, что зрители оценят наши старания.

«Время! Вперёд!» покажет Первый

На Первом канале 13 апреля состоится премьера документального фильма «Время! Вперёд!». Это история про тех, кто работает над новостями и выпускает их в эфир: военных корреспондентах, журналистах информационных эфиров, ведущих, редакторах и всех тех, кто остается за кадром. Это люди, влюбленные в свою профессию.

В съемках документального фильма приняли участие Константин Эрнст, Кирилл Клейменов, Андрей Кравченко, Екатерина Андреева, Анна Шатилова, Евгений Кочергин, Иван Коновалов, Пётр Толстой, Виктор Гусев, Арина Шарапова, Михаил Леонтьев и многие-многие другие.

Фото пресс-службы Первого канала

Ольга Бобкова представила свою героиню

Телеканал Домашний завершил съёмки сериальной мелодрамы «Взятка». Главные роли исполнили: Ольга Бобкова, Владимир Фекленко, Василий Шмаков.

Елена (Ольга Бобкова) – директор гимназии. В юности она пережила предательство мужчины и подруги Сони (Елизавета Ильевская). И вот однажды к Елене обращается Соня с просьбой устроить дочку в гимназию. Елена поддается искушению. Это, по мнению Елены, будет расплата за предательство. С этого момента события начинают развиваться непредсказуемо.

– Моя героиня Лена – волевая, сильная и в то же время хрупкая девушка с болью в сердце от предательства и трагедии, которые перевернули ее жизнь, – рассказывает Ольга Бобкова. – Работа и попытки построить отношения с мужчинами лишь заглушают то, что продолжает разъедать ее изнутри.

Фото пресс-службы телеканала Домашний

Материалы и фотографии предоставлены ИА «СТОЛИЦА» и собств. инф.

ВЫЖИГАТЬ ПАПИЛЛОМЫ БЕСПОЛЕЗНО! ЧТОБЫ ИЗБАВИТЬСЯ ОТ НИХ, НУЖНО УСТРАНИТЬ ВИРУС ПАПИЛЛОМЫ ИЗ ОРГАНИЗМА

Случается, что человек в надежде избавиться от папиллом выжигает их. Но через некоторое время на том же месте появляется несколько других. Почему так, мы решили узнать у эксперта по здоровью кожи.

Почему выжигание папиллом может спровоцировать появление новых?

Папиллома – это не просто нарост на коже, это следствие вируса, который находится внутри организма. Когда вирусы активируются? Когда иммунитет ослаблен. А ослабить его может любое вмешательство, в том числе микрооперация, коей является выжигание. Избавляясь от папилломы таким образом, вы можете ослабить иммунитет и спровоцировать появление новых наростов.

Что же тогда может помочь избавиться от папиллом?

Воздействие на них изнутри. Если избавиться от вируса, пройдут и наросты на коже. Сперва они засохнут, а потом отвалятся. Причем не только с поверхности кожи, но и с труднодоступных мест организма: со слизистой носа, рта, глотки, голосовых связок, половых органов и т.п.

А если игнорировать папилломы и никак с ними не бороться?

Количество образований может существенно увеличиться, не

только на коже, но и внутри организма. Существует множество разновидностей вируса папилломы, и некоторые из них очень опасны. Папилломы могут появиться на слизистой гортани и спровоцировать нарушения голоса и дыхания. Они могут возникнуть в мочевом пузыре и стать причиной недержания или появления крови в моче. Но самое страшное – вирус папилломы может спровоцировать различные новообразования. Поэтому игнорировать эти наросты нельзя.

Совет эксперта по борьбе с папилломами

Я советую использовать сироп «Интевирон с зеленым грецким орехом». Это натуральный продукт, который изготовлен из зеленого грецкого ореха. Этот плод в огромном количестве содержит такое вещество, как юглон. Эксперты по здоровью кожи называют его «убийцей папиллом» за то, что при попадании в организм он, как профессиональный киллер, разыскивает вирусы папилломы и способствует их уничтожению.

Также сироп содержит экстракты плодов можжевельника, травы чабреца, листьев шалфея, мицелия кордицепса, травы горца птичьего, травы эхинацеи, витамины и минералы. Они усиливают действие юглона, содействуют повышению иммунитета и улучшению состояния кожных покровов.

В результате с вирусом папилломы начинает бороться не только юглон, но и собственная защитная система организма. В подобных условиях выжить ему будет очень трудно.

Чего возможно ожидать после курса сиропа «Интевирон с зеленым грецким орехом»?

Еще во время прохождения курса человек может заметить, что папиллом на его теле становится меньше. Как правило, сначала засыхают и отваливаются мелкие папилломы, в том числе те, которые находятся внутри организма. Затем могут начать исчезать крупные. Курсовой прием сиропа «Интевирон с зеленым грецким орехом» в составе назначенной комплексной терапии может помочь стать свободным от папиллом, что положительно отра-зится не только на внешнем виде, но и на состоянии здоровья.

Он может помочь не только убрать папилломы без следа, но и улучшить состояние кожи, слизистых и иммунной системы. Благодаря этому продукту ваша внешность может существенно улучшиться, а защитные силы организма окрепнуть в разы. Крепкая иммунная система будет защищать вас от заражения вирусом папилломы, а также от других вирусов и бактерий в будущем. Таким образом сироп «Интевирон с зеленым грецким орехом» может не только оздоровить организм, но и обезопасить его от болезней в дальнейшем.

СОЦИАЛЬНАЯ АКЦИЯ «ЗДОРОВАЯ РОССИЯ»

В рамках Всероссийской программы по улучшению здоровья населения мы предоставляем каждому позвонившему

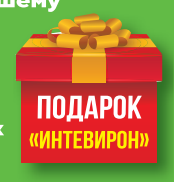

Для этого сделайте 3 простых шага:

1. ПОЗВОНИТЕ по телефону **8-800-302-30-30**

2. НАЗОВИТЕ промокод акции **4295**

3. СОВЕРШЕННО БЕСПЛАТНО получите Ваш **ПОДАРОК*** – «Интевирон»

ЗВОНИТЕ ПРЯМО СЕЙЧАС! КОЛИЧЕСТВО ОГРАНИЧЕНО!

Акционное предложение действует с 9 апреля по 9 июня 2025 г.

ЗВОНКИ БЕСПЛАТНЫЕ! Доставка за счет производителя!

ПИЩЕВАЯ ДОБАВКА. ПИЩЕВАЯ ДОБАВКА НЕ ЗАМЕНЯЕТ ПОЛНОЦЕННОЕ И СБАЛАНСИРОВАННОЕ ПИТАНИЕ

ИП Корябина Наталья Викторовна. ИНН: 056102792005. ОГРНИП: 324508100108292. 143900, Московская область, г. Балашиха, а/я 5. Срок проведения акции с 9 апреля по 9 июня 2025 г. * С информацией об организаторе акции, правилах ее проведения, количестве подарков, сроках, месте и порядке их получения можно ознакомиться по телефону 8-800-302-30-30 (звонки по РФ бесплатные). Реклама.

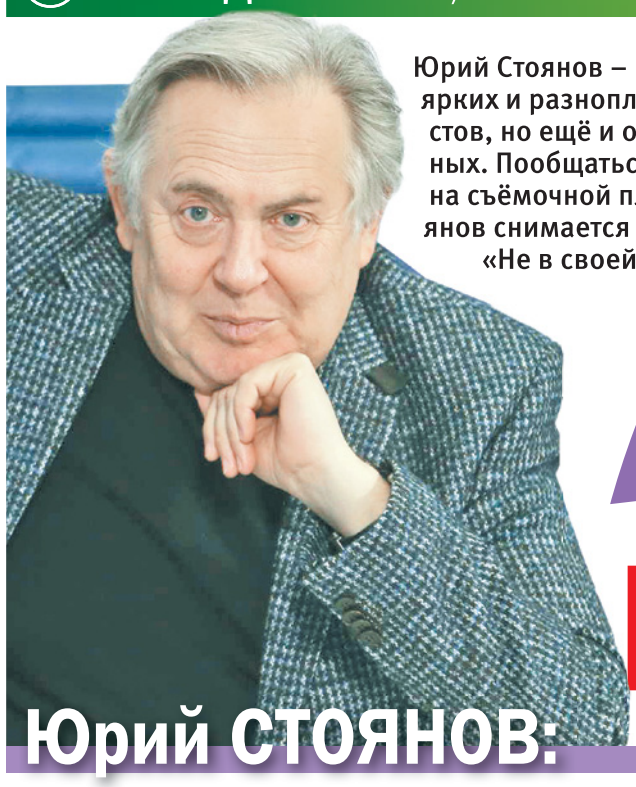

Юрий Стоянов – не только один из самых ярких и разноплановых российских артистов, но ещё и один из самых востребованных. Пообщаться с артистом нам удалось на съёмочной площадке. Сейчас Юрий Стоянов снимается в сериале телеканала СТС «Не в своей тарелке». Это история об инопланетянах, которые застряли в российской глубинке в облике простых людей. И только местный участковый полиции Сергей Петрович заподозрил что-то неладное, начав собственное расследование. Как вы можете догадаться, именно этого бдительного полицейского и играет Юрий Стоянов.

Юрий СТОЯНОВ: // Зритель всегда прав

«Не в своей тарелке»

– Юрий Николаевич, расскажите, пожалуйста, про своего персонажа в сериале «Не в своей тарелке».

– Мой герой – деревенский участковый. Человек, которого все знают и который всех знает в этой деревне. И дела-то такие он ведет: кто у кого курицу украл, или дрова, или что-то еще такое же. Вот это – уровень преступности в деревне, где все друг друга знают, это максимум. Но жизнь столкнула его с такими обстоятельствами, что он первый поверил в то невероятное происшествие, которое произошло в этой деревне, и начинает его раскручивать...

– Сразу согласились на участие в этом проекте? И чем привлёк, чем заинтересовал вас этот сериал?

– Я согласился, потому что этот проект снимают мои большие друзья. И все. Я просто изначально понимал, что эти ребята плохое кино не делают, поэтому априори согласился. И уже потом прочитал сценарий...

– А когда всё же прочитали – сценарий «зацепил»?

– Речь идет о жанровой истории – хорошо написанной, веселой. Я профессиональный человек, много лет в этом деле, и смотрел: есть ли что сыграть или нет? Есть! Я никогда не играл таких «Анискиных» – если проводить какие-то советские аналогии: такого пожилого, немолодого – какой уж я есть – милиционера, да еще и сельского. При этом всем, конечно, трудно поверить, что я вообще-то «человек от сохи», интеллигент всего во втором поколении. Все мои родственники – потомственные крестьяне.

Деревенская жизнь

– Получается, что о деревне вы знаете не понаслышке?

– Я сам живу в деревне. Но, правда, в подмосковной. Я не люблю копаться в земле, что-то выращивать – этим занимается моя жена. А у меня там есть своя мастерская, и я что-то в ней периодически делаю. При этом ни о чем не думаю, кроме конкретной деревяшки, которой я в этот момент занимаюсь... Для того, чтобы в настоящей деревне оказаться, надо хотя бы километров 150 от Москвы отъехать. Но я человек цепкий, глаз у меня хороший, наблюдательный, и в деревнях я бываю...

– То есть для образа участкового в этом сериале вы использовали какие-то свои наблюдения – например, за определёнными деревенскими жителями?

– Не старайтесь из меня вытащить, как я это делаю. Потому что самое пошлое – говорить о намерениях, пока дело не сделано. А, во-вторых, технология – она внутри артиста. Тут всегда очень много личного, душевного, и наблюдательность включаешь, и свой опыт... Я очень не люблю эти слова: «работа над образом». Часто вижу это словосочетание в различных интервью. Работа над образом заключается в смене мундира. Например, в одном сериале играл капитана, а в другом – майора. На этом работа заканчивается. Это всегда очень личная история, когда это делаешь. Поэтому – ну зачем вам знать, почем овес? Лошадка везет? Везет!

На съёмках сериала «Не в своей тарелке».

Любимый персонаж

– А можно спросить о том, как вы относитесь к тому или иному персонажу, которого вы играете?

– Вы знаете, всегда к любому персонажу, которого играю, я должен относиться одинаково: должен любить. Он в кадре – это я, только в разных обстоятельствах. Иначе зритель не поверит. Зритель – независимо от уровня «насмотренности» – по большому счету всегда прав. Неважно, какими словами он это скажет. «Вот там он что-то такое сыграл – и я не верю ему». И не надо выяснять, почему, доказывать что-то – это бесполезно абсолютно! Зритель прав – вот такая история...

– Со съёмок сериалов что больше всего запоминается?

– Запоминается всегда только одно... Когда-то был один потрясающий актер, и он же был ректором училища им. Щукина. Вот этот ректор – он, знаете, резюмировал всю систему образования актера вообще в одной фразе. Актер на сцене испытывает только два подлинных чувства: ему либо нравится то, что он делает, либо нет, все остальное он играет. Так вот, запоминаешь то, что тебе нравится, – когда ты сам себя смог удивить.

Валерия ХВАЩЕВСКАЯ

ПОДРОБНОСТИ

Новые проекты

На съёмках сериала «Добрый доктор».

– Недавно закончились съёмки фильма «Добрый доктор», где вы играете врача со скверным характером. Расскажите немного об этом персонаже.

– Мне захотелось сыграть Мандрыгина, еще не прочитав сценарий. Для меня определяющим было слово «доктор». Я из врачебной семьи, но ни разу в жизни не играл врача, хотя мне хотелось таким образом отдать дань уважения моему папе, который был выдающимся хирургом-гинекологом. Правда, когда я прочитал сценарий, то засомневался: ведь в фильме – такой доктор, что, может быть, этот образ и не стоит папе посвящать...

– Ещё вы принимали участие в проекте «Один в один» в качестве члена жюри. На что больше всего обращали внимание?

– Самое главное для меня – возможность удивиться по-детски тому, что делают участники. Потому что это самое естественное чувство для артиста: когда ты удивляешься, ты искренен абсолютно! Хотя меня удивить трудно, потому что, мне кажется, в этом шоу я видел уже все... Важно погружение в персонажа – не только голосовое и внешнее, но и какое-то характерологическое. Но мне также нравится, когда маленький зазорчик остается, и исполнитель показывает свое отношение к первоисточнику. Я обращал внимание на тонкие вещи: удивил участник меня или нет, забыл ли я о том, что я судья, и полностью ли погрузился в то, что происходит на сцене...

На съёмках программы «Один в один». Слева направо: Сергей Лазарев, Юрий Стоянов, Алексей Чумаков.

Фото Вадима Тараканова, LEGIOFELIX, телеканалов СТС и «Россия»

Городской стиль МОТО-БОХО

Дерзкий и немного романтичный стиль мото-бохо стал одним из главных трендов года и уж точно самым ярким.

Как нередко случается в мире современной моды, возник он вовсе не на подиумах, а в прямом смысле на улице.

Подружка – подружке:
– Заходишь в магазин без денег – глаза разбегаются от крутых вещей: сплошь и рядом идеальные кофточки, платья, футболки, о которых мечтала. Целенаправленно идёшь шопиться – ничего подходящего найти не можешь.

Почему улица?

Модные дизайнеры уже давно и очень внимательно следят за тем, как одеваются люди на улицах. Ведь это отличная иллюстрация того, какая одежда и в каких сочетаниях популярна именно там, где они хотят видеть свои изделия. Уличная мода даже имеет собственное название – street style (англ. – уличный стиль). Следуя направлениям, востребованным улицей, модные дизайнеры расширяют круг своих клиентов, что, конечно, идет на пользу и тем и другим.

Что такое мото-бохо?

Мото-бохо – это органичное слияние романтичного бохо и максимально маскулинного стиля байкеров. Черная кожаная косуха, грубая обувь на толстой подошве, бандана на голове и обилие металлических деталей – вот основные приметы байкера. Бохо же – это сплошная романтика: свободные плавные формы, легкие ткани, цветочные принты, этнические мотивы, исключительно природные оттенки, а также рюшечки, оборочки, тонкие вышивки и нежные кружева. Казалось бы, абсолютно несовместимые стили – полная противоположность друг другу. Но как раз на этом контрасте, на сочетании брутальности и романтики, и возникает уникальное обаяние мото-бохо.

Как составить образ?

Начинать лучше, конечно, с платья или сарафана, блузы и юбки в стиле бохо. Юбка – природного оттенка (зеленый, коричневый, оливковый, терракотовый и т.п.), только в пол, широкая, расклешенная книзу или на резинке, образующей обильные мягкие складки. Блуза – из шифона или батиста, в пастельных тонах, с воланами, рюшами, вышивкой, кружевами. Платье или сарафан – из легкой ткани, летящего силуэта, с цветочным принтом или этнической вышивкой/аппликацией.

Когда романтическая часть образа собрана, добавляем маскулинности, роль которой играют верхняя одежда, обувь и аксессуары. Самое простое – надеть кожаную косуху (предпочтительно черную) и грубые ботинки (или сапоги). Однако без аксессуаров образ не будет полным. Поэтому нам понадобится вместительная сумка из грубой кожи – конечно, черная, в идеале с многочисленными металлическими деталями (только «серебряными», никакого «золота»). Очень к месту будут черный чокер с заклепками, кожаный браслет, широкий ремень с эффектной пряжкой. Не помешает и небольшая бандана, но это уже дело вкуса и привычки – бохо-лента в волосах будет смотреться не менее органично.

Прекрасно вписывается в мото-бохо бахрома – на сумке, куртке, обуви или других аксессуарах. Также можно использовать плетеные сумки и украшения – например, макраме, но только из натуральных материалов.

Свободно, не по линеечке

Тем не менее не все так просто, как кажется. Главное, что должно обязательно присутствовать в образе мото-бохо, – это расслабленность, в чем-то даже слегка нарочитая. Ведь оба таких непохожих стиля стоят на одном основании – свободе. Одежда должна сидеть не по линеечке, не «как в модном журнале», а чуть неправильно, свободно. И вот этого добиться, составляя образ в стиле мото-бохо, совсем не просто. Но если хорошо постараться, обязательно получится!

Светлана ИВАНОВА

ПРОСТАТИТ:
главный мужской страх

ПОБЕЖДЕН!

Простатит – это болезнь, которая не только отравляет здоровье и интимные отношения мужчины, но и укорачивает жизнь. К 60 годам у половины мужского населения возникает простатит или аденома с болями и нарушением мочеиспускания, и как следствие – проблемами в сексе. Химия, неприятные процедуры – это все не доставляет радости. Да и 70% мужчин к врачам не ходят…

? ЧТО ДЕЛАТЬ? Использовать разработки лучших мировых производителей!

Израиль, признанный мировой лидер в медицине и особенно в мужских заболеваниях, уже создал такой продукт – **САЛЮТЕМ ПРО.** Изучая статистику по простатиту и аденоме, ученые из израильской компании Bara Herbs** выяснили, что большинство мужчин не доживают даже до 60 и имеют множество проблем со здоровьем. **И только в пяти регионах мира мужчины не знают проблем с простатой и сексуально активны до 90 лет.** И это страны с далеко не лучшей медициной!

Это регионы, где мужчины принимают не химию, а местные травы и растения, действие которых напрямую направлено на простату, аденому, мочеиспускание и потенцию.

Например, в Северной Америке – это пальма сереноа. Ее активные вещества блокируют фермент, из-за которого предстательная железа увеличивается в размерах. В Японии мужчины используют реманию, которая помогает подавить воспаление простаты. На Шри-Ланке мужчины предпочитают аспарагус. Он способствует нормализации мочеиспускания. В горах Непала собирают корни двудомной крапивы, которая может улучшить отток мочи и снять отек. Ну а в Перу мужской травой называют куркуму за то, что она способна снимать боль.

Израиль избавил мужчин от страха!

Специалисты Bara Herbs объединили экстракты этих пяти растений в одну формулу и создали мощный натуральный продукт для мужчин САЛЮТЕМ ПРО**, сертифицированный Минздравом Израиля, способный в любом возрасте вернуть мужское здоровье и активную сексуальную жизнь без ограничений! Соединив новейшие технологии и вековые свойства уникальных растений со всего мира, израильские ученые доказали, что теперь 97% мужчин могут избавиться от боли, нарушения мочеиспускания и проблем с простатой и вернуть себе активную интимную жизнь в любом возрасте.

ЗАПОМНИТЕ! Действие САЛЮТЕМ ПРО направлено на:

- **ИЗБАВЛЕНИЕ** от болей и проблем с простатой;
- **ВОССТАНОВЛЕНИЕ** мочеиспускания;
- **УСИЛЕНИЕ** стойкой эрекции;
- **ПОВЫШЕНИЕ** сексуального желания.

ЗВОНИТЕ ПРЯМО СЕЙЧАС!

ВСЕРОССИЙСКАЯ АКЦИЯ «МУЖСКОЕ ЗДОРОВЬЕ»

ЗВОНИТЕ БЕСПЛАТНО:

8-800-100-55-60

ПОЛУЧИТЕ ПРЕИМУЩЕСТВА:

- **бесплатная анонимная консультация специалиста;**
- **одна упаковка бесплатно*;**
- **доставка день в день.**

Код подарка* «Салютем-сила»

ВНИМАНИЕ! Из-за высокого спроса и ограниченной партии можно заказать только 3 упаковки в одни руки!

*Акция действует с 01.04.2025 по 01.10.2025 г. при покупке 3 шт. и более. БАД. Необходима консультация специалиста. ООО «Международный центр здоровья», ОГРН 1217700093159, 127287, г. Москва, Петровско-Разумовский пр., д. 29, стр. 4, этаж 1, пом. I, комн. 28. БАД, СГР № RU.77.99.11.003.R.001676.06.20 от 25.06.2020 г. Информацию об организаторе акции, правилах ее проведения, сроках, месте и порядке получения подарков уточняйте по тел. 8-800-100-55-60. **Бара херпс. РЕКЛАМА.

НЕ ЯВЛЯЕТСЯ ЛЕКАРСТВЕННЫМ СРЕДСТВОМ

Денис Шведов вернулся к роли

Идут съёмки нового сезона сериала «Доктор Преображенский»

В Москве идёт работа над новыми сериями сериала «Доктор Преображенский» (производство COSMOS studio). Напомним, что два предыдущих сезона с успехом были показаны на Первом канале.

В главной роли – пластического хирурга Льва Преображенского – телезрители снова увидят Дениса Шведова. В фильме появятся и другие всем полюбившиеся персонажи, а также новые герои. Мы решили пообщаться с актерами и узнать подробности сюжета и самих съемок. Всего, к сожалению, рассказать не можем, так как до выхода в эфир некоторые детали должны оставаться в секрете…

Роль Льва Преображенского в сериале исполняет Денис Шведов.

Мария Андреева в роли сестры главного героя.

Зрители соскучились по героине Агриппины Стекловой – и она появилась в новых сериях.

Новые серии

По сюжету, прошло около года после событий второго сезона. Лев Преображенский по-прежнему возглавляет Институт красоты и мечтает, чтобы такие институты открылись по всему Советскому Союзу. С этим амбициозным проектом он идет в Минздрав, где ему предлагают крупный пост. Однако бывший замминистра Вепрев, потерявший должность по вине Преображенского, выступает против него и инициирует серьезную проверку, по итогам которой Институт могут закрыть…

Режиссером третьего сезона стал Иван Плечев.

– Новый сезон уже состоявшейся истории – это всегда интересный вызов: нужно продолжить рассказ уже сложившихся взаимоотношений и при этом пропустить мир через себя и насытить его новыми красками и акцентами, – рассказывает Иван. – Мы приступили к разработке этого проекта уже слаженной и дружной командой и с большим воодушевлением готовим историю с новыми героями, сюжетными перипетиями и свежими решениями…

В сериале снимаются Мария Андреева, Аня Чиповская, Юрий Чурсин, Агриппина Стеклова, Марк Мурашкин, Леонид Бичевин, Ростислав Бершауэр, Владимир Стержаков и многие другие актеры.

Героиня Агриппины Стекловой снова в сериале

Одно из главных событий третьего сезона: в проект возвращается Агриппина Стеклова.

– Мне кажется, мой персонаж – Галина Ефимовна – один из немногих, который, работая в этом замечательном коллективе, не имеет медицинского образования, – рассказывает актриса. – Она не врач, а занимается административно-хозяйственной частью. Она в этом правая рука Льва Преображенского. Во втором сезоне в силу разных обстоятельств Галина Ефимовна на время исчезла – и вот в третьем сезоне вернулась. Моя героиня довольно незаурядная: остроумная, строгая, но справедливая. Она, конечно, тигрица и никому не даст в обиду Преображенского. Действие нашего сериала происходит в 70-е годы. И для меня это не пустой звук, потому что я родилась в 1973 году. Мы хоть и часто переезжали, меняли квартиры, но в нашей семье сохранились предметы того времени – например, часы и что-то из посуды. Даже не от родителей, а от бабушки с дедушкой сохранились. Ну и фотографии – вообще наше все! Так что я хорошо чувствую эти годы…

Другие роли

Актер Ростислав Бершауэр (он в сериале играет пластического хирурга Андрея Михайлова) тоже признался нам, что испытывает некоторый трепет к 70-м годам – это его детство.

– Что касается тех лет – я думаю об этом каждый раз, когда приезжаю на съемки, – говорит Ростислав Бершауэр. – Фотографии, старый радиоприемник или какие-то другие вещи увидишь – и сразу вспоминаешь то время…

Появится в сериале и Анна Чиповская. Напомним, что она играет врача Светлану Дронову.

– Я очень рада вернуться на площадку «Преображенского», – рассказывает Чиповская. – Скучала по своему персонажу, по моим партнерам Денису Шведову и Лёне Бичевину (он играет супруга ее героини Константина). К тому же, несмотря на очевидный хеппи-энд во втором сезоне, между этими героями еще очень много неразрешенного, неизвестного, в чем очень хочется разобраться. Мне кажется, нас ждет много удивительных поворотов…

Мария Андреева вернулась к роли Зоси – любимой единственной сестры Льва Преображенского.

– Я очень люблю свою героиню – именно за ее открытость, наивность, чистое сердце, – говорит актриса. – Она бесконечно любит своего брата, помогает ему и является главной опорой. Зося со Львом на протяжении всех сезонов остаются самыми близкими друг для друга людьми. Она открытый и наивный человек. В третьем сезоне у нее появляется свой голос, свое понимание жизни. Для этого ей понадобился длительный период – и у нее произошел рост, она справляется с трудностями, преодолевает их…

Главный герой

Как мы уже сказали, в заглавной роли – Льва Преображенского – снова появится Денис Шведов.

– В третьем сезоне зритель познакомится с новыми персонажами, которые будут вместе с Преображенским двигать сюжет вперед, – рассказывает Денис Шведов. – Мне очень нравится, как сценаристы провели работу: сюжет захватывающий! Меня самого держало в напряжении, когда я читал. Сейчас этот персонаж стал мне родным. Кстати, пришлось немного измениться для нового сезона. Я решил, что хоть что-то надо привнести в моего героя, чтобы у зрителей было ощущение, что прошли годы, что персонаж меняется. И вот – я отрастил бороду! (*Улыбается.*) Моему герою в новом сезоне как никогда приходится проявлять эмпатию (*способность почувствовать и понять эмоции других людей.* ***– Прим. авт.***) ко всему, что происходит вокруг. Иногда ему нужно будет перешагнуть через свои правила, которым он не изменяет уже много лет…

Валерия ХВАЩЕВСКАЯ

Фото Первого канала

Навстречу звёздам

Космос, полёты к звёздам и на другие планеты всегда волновали и влекли человечество. И космонавты первыми из землян, рискуя своей жизнью, отправились в невероятный путь открытий и познаний космического пространства. Наша сегодняшняя викторина – о космосе. И посвящается она, конечно, Дню космонавтики.

1 Самым известным космонавтом планеты Земля, безусловно, считается Юрий Гагарин. 12 апреля 1961 г. он впервые в мире совершил полёт в космос – на космическом корабле «Восток» облетел земной шар за 1 час 48 минут и благополучно вернулся на Землю. После возвращения из космоса Гагарин получил множество наград и подарков. Его тепло и торжественно встречали народы десятков стран мира. Вспомните позывной первого космонавта планеты Земля Юрия Гагарина?

а) Кедр. **б)** Тополь. **в)** Клен.

2 Белка и Стрелка – первые собаки-испытатели, которые совершили орбитальный космический полёт 19 августа 1960 года на советском корабле «Спутник-5». Интересно, что свои новые имена они получили всего лишь за шесть дней до полёта. До этого Белка была Вильной, а Стрелка – Каплей. Мало кто знает, но вместе с собаками в полёт отправились лабораторные крысы и мыши. А какое животное первым совершило облёт вокруг спутника Земли – Луны в 1968 году?

а) Кролик. **б)** Лягушка квакша. **в)** Черепаха.

3 Нахождение человека в космосе – сложное испытание для всего организма. Важнейшим фактором, влияющим на состояние человека на космической орбите, является питание. Находясь на МКС, космонавты питаются четыре раза в день, их рацион составляет около 3200 калорий. Сегодня в космическом меню существует порядка 250 наименований различных блюд, благодаря чему человек в космосе может питаться качественно, полноценно и вкусно. Кстати, отдельные позиции меню составляются для каждого космонавта индивидуально с учётом как вкусовых пристрастий, так и национальных кулинарных традиций. Однако при всём своём разнообразии этот «кулинарный набор» обычно присутствует в меню российских космонавтов.

а) Окрошка, квашеная капуста и кефир. **б)** Борщ, творог и котлеты. **в)** Щи, гречка и селедка.

4 У космонавтов существуют некоторые давние традиции. Одна из них – перед полётом в космос смотреть фильм «Белое солнце пустыни» (1969 г., режиссёр Владимир Мотыль). А ещё субботними вечерами космонавты и астронавты, находящиеся на орбите, собираются вместе, чтобы посмотреть какой-то интересный фильм. Это может быть классика советского или зарубежного кинематографа либо ещё не вышедший в кинотеатрах фильм. Например, фильмы «Время первых» (2017 г., режиссёр Дмитрий Киселёв) и «Чебурашка» (2022 г., режиссёр Дмитрий Дьяченко) были показаны космонавтам до премьеры. А благодаря в том числе какому фильму в протокол запуска космических кораблей вошёл «обратный отсчёт»?

а) «Место назначения – Луна» (1950 г., режиссер Ирвинг Пичел).
б) «Космический рейс» (1935 г., режиссер Василий Журавлёв).
в) «Женщина на Луне» (1929 г., режиссер Фриц Ланг).

5 О путешествиях в космическое пространство мечтали и писали учёные, прозаики, поэты. Так, друг Александра Пушкина Вильгельм Кюхельбекер писал фантастические повести о полёте на Луну. Вспомним, Константин Циолковский в научно-фантастическом произведении «Вне Земли» утверждал, что хоть «Земля – колыбель человечества, но нельзя же вечно жить в колыбели». В книге Циолковского люди, создавшие космическую ракету, любуются Землёй из космоса, высаживаются на Луну, подлетают к Марсу. В своей «Туманности Андромеды» Иван Ефремов описал в том числе и межзвёздные перелёты. А на какой планете происходит действие романа Алексея Толстого «Аэлита»?

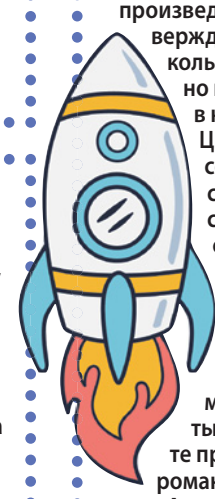

а) Марс. **б)** Венера. **в)** Юпитер.

ОТВЕТЫ

1-а. Кедр. **2-в.** Черепаха. **3-б.** Борщ, творог и котлеты. **4-в.** «Женщина на Луне» (1929 г., режиссер Фриц Ланг). **5-а.** Марс.

А вот я интересуюсь...

Мир вокруг безграничен и наполнен миллионами интересных фактов. Мы разузнали подробности о тех, которые взволновали вас, наши дорогие любознательные читатели. Сегодняшняя подборка выглядит так.

Где можно снять самую маленькую квартиру?

? Живу в маленькой квартире, но утешает мысль, что есть жилье ещё меньше. Квартиры какого размера существуют? Людмила Вологодцева, Петушки

Самое маленькое жилье можно арендовать или купить в Гонконге. Из-за перенаселенности мегаполиса некоторые квартиры так малы, что ООН назвала их «оскорблением человеческого достоинства». Площадь этих квартир всего 4 кв. м, а официальное их название – «микроапартаменты».

Откуда появилось выражение«дело в шляпе»?

? Мы с сыном поспорили о происхождении выражения «дело в шляпе». Он считает, что речь идёт о шляпе фокусника, потому что она с секретом. А я уверен, что выражение появилось во времена, когда представители высшего общества обязательно носили шляпы. Если в шляпе – уважаемый человек, без – голодранец. Кто прав? Антон Приходько, Москва

Поздравляем, у вас ничья! Вы оба заблуждаетесь. В XIX веке чиновники, работавшие в судах, носили мягкие суконные шляпы. Их еще назвали стряпчими, так как они готовили дела для суда – «стряпали». Стряпчих отличала традиция класть важные документы за подкладку шляпы, чтобы не потерять их. Поэтому считалось, что если стряпчий положил дело в шляпу, то оно обязательно дойдет до суда и будет соответствующим образом решено. Так и появилась поговорка «дело в шляпе»!

Сколько строили самую большую диораму из Lego?

? Поклонники конструктора Lego восхищаются самой большой Lego-диорамой. Интересно, а сколько её строили? Ксения Кузьмина, Москва

Самая большая Lego-диорама находится в одном из торговых центров Гонконга, и, конечно, она внесена в Книгу рекордов Гиннесса. Конструкцию длиной 26,6 метра строили 1000 человек на протяжении 5 месяцев. В ней 3 миллиона деталей, а площадь – 47 кв. м. Умельцы воссоздали в своей работе одну из самых популярных китайских картин XII века «По реке в День поминовения усопших».

Что случилось с инсталляцией из банана?

? На аукционе «Сотбис» в прошлом году продали инсталляцию с натуральным бананом за 6 млн долларов. А что с ней делает покупатель сейчас? Банан же не вечный... Мария Гавриловна Кукарская, Орёл

Инсталляцию с бананом «Комедиант» создал итальянский художник Маурицио Кателлана. Художник впервые продемонстрировал арт-объект в виде прикрепленного армированным скотчем к стене банана на ярмарке Art Basel Miami Beach в 2019 году. После ярмарки галерея Perrotin просила за «Комедианта» 120 тысяч долларов. С тех пор было официально продано три опуса данной работы. Одна из версий инсталляции продавалась на аукционе «Сотбис» 20 ноября, где ее приобрел китайский криптопредприниматель Джастин Сан за 6,2 миллиона долларов. Помимо самого банана, покупатель получил инструкции по его экспонированию и замене после того, как фрукт сгниет, рулон скотча и сертификат подлинности произведения. Но Джастин и не планировал тянуть: он съел банан.

Кто придумал смайлик?

? Смайлики в соцсетях и мессенджерах стали уже отдельной культурой, с их помощью можно целую историю рассказать. А откуда они вообще взялись? Лариса Кузнецова, Бежецк

Желтый улыбающийся кружок – смайлик – придумал американский художник Харви Болл. В 1963 году страховая компания заказала у него логотип. Художник нарисовал улыбающуюся рожицу на желтой бумаге, знакомую теперь всем. Текстовый вариант смайлика предложил профессор Скотт Фалман в далеком 1982 году: он предложил обозначать улыбающееся лицо с помощью двоеточия, дефиса и закрывающей скобки.

Почему у жеребят такие странные копытца?

? Гостила у родни в деревне и увидела новорождённого жеребёнка. Не знала, что их копытца так странно выглядят... Есть этому объяснение? Галина Старосельцева, Липецкая область

Копыта новорожденных жеребят закрывают мягкие отростки, иногда эти образования называют «пальцами фей». Есть мнение, что так задумала мать-природа, чтобы твердые копытца не повредили внутренние органы матери во время родов. Когда жеребенок начинает ходить, эти образования отпадают сами по себе.

Чем удивительна семья Дмитрия Менделеева?

? Правда ли, что семья Менделеева была в своём роде выдающейся? Юлия Воронина, Рязань

Да, можно сказать и так. Гениальный химик родился, с одной стороны, в обычной по тем временам семье, в которой было семнадцать детей (Дмитрий Иванович – самый младший). Но удивительной семья была по другой причине. Отец Иван Павлович после рождения последнего сына начал сильно болеть и спустя некоторое время скончался. Матери Марии Дмитриевне пришлось ставить детей на ноги самостоятельно. Как пишет сам Дмитрий Иванович в своей книге «Исследования водных растворов по удельному весу», любовью к своей стране, к труду и науке он обязан именно матери. Она происходила из известной купеческой семьи, владела несколькими предприятиями, вела дела и успевала уделять внимание всем своим детям. Удивительная сильная женщина, которой великий химик обязан своими лучшими качествами и успехами.

Светлана СИДОРЧУК

Когда поедем в Турцию на пароме?

? Слышала, что между Сочи и Турцией запустят паром. Правда ли это? Мария Михайловна Нефёдова, Москва

Такие планы существуют, но старт первого парома из турецкого Трабзона в Сочи постоянно откладывается. Тем не менее задумано, что после запуска, предположительно весной 2025 года, паром будет курсировать два раза в неделю (по понедельникам и четвергам) и сможет перевозить до 450 пассажиров и 220 автомобилей. О стоимости билета пока говорить рано. Предполагалось, что на сидячие места она будет стартовать от 6 тысяч рублей, а в каютах – от 20 тысяч. Время в пути – от 10 до 12 часов. Ожидается, что на борту будут работать кафе, бары, игровой клуб.

Вторая молодость любимого кресла

Старое кресло – как добрый друг: с годами становится только удобнее, но внешний вид порой оставляет желать лучшего.

Пятна, потертости, выцветшая обивка – не повод отправлять его на свалку! Вместо этого можно подарить мебели вторую жизнь. Рассказываем, как почистить, «переодеть» и задекорировать кресло, чтобы оно снова выглядело как новое.

Боремся с пятнами: глубокая очистка обивки

Перед тем как приступить к радикальным мерам, попробуйте вернуть креслу чистоту. Метод зависит от типа обивки. И напоминаем: прежде чем браться за чистку всего предмета мебели, проверьте средство на небольшом незаметном участке. Итак, если на кресле у вас...

- **Ткань,** смешайте 1 ст. л. средства для мытья посуды, 1 ст. л. уксуса и 0,5 л теплой воды. Нанесите на пятно мягкой щеткой, затем промокните салфеткой.
- **Кожа или экокожа,** протрите загрязнения мыльным раствором, затем нанесите глицерин или специальный крем для кожи, чтобы избежать трещин.
- **Войлок, велюр,** используйте сухую чистку содой – посыпьте, оставьте на час, затем пропылесосьте.

Основная роль мизинчика на ноге – убедиться, что любимое кресло стоит на своём месте.

Меняем наполнитель: возвращаем упругость

Провисшие подушки портят вид даже красивого кресла. Как это исправить?

- Распорите шов, достаньте старый наполнитель.
- Добавьте новый (синтепон, холлофайбер, поролон).
- Для жесткости подложите листовой пенополиуретан.

ВАЖНО: *если каркас шатается, стяните его металлическими уголками.*

Шьём новый чехол: простой способ преображения

Если обивка безнадежно испорчена, можно сшить новый чехол. Это проще, чем кажется! Действуйте по схеме.

1 Снимите старые чехлы (или сделайте выкройку по форме кресла).
2 Выберите плотную ткань (хлопок, лен, жаккард).
3 Выкроите детали с припусками на швы.
4 Сшейте на машинке, оставив отверстия для подлокотников и спинки.

ЛАЙФХАК: *если не хотите шить, купите готовый чехол или используйте плед, закрепив его декоративными гвоздиками или булавками.*

Маскируем потёртости: хитрости декора

Небольшие дефекты можно скрыть без перетяжки, другими словами – задекорировать. Для этого подойдут акриловые краски для кожи и ткани (нанесите кистью через трафарет), декоративные накладки (кружево, кожзам, аппликации), восковые мелки (подходят для закрашивания царапин на деревянных ножках).

ИДЕЯ: *если кресло винтажное, потертости можно не маскировать, а подчеркнуть патиной.*

Последний штрих: необычный декор

Задача декора – придать стандартному креслу характер, индивидуальность, настроение. В этом вам помогут:

- Пуговицы – сделайте каретную стяжку, утопив их в обивку.
- Кисти, бахрома – пришейте по нижнему краю.
- Съемные подушки – свяжите или сшейте их в тон.

БОНУС: *покройте ткань бесцветным текстильным лаком – это защитит ее от новых пятен.*

Обновление кресла – это не только экономия, но и творческий процесс. Попробуйте хотя бы один из способов, и ваша мебель заиграет новыми красками.

Светлана СИДОРЧУК

И я снова научилась ЛЮБИТЬ

Нашу семью считали идеальной.

Мы всегда выглядели счастливыми, наш дом был открыт для друзей и родственников в любое время. Кто-то искренне радовался за нас, кто-то скептически смотрел на наши добрые отношения, некоторые откровенно завидовали. Не знаю, может, мы действительно были очень открыты для окружающих и не смогли сберечь нашу любовь под прицелом недоброжелателей. Теперь уже это не имеет никакого значения. Все, что мы строили годами, рассыпалось в одночасье как карточный домик.

Разбитые мечты

Я хлопотала на кухне, когда вошел муж. В тот момент даже не подозревала, что это будет последняя наша беседа. Мы с Игнатием прожили вместе 20 лет, и я была уверена, что у нас все в порядке. Но тот вечер стал началом конца.

– Я ухожу, – сказал он, не глядя мне в глаза.

– Что? – переспросила я, пытаясь осознать его слова. – Ты о чем? Куда-то уезжаешь? В командировку?

– Я встретил другую. Она моложе, она... она меня понимает.

Вначале я не поверила, приняла его слова за неудачную шутку. Но муж не улыбался, как обычно. Перехватив его взгляд, почувствовала, как мир вокруг начал рушиться. Сердце заколотилось так, что, казалось, его было слышно на весь дом.

– Но у нас семья, двое детей, – мой голос задрожал от боли.

– Не могу больше продолжать жить так, как сейчас. Меня затягивает эта трясина, из которой по-другому я не могу выбраться.

> **В жизни каждого человека есть моменты, когда он чувствует себя живым, когда его душа наполняется жаждой приключений и стремлением к чему-то большему.**
> **Фёдор Достоевский**

Я смотрела на него, пытаясь найти хоть каплю сожаления в его глазах, но там была только холодная решимость.

– Алименты платить и так помогать – буду, но на много не рассчитывай – мне новую жизнь нужно строить.

Радовало только одно, детей сейчас не было дома. Начались каникулы, и ребята отправились за город к бабушке. Мы познакомились еще студентами.

От воспоминаний слезы хлынули беззвучным потоком. Как жить дальше, я не представляла.

«Здравствуй, Люся»

Прошел год. Год, полный слез и отчаяния. Я пыталась справиться с предательством и воспитать наших детей. Каждый день был похож на предыдущий: я вставала, готовила завтрак, отвозила детей в школу и уходила на работу.

Однажды в подземном переходе случайно столкнулась с подругой юности. Я не видела Людмилу лет двадцать, наши пути разошлись с окончанием вуза. Она первая узнала меня и бросилась с объятиями.

– Алька, неужели ты?! Как же я рада тебя видеть! Как вы живете, как Игнатий, все так же пылинки с тебя сдувает? – Люся засыпала меня вопросами, а я не знала, что ответить.

– Нормально... – сказала я, хотя внутри меня все было наоборот. – Просто пытаюсь жить дальше. А Игнатий теперь сдувает пылинки с другой.

– А пойдем-ка попьем кофейку, и ты мне все расскажешь, – предложила Людмила.

Я кивнула в ответ, мне очень захотелось поговорить по душам именно с Люсей.

«Потанцуем?»

Кафе оказалось уютным местом с ароматом свежезаваренного кофе и сладкой выпечки. Я села за столик и почувствовала себя немного лучше.

– Он, конечно, паразит, но это уже перевернутая страница книги, – подруга битый час пыталась вправить мне мозги. – Ты должна вылезти из скорлупы и начать общаться с людьми. Тебе как воздух необходимы новые эмоции, новые ощущения. И мне кажется, я знаю, что надо делать. Как ты относишься к танцам?

– Танцам? – растерянно переспросила я. – О чем ты говоришь? Мне только этого сейчас не хватает.

– Именно, – улыбнулась Люда. – Я помню, как ты зажигала на студенческих вечеринках. Ты просто все забыла.

Я задумалась. Действительно, в юности танцы приносили мне радость. Но с тех пор прошло столько времени, и я чувствовала себя зажатой и неуклюжей, чтобы снова попробовать.

– Моя знакомая недавно открыла свою школу танцев, – продолжала рассказывать подруга. – Завтра же и пойдем туда.

Ее энергия была заразительной, мысли о том, что могу попробовать что-то новое, захватили меня и стали разгораться. На следующее утро я проснулась с легким волнением. Мы с Людмилой пришли в школу танцев, где нас радушно встретили. В какой-то момент я заметила симпатичного мужчину с темными волосами и обаятельной улыбкой. Он не очень ловко двигался по залу и время от времени бросал на меня смущенные взгляды. После занятия подошел ко мне и представился. Виктор тоже был новичком в школе.

– Всегда восхищался теми, кто уверенно двигается по танцполу, – улыбнулся мой новый знакомый. – Но сам долго не решался попробовать.

Я улыбнулась, вспомнив свои собственные страхи перед первым занятием.

Мы обменялись несколькими шутками о наших неуклюжих попытках следовать за инструкциями преподавателя и решили, что будем поддерживать друг друга в этом новом для нас опыте. На следующих занятиях мы стали парой – это было неожиданно и приятно.

Жизнь стала ярче

Мы стали встречаться. Виктор оказался для меня кем-то большим, чем просто партнером по танцам. Он был человеком, с которым можно было открыться, поделиться своими сомнениями, переживаниями, мечтами. С каждым днем мы становились ближе друг другу.

Я чувствовала себя живой, как никогда прежде. Танцы стали для меня не просто увлечением – они открыли дверь в новый мир, полный эмоций и возможностей. И вместе с Виктором я поняла: иногда нужно просто сделать шаг навстречу новым ощущениям, чтобы найти то, что действительно важно.

С каждым днем моя жизнь становилась все ярче. Я вновь научилась смеяться и радоваться мелочам. Виктор стал частью нашей семьи, дети полюбили его так же, как и я.

Однажды мы сидели вместе на кухне за ужином, и дочка спросила:

– Мама, а ты счастлива?

Я посмотрела на своих детей и на Виктора, который сидел рядом и тоже ждал моего ответа.

– Да, очень счастлива! – ответила я искренне.

АЛЕВТИНА

ДОРОГИЕ ЧИТАТЕЛИ! А у вас есть история любви, изменившая вашу судьбу, которую вы хотели бы рассказать? Ждем ваши истории по адресу: **telek@kardos.ru**

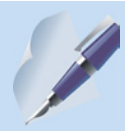

Судоку

Заполните пустые клетки цифрами от 1 до 9 так, чтобы в каждом столбце, каждой строке и каждом блоке 3х3 цифры не повторялись. Для примера приводим одно задание и его решение.

		7	3	9	8	4		
	3						8	
4			7		1			2
6		3		1		8		4
9			2		6			3
8		2		3		5		6
7			8		3			9
	8						7	
		4	5	7	9	6		

2	6	7	3	9	8	4	5	1
5	3	1	6	4	2	9	8	7
4	9	8	7	5	1	3	6	2
6	7	3	9	1	5	8	2	4
9	4	5	2	8	6	7	1	3
8	1	2	4	3	7	5	9	6
7	5	6	8	2	3	1	4	9
3	8	9	1	6	4	2	7	5
1	2	4	5	7	9	6	3	8

6	9	7	1	3	2	8	4	5
3	1	5	4	8	9	2	7	6
4	2	8	5	6	7	9	1	3
2	5	1	7	4	6	3	8	9
7	3	4	8	9	5	6	2	1
9	8	6	2	1	3	4	5	7
1	4	9	6	5	8	7	3	2
8	6	2	3	7	1	5	9	4
5	7	3	9	2	4	1	6	8

3	7	9	6	1	5	2	8	4
2	4	5	7	3	8	9	6	1
6	1	8	2	4	9	7	3	5
1	5	6	8	7	2	4	9	3
7	2	4	3	9	1	6	5	8
8	9	3	5	6	4	1	7	2
5	8	1	9	2	7	3	4	6
9	6	2	4	5	3	8	1	7
4	3	7	1	8	6	5	2	9

9	7	3	1	5	8	6	2	4
1	6	2	4	9	7	5	8	3
4	5	8	6	2	3	1	7	9
3	9	7	2	8	5	4	6	1
8	4	5	9	6	1	7	3	2
6	2	1	7	3	4	8	9	5
2	1	4	8	7	9	3	5	6
5	8	6	3	4	2	9	1	7
7	3	9	5	1	6	2	4	8

1 ★★★★☆

		7		3	2			
		5		8	9			
4			5			9		3
		1			6		8	
	3		8	9	5		2	
	8		2			4		
1		9			8			2
			3	7		5		
			9	2		1		

2 ★★★★☆

3				1			8	
			7					1
	1	8		4	9		3	5
	5					4	9	3
	2	4		9		6	5	
8	9	3					7	
5	8		9	2		3	4	
9					3			
	3			8				9

3 ★★★★☆

		3			8	6		4
				9	7	5		3
	5		6			1		9
				8		4	6	
	4			6			3	
	2	1		3				
2		4			9		5	
5		6	3	4				
7		9	5			2		

Минимум или максимум функции
Лондонская башня Биг-...
"Песнь" потревоженных цепей
Дорогой ископаемый уголь
Продажа продукции предприятием
Поезд, что мчит без остановки
Загородный дом
Кухонный диванчик вдоль двух стен
Орловец на ипподроме
"Мимоза" от кулинара
Блиц-закусочная
Надпись "Конец фильма"
Кубинская балерина Алисия ...
Капли на лбу трудяги
Осиная у красотки
Мышечное напряжение
Забияка, любящий подраться
Засасывающая повседневность
В драгоценности попал
Автоматический выключатель утюга
Стремление дыма из печи
На нем стоят Вроцлав и Щецин
Наманикюренные у дамы
Бараньи кудряшки
Луи с "Трактатом о стиле"
Прибавление у Мурки
Костюм для мима
Руководит съемкой фильма
См. фото
Коллектив динго
Любитель искупнуться в проруби
Углубление на клинке
Колодезная или ключевая
Движется у часов
Децибелы заведенного "харлея"
Эдуар, великий импрессионист
Бревна, замостившие топь
"Колоситься" на коробке геркулеса
Гусиная ... замерзшего
Баллада скальда
"Оператор" волшебной палочки
Журчит себе по камушкам
Карась для ловли щуки
Площадка, где машут ракетками
В футболе - матч, в теннисе - ...
У них инициатива в белом танце
Сохатый обитатель лесов Евразии
На ней стоит Пермь
Скульптурное изваяние тела
Житель Салоников или Афин
Медовый напиток с пряностями
Галич, Визбор, Окуджава
Зверек, моющий пищу
Кушанье - косточки обли-жешь!
Таиланд для голубоглазых кисок
Варево из гречки
"Адрес" зеницы
Штат "кукурузного пояса" США
Масляная добавка в масляную краску
Увлажняет траву поутру
Начинка тычинки
Тройка, ..., туз
"Однозубая" вилка кабеля антенны
Главный танец бразильского карнавала
Крученая нить в шине

ТЕЛЕК

ПЕРВЫЙ

11.25 Информационный канал. (16+)

05.00 Телеканал «Доброе утро»
09.00 12.00 Новости (с субтитрами)
09.20 «Модный приговор». (0+)
10.10 «Жить здорово!» (16+)
10.55 «АнтиФейк». (16+)
11.25 12.15 Информационный канал. (16+)
15.00 Новости (с субтитрами)
15.15 «Давай поженимся!» (16+)
16.05 «Мужское / Женское». (16+)
17.00 Информационный канал. (16+)
18.00 Вечерние новости (с субтитрами)
18.30 Информационный канал. (16+)
19.50 «Пусть говорят». (16+)
21.00 «Время»
22.00 «ИЩЕЙКА»: НОВЫЕ СЕРИИ». (16+)
23.55 «Большая игра». (16+)
00.55 03.05 Подкаст.Лаб. (16+)
03.00 Новости

РОССИЯ

18.00 «60 минут». (12+)

05.00 Утро России
09.00 Вести
09.30 Местное время
09.55 О самом главном. (12+)
11.00 Вести
11.30 Вести. Местное время
12.00 «60 минут». (12+)
14.00 Вести
14.30 «ЗАЦЕПКА». (12+)
16.30 Вести
17.00 «Малахов». (16+)
18.00 «60 минут». (12+)
20.00 Вести
21.10 Вести. Местное время
21.30 «АДМИРАЛ КУЗНЕЦОВ». (16+)
Всё указывает на то, что немцы вот-вот начнут войну против СССР. Нарком ВМФ Николай Кузнецов понимает, что в случае нападения немецкая авиация уничтожит все корабли, собранные в портах, в считанные часы.
23.30 Вечер с Владимиром Соловьёвым. (12+)
02.10 «ЗАЦЕПКА». (12+)
03.00 Вести
03.30 «ЗАЦЕПКА». (12+)
04.29 Перерыв в вещании

НТВ

06.30 «Утро. Самое лучшее». (16+)

04.50 «МОРСКИЕ ДЬЯВОЛЫ: ДАЛЬНИЕ РУБЕЖИ». (16+)
06.30 «Утро. Самое лучшее». (16+)
08.25 «МОРСКИЕ ДЬЯВОЛЫ: ДАЛЬНИЕ РУБЕЖИ». (16+)
08.00 10.00 13.00 16.00 19.00 «Сегодня»
10.35 «МОРСКИЕ ДЬЯВОЛЫ: ДАЛЬНИЕ РУБЕЖИ». (16+)
13.25 «Чрезвычайное происшествие»
14.00 «Место встречи»
16.20 19.20 «Сегодня в Санкт-Петербурге»
16.45 «За гранью». (16+)
17.50 «ДНК». (16+)
20.00 «ЧУЖОЙ РАЙОН: ВЫСТРЕЛ ИЗ ПРОШЛОГО». (16+)
22.15 00.00 «ЧУЖАЯ СТАЯ: НЕВИДИМЫЙ ВРАГ». (16+)
23.35 «Сегодня»
00.50 «ЗОЛОТО». (16+)
04.15 «АГЕНТСТВО СКРЫТЫХ КАМЕР». (16+)

РОССИЯ К Культура

10.15 «Наблюдатель»

06.30 Диалоги о животных
07.20 Черные дыры. Белые пятна
08.00 «Первые в мире»
08.15 00.55 «И ЭТО ВСЁ О НЁМ»
09.30 «Невский ковчег»
10.00 12.30 17.00 19.30 23.30 Новости культуры
10.15 «Наблюдатель»
11.15 23.45 XX век
13.00 «Острова»
13.45 «Роман в камне»
14.15 «ИВАН»
15.30 «Агора»
16.30 «Передвижники»
17.15 «Белый ангел Москвы»
18.25 «Рассказы из русской истории»
19.45 Главная роль
20.05 «Правила жизни»
20.35 «Хранители жизни»
21.15 «Сати. Нескучная классика...»
22.10 «ДНИ ХИРУРГА МИШКИНА»
02.10 «По ту сторону сна»
03.00 Перерыв в вещании

ТВЦ

18.10 «ПРОВИНЦИАЛЬНЫЙ ДЕТЕКТИВ». (16+)

06.00 «Настроение»
08.10 «Смех, дрожь и видео». (16+)
08.45 «КНИЖНАЯ ДЕВОЧКА». (16+)
10.40 00.35 «Петровка, 38». (16+)
10.50 «Городское собрание». (12+)
11.30 14.30 17.50 22.00 События
11.50 «АНАТОМИЯ УБИЙСТВА». (12+)
13.45 05.00 «Мой герой». (12+)
14.50 Город новостей
15.05 02.50 «НЕКРАСИВАЯ ПОДРУЖКА: ШОКОЛАДНОЕ УБИЙСТВО». (12+)
16.55 «Актёрские драмы. Неравный брак». (16+)
18.10 «ПРОВИНЦИАЛЬНЫЙ ДЕТЕКТИВ». (16+)
22.35 Специальный репортаж. (16+)
23.05 «Знак качества». (16+)
00.00 События. 25-й час
00.50 «90-е. Аномальщина». (16+)

РЕН

06.00 «С бодрым утром!» (16+)

05.00 18.00 01.30 04.30 «Самые шокирующие гипотезы». (16+)
06.00 «С бодрым утром!» (16+)
08.30 12.30 16.30 19.30 23.00 «Новости». (16+)
09.00 «Военная тайна» с Игорем Прокопенко. (16+)
11.00 «Как устроен мир с Тимофеем Баженовым». (16+)
12.00 16.00 19.00 Информационная программа 112. (16+)
13.00 «Загадки человечества с Олегом Шишкиным». (16+)
14.00 «Невероятно интересные истории». (16+)
15.00 «Засекреченные списки». (16+)
17.00 02.15 «Тайны Чапман». (16+)
20.00 «КЛЫК». (16+)
22.00 «Знаете ли вы, что?» (16+)
23.30 «СТРИПТИЗЁРШИ». (18+)

ДОМАШНИЙ

07.30 04.45 Давай разведёмся! (16+)
08.30 Тест на отцовство. (16+)
10.45 23.10 «Понять. Простить». (16+)
11.50 00.15 «Порча». (16+)
13.00 01.10 «Знахарка». (16+)
13.35 «Верну любимого». (16+)
14.10 «Голоса ушедших душ». (16+)
14.45 «МЕНЯ ЗОВУТ САША». (16+)
19.00 «ТЫ НАУЧИЛ МЕНЯ ПРОЩАТЬ». (16+)
01.35 «Верну любимого». (16+)

ОТР

06.00 «СТРАХ ВЫСОТЫ». (12+)
09.05 09.35 10.05 12.05 13.10 18.20 ОТРажение
11.00 00.35 «ЛАСТОЧКИНО ГНЕЗДО». (16+)
15.15 «Игра в классики». (12+)
16.00 «Новости Совета Федерации». (12+)
16.15 «За дело!» (12+)
17.00 05.20 «Преодоление». (12+)
20.45 03.30 «ЗАСТУПНИКИ». (16+)
22.30 «ПОДРАНКИ». (12+)
00.05 «Наши в Голливуде». (12+)

ТВ-3

06.00 «Мультфильмы». (0+)
08.00 «Леди Баг и Супер-Кот». (6+)
08.30 Новости. (16+)
08.40 «БИМ». (16+)
09.45 15.10 Гадалка. (16+)
15.00 Новости. (16+)
15.15 «Слепая». (16+)
17.00 «КРЕСТОНОСЦЫ». (16+)
18.00 Новости. (16+)
18.10 «КРЕСТОНОСЦЫ». (16+)
19.15 23.10 «ЛЕСНИК». (16+)
23.00 Новости. (16+)
23.30 «ПАРКЕР». (16+)
01.45 Кадони шоу. (16+)

ЧЕ

06.00 «СОЛДАТЫ-14». (16+)
06.50 Улётное видео. (16+)
09.30 Дорожные войны. (16+)
11.00 Решала. (16+)
13.00 Проверим все. (16+)
15.00 Охотники. (16+)
18.00 Решала. (16+)
20.00 Влад решает. (16+)
22.00 Проверим все. (16+)
00.00 Опасные связи. (18+)
02.40 Вне закона: Преступление и наказание. (16+)
04.10 Дорожные драмы. (16+)
05.30 «СОЛДАТЫ-14». (16+)

МИР

06.15 «ЧЕРЕЗ ТЕРНИИ К ЗВЕЗДАМ». (16+)
08.20 «МОСКВА - КАССИОПЕЯ». (12+)
10.10 «Белорусский стандарт». (12+)
10.20 «ОТРОКИ ВО ВСЕЛЕННОЙ». (16+)
12.00 «Понять. Простить». (16+)
14.10 «Дела судебные». (16+)
18.50 «Миллион за 5 минут». (16+)
19.30 21.45 «Игра в кино». (16+)
22.25 «ЖУРАВУШКА». (16+)
00.10 «Наше кино». (16+)

МУЗ

06.00 Муззнерго. (16+)
09.00 Звёзды о звёздах. (16+)
10.00 14.00 18.55 Плейлист | Весна. (16+)
11.00 Без кутюр. (16+)
11.30 22.00 Топ-30. (16+)
15.30 Лига свежих клипов. (16+)
16.00 Хиты по-русски. (16+)
17.00 Юмор FM чарт. (16+)
18.00 21.40 Pro-новости. (16+)
18.20 «10 самых!» (16+)
19.45 Кто следующий? (16+)
20.35 «Судьбы гёрлз-бэндов». (16+)
00.25 Наше. (16+)
01.30 Лайкер. (16+)
03.00 Караокинг. (16+)

ПОБЕДА

05.00 «Путь к Победе»
06.00 «ЧЁРНЫЙ ПЁС. УПРЕЖДАЮЩИЙ УДАР». (16+)
07.50 «СМЕРШ. ПРОДОЛЖЕНИЕ». (16+)
17.50 «ПОКУШЕНИЕ». (16+)
История начинается перед Великой Отечественной войной. Влюблённый в девушку по имени Джан капитан Красной Армии Евгений Костин отбывает к новому месту службы, а город захватывают немцы. Раненый Костин преодолевает сотни вёрст, чтобы спасти Джан, но находит только могилу.
00.00 «72 ЧАСА». (16+)
01.45 «СЕМЬ ПАР НЕЧИСТЫХ». (16+)
03.00 «ВОЗВРАЩЕНИЕ С ФРОНТА». (16+)

Ю

05.20, 07.00, 09.00 «Маша и Медведь». Мультсериал. (0+)
09.40 Шоу Доктора Зубаревой. (16+)
10.20 Свадебный размер. (16+)
12.30 Моя свекровь - монстр. (16+)
16.30, 18.00 Беременна в 45. (16+)
Уникальные истории, которые цепляют за душу и которые никого не могут оставить равнодушным.
21.00 Дом-2. Новая жизнь. (16+)
00.05 «ЧЁРНАЯ ЛЮБОВЬ». (16+)
01.50 Измены (субтитры). (16+)
03.35 Моя свекровь - монстр. (16+)

365 ДНЕЙ ТВ

00.00 Кровавое правление Стюартов. (16+)
00.55, 09.05, 17.40 Россия глазами иностранцев. (12+)
01.55, 06.20, 13.55, 17.00 Трудные вопросы истории России. (12+)
02.30, 06.50 Русская история. (12+)
03.25, 07.25, 11.25, 15.25, 19.20, 23.25 Народный фронт Победы. (12+)
04.00 Это подкаст. История. (12+)
05.00 Как Пётр Эссен спас город Петра. (12+)
05.30 Найти и рассказать. (12+)
06.00 Тайное становится явным. (12+)
08.00 Боевые знамёна Отечества. (12+)
08.20 Освободители. (16+)
10.00, 14.25 Обыкновенная История. (6+)
10.10 Русская история: Лихие времена для страны. (12+)
12.00, 12.55 «МЯТЕЖ». (18+)
14.35 Русская история: СССР после Великой Отечественной войны. (12+)
16.00 Северный морской путь. (16+)
17.25 Семь дней истории. (12+)
18.35 Монологи императоров. (16+)
20.00 Дворец Морского министерства. Возрождение великой эпохи. (12+)
21.00 Возврату подлежит. Долгий путь домой. (12+)
21.55 Россия научная. Великие имена: Дмитрий Менделеев. (12+)
22.20 Живота своего не жалеть для Отечества. (12+)

ДЕТСКИЕ КАНАЛЫ

МУЛЬТ

06.00, 07.15, 09.15, 12.00, 13.25, 16.00, 17.15, 21.00, 01.00, 05.00 «Катя и Эф. Куда-Угодно-Дверь». (0+)
Девочка Катя путешествует по разным местам с воображаемым другом Эфом. Образовательно-развлекательный мультсериал, из которого дети узнают о природе вещей.
07.00 «Робокар Поли и его друзья». (0+)
09.10 «Котенок Кнопа и его друзья». (0+)
11.30 «Приключения Мегащенков». (0+)
13.00 «Тара Дункан». (6+)
Тара Дункан - обычная девочка, которая случайно попадает в Другой Мир, чтобы научиться контролировать свои волшебные силы и помочь своей семье защитить королевство Мими. Другой Мир - это фантазийная вселенная, в которой магия повсюду…
15.30 «Тобот. Герои Дэйдо». (6+)
17.00 «Хранители Кью». (0+)

МУЛЬТИЛАНДИЯ

06.00 «ДиноСити». (0+)
08.00 «Бодо Бородо. Букварь», «Бодо Бородо. Путешествия». (0+, 6+)
10.00, 16.30, 21.00 «Простоквашино». (0+)
11.30, 22.30 «Царевны». (0+)
13.00, 02.45 «Три кота». (0+)
18.00 «Нэйт опять опаздывает». (6+)
19.30 «Приключения Пети и Волка». (12+, 6+)
01.00 «Простоквашино» (с сурдопереводом). (0+)

КАРУСЕЛЬ

05.00 Ранние пташки. «Бодо Бородо. БОкварь», «Смешарики», «Барбоскины». (0+)
07.00 «С добрым утром, малыши!» (0+)
07.35 «Царевны». (0+)
08.55 «Робокар Поли и его друзья». (0+)
09.10 «Супер Крылья. Электрические герои». (0+)
09.25 «Край Бебис». (0+)
09.35 «Турбозавры». (0+)
11.05 «Джи-Джи Бонд: Супергонщик». (6+)
11.20 «Хранители Кью». (0+)
11.35 «Диностер». (6+)
11.50 «Ник-изобретатель». (0+)
13.00 «Карбот». (6+)
13.30 «Тобот. Герои Дэйдо». (6+)
14.00 «Инфинити Надо». (6+)
14.30 «Навигатор. Новости». (0+)
14.40 «Крутой Майк». (6+)
16.00 Час «Союзмультфильма». (0+)
17.00 «Мальчик-дельфин». (0+)
17.30 «Край Бебис. Волшебные слёзки». (0+)
17.35 «Три кота». (0+)
19.00 «Мастер Витя и Мотор». (0+)
19.30 «Маша и Медведь». (0+)
20.50 «Бумажки». (0+)
21.00 «Спокойной ночи, малыши!» (0+)
21.20 «Ум и Хрум». (0+)
22.10 «Метазеллс». (6+)
22.20 «Дикие скричеры!» (6+)
22.45 «Спинфайтеры». (6+)
23.00 «Метал Кард Бот». (6+)
23.15 «Ералаш». (6+)
00.50 «Герои Энвелла». (6+)
02.20 «ДиноСити». (0+)
03.35 «Тима и Тома». (0+)

В ПРОГРАММЕ ВОЗМОЖНЫ ИЗМЕНЕНИЯ ПО НЕЗАВИСЯЩИМ ОТ РЕДАКЦИИ ПРИЧИНАМ.

сериалы
фильмы

(0+) рекомендуется детям любого возраста (6+) не рекомендуется детям до 6 лет (12+) не рекомендуется детям до 12 лет (16+) не рекомендуется лицам моложе 16 лет (18+) не рекомендуется лицам моложе 18 лет.

Телепрограмма предоставлена компанией ЗАО «Сервис-ТВ». Знаком возрастного ограничения не отмечены телепередачи, транслируемые в эфире без предварительной записи или являющиеся информационной продукцией, имеющей значительную историческую, художественную или иную культурную ценность для общества, или предназначенные для детей, не достигших возраста 6 лет

ЗВЕЗДА

07.00 «Сегодня утром». (12+)
09.15 21.00 «Открытый эфир». (16+)
11.00 23.15 «СЕМНАДЦАТЬ МГНОВЕНИЙ ВЕСНЫ». (12+)
13.25 15.05 17.15 03.30 «АЛЕКСАНДРОВСКИЙ САД». (16+)
18.20 «Советские прорывы». (16+)
20.10 «Скрытые угрозы». (16+)
22.45 «Между тем». (12+)
00.40 «О ТЕХ, КОГО ПОМНЮ И ЛЮБЛЮ». (12+)
01.55 «ДВА БОЙЦА». (12+)

СТС

06.00 «Три кота». (0+)
08.15 В темноте. (16+)
10.15 Богатырские игры. (16+)
12.25 «ВЕЗУЧИЙ СЛУЧАЙ». (12+)
14.25 Шоу «Уральские пельмени». (16+)
19.00 «КИЛОВАТТИНО». (16+)
20.10 «ВОЙНА МИРОВ». (16+)
22.40 «ЗЕМЛЯ: ПЕРЕЗАГРУЗКА». (16+)
00.35 «ДРУГОЙ МИР». (18+)
02.40 «ПОГНАЛИ». (16+)
04.40 «Три кота». (0+)

МАТЧ! ТВ

07.00 10.00 15.25 Новости
10.05 Лица страны. (12+)
11.30 Футбол. Обзор тура. (6+)
12.35 Специальный репортаж. (12+)
17.00 Смешанные единоборства. А. Волкановски - Д. Лопес. UFC. Трансляция из США. (16+)
18.30 Хоккей. Фонбет Чемпионат КХЛ. 1/4 финала. Прямая трансляция
21.50 Футбол. «Атлетико» - «Вальядолид». Чемпионат Испании. Прямая трансляция
01.00 Плавание. Чемпионат России. (6+)

78 КАНАЛ

07.30 08.00 08.30 09.00 09.30 10.00 10.30 11.30 12.10 13.10 14.10 15.10 16.10 18.00 20.00 21.30 00.00 «Известия 78». (12+)
07.40 08.10 08.40 09.10 09.40 10.10 10.40 11.10 11.40 «Полезное утро». (12+)
11.00 12.00 13.00 14.00 15.00 16.00 17.00 19.15 23.00 01.40 02.40 «Происшествия». (16+)
12.30 «Телекурьер». (12+)
13.30 «Дом советов». (12+)
14.30 05.00 «Тайная история еды». (12+)
15.30 19.30 22.30 «Тайны нашего кино». (16+)
16.30 «Не факт». (12+)
17.15 20.45 «Нобелевские лауреаты». (12+)
18.45 «Звёзды советского экрана». (12+)
23.15 «СССР. Знак качества». (12+)
01.00 «Открытая студия». (12+)
01.55 «Неделя в Петербурге». (12+)
02.55 «Ночное вещание». (16+)

СПБ

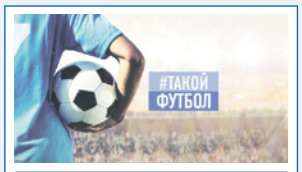

19.30 «Такой футбол». (6+)

07.15 08.15 09.15 Большой утренний эфир. (16+)
11.15 «Главный врач». (16+)
11.45 «Энциклопедия Великой Победы». (6+)
11.50 21.00 «Путеводитель по Вселенной». (16+)
12.40 «Петербургские тайны». (12+)
13.15 «Культурная эволюция». (16+)
14.40 «Пушкин. Наше. Всё». (6+)
15.20 «Объясним ПРО». (12+)
15.45 «КУМИР». (16+)
19.15 22.25 «Бизнес-Петербург». (12+)
19.30 «Такой футбол». (6+)
20.00 «Петербург - город решений». (12+)
21.35 «Тебе водить». (16+)
22.00 Большой информационный эфир. (16+)
22.40 03.25 «Степень защиты». (16+)
22.55 «БОРЕЦ И КЛОУН». (16+)
00.45 «МОЙ ЛЮБИМЫЙ КЛОУН». (16+)

ЛЕНТВ24

16.05 «Энциклопедия загадок». (12+)

06.00 «Новое утро». (12+)
09.00 11.00 13.00 15.00 19.00 «ЛенТВ24 Новости». Прямая трансляция. (6+)
09.05 «СЕДЬМАЯ РУНА». (16+)
12.00 13.15 «АЛХИМИК». (16+)
14.15 «Оружие холодной войны». (16+)
15.35 «География вкуса». (12+)
16.05 «Энциклопедия загадок». (12+)
16.30 01.30 «Технологии независимости». (12+)
17.15 «НЕ ПАРА». (16+)
19.15 «Разговор на передовой». (16+)
19.30 05.05 «СССР». (16+)
20.30 «ЛенТВ24 Акценты». Прямая трансляция. (12+)
21.10 «ВЕРТИКАЛЬ». (12+)
22.30 «Человек на своём месте». (12+)
23.40 «ПУТЬ СПРАВЕДЛИВОСТИ». (16+)

ТНТ

07.00 «Утро ТНТ». (16+)
08.00 «Однажды в России». (16+)
09.00 «Сокровища императора». (16+)
12.20 «Титаны». (16+)
14.30 «САШАТАНЯ». (16+)
20.00 «ПОЖИТЬ КАК ЛЮДИ». (16+)
21.00 «ПРО ЭТО САМОЕ». (16+)
21.55 «РИДДИК». (16+)
00.15 «ПРИЗРАЧНЫЙ ГОНЩИК-2». (16+)
01.55 «ПАТРУЛЬ». (18+)
03.35 «Однажды в России». (16+)

5-Й КАНАЛ

05.25 «СЛЕД». (16+)
08.05 Фирменный рецепт с Емельяненко. (12+)
08.40 Знание - сила. (0+)
09.00 Известия. (16+)
09.30 «СЛЕД». (16+)
13.00 Известия. (16+)
13.30 «ВЕЛИКОЛЕПНАЯ ПЯТЁРКА-6». (16+)
17.00 Известия. (16+)
17.30 «СЛЕД». (16+)
22.20 «СВОИ-6». (16+)
23.05 «СВОИ-4». (16+)
00.00 Известия. Итоговый выпуск. (16+)
00.30 «СВОИ-6». (16+)
01.20 «СВОИ-3». (16+)

ПЯТНИЦА

05.00 Секреты на кухне. (16+)
05.50 Пробный переезд. (16+)
06.40 Пятница News. (16+)
07.10 Руссо-экспрессо. (16+)
08.10 «КОМИССАР РЕКС». (16+)
10.10 Гастротур. (16+)
11.10 Адский шеф. (16+)
14.40 Битва шефов. (16+)
21.00 Секретный артист. (16+)
23.50 Выживалити. Миссия Альфа. (16+)
03.10 Пятница News. (16+)
03.30 Кондитер. (16+)

РОССИЯ 24

Круглосуточный информационный канал. Новости, события, репортажи.

КИНО И СЕРИАЛЫ

РУССКИЙ РОМАН

07.30 «ПИСЬМА ИЗ ПРОШЛОГО». (16+)
10.50 «БУКЕТ». (16+)
12.30 «УЛЫБНИСЬ, КОГДА ПЛАЧУТ ЗВЁЗДЫ». (16+)
14.15 «ЛЮБОВЬ НЕ ПО ПРАВИЛАМ». (16+)
15.55 «ЛИДИЯ». (16+)
17.55 «ОТКРОЙТЕ, ЭТО Я». (16+)
2011 г. В ролях: Елена Сафонова, Сергей Жигунов
21.00 «ЗАГАДКА НА ДВОИХ. ФЕВРАЛЬСКАЯ СИРЕНЬ». (16+)
2022 г. В ролях: Екатерина Рябова, Сергей Перегудов, Наталья Ткаченко, Дмитрий Лебедев, Владимир Петров
00.20 «ПЕЧЕНЬЕ С ПРЕДСКАЗАНИЕМ». (16+)
03.30 «ЛЮБОВЬ НЕ ПО ПРАВИЛАМ». (16+)
05.00 «ЛИДИЯ». (16+)

ИЛЛЮЗИОН+

01.15 «ЛОВУШКА РАЗУМА». (18+)
02.25 «ЭФФЕКТ МАНДЕЛЫ». (18+)
03.35 «УЦЕЛЕВШАЯ». (16+)
05.00 «СВАДЕБНЫЙ ПЕРЕПОЛОХ». (16+)
06.40 «РИМСКИЕ СВИДАНИЯ». (16+)
08.00 «РЕЖИМ ГЕРОЯ». (16+)
09.25 «САБРИНА». (16+)
11.25 «ПРОСТО ДРУЗЬЯ». (16+)
12.55 «ОБЕЩАНИЕ». (16+)
15.00 «КРАСАВИЦА И МИЛЛИОНЕР». (16+)
16.30 «МЕСТЬ ОТ КУТЮР». (16+)
18.20 «ТЕРМИНАТОР 2: СУДНЫЙ ДЕНЬ». (16+)
20.30 «ГЕРАКЛ: НАЧАЛО ЛЕГЕНДЫ». (16+)
22.00 «АФЕРИСТ». (16+)
23.35 «ЗАЛОЖНИЦА 2». (16+)

VIJU TV1000

05.55 «ХВОСТАТЫЕ ПРИШЕЛЬЦЫ». (6+)
07.30 «МАКС СТИЛ». (16+)
09.15, 10.10 «ЧИСТО АНГЛИЙСКИЕ УБИЙСТВА». (16+)
11.20 «КИН». (16+)
13.15, 14.10 «КЛОН». (16+)
15.10 «ДИТЯ ОСИРИСА». (16+)
17.05 «ТАЙНА МУНАКРА». (12+)
19.00 «ХРОНИКИ ПАНГОЛИНОВ». (12+)
20.55 «КОЛЬЦО ДРАКОНА». (12+)
22.40, 23.35 «ЧИСТО АНГЛИЙСКИЕ УБИЙСТВА». (16+)
00.45 «ПОКОЛЕНИЕ ВОЯДЖЕР». (16+)
02.30 «ПОСТУПЬ ХАОСА». (16+)
04.15 «Роботы-поезда». Мультсериал. (6+)
04.30 «ТАЙНА МУНАКРА». (12+)

КИНОКОМЕДИЯ

01.00 «ДЕНЬ ВЫБОРОВ». (18+)
03.10 «ВЫШИБАЛА». (18+)
04.35 «ГОРЬКО». (16+)
06.30 «ЛЕТУЧИЙ КОРАБЛЬ». (6+)
08.30 «МОЙ ПАРЕНЬ - КИЛЛЕР». (18+)
10.15 «ПАПА ИЗ СПЕЦНАЗА». (18+)
12.10 «ЛЮБВИ НЕ БЫВАЕТ?» (16+)
14.05 «О ЧЁМ ЕЩЁ ГОВОРЯТ МУЖЧИНЫ». (18+)
Комедия, Россия, 2011 г.
15.55 «ГИТЛЕР КАПУТ». (18+)
17.45 «БОЛЬШЕ, ЧЕМ ЖИЗНЬ». (6+)
19.30 «КРУИЗ ПО ДЖУНГЛЯМ: ТАЙНА ВАЛЬВЕРДЕ». (16+)
21.25 «ГОРЬКО». (16+)
Комедия, Россия, 2013 г.
23.20 «ПРОЕКТ «АННА НИКОЛАЕВНА». (18+)

ДОМ КИНО

05.35 Весёлое утро на канале «Дом Кино». (6+)
07.00 «ДВЕ СУДЬБЫ». (16+)
09.00 «ДАЛЬНОБОЙЩИКИ. ДЕСЯТЬ ЛЕТ СПУСТЯ». (16+)
11.50 «УЛИЦЫ РАЗБИТЫХ ФОНАРЕЙ». (16+)
14.50 «УБОЙНАЯ СИЛА». (16+)
21.00 Вечер вместе. «ПЕРЕВОЗЧИК-3». (16+)
После своих последних приключений в Майами, Фрэнк Мартин решил поменять работу «перевозчика» на спокойную и уединенную жизнь во французской Ривьере.
22.50 Вечер вместе. «РЭМБО: ПЕРВАЯ КРОВЬ». (16+)
США, 1982 г.
00.35 «КАК Я ВСТРЕТИЛ ЕЁ МАМУ». (16+)
02.05 «БАБЛО». (16+)
03.30 «ДЕЖА ВЮ». (16+)

СУББОТА!

05.00 «Маша и Медведь», «Маша и Медведь. Машины Песенки», «Машкины страшилки», «Маша и Медведь. Скажите «Ой!», «Машины сказки», «Маша и Медведь: видеоролики (Выпуски о здоровье)», «Маша и Медведь. Футбольный выпуск», «Маша и Медведь. 12 месяцев». Мультфильмы. (0+)
19.00, 20.00 «КЛОН». (16+)
21.00, 22.10 Богиня шопинга. (16+)
23.20, 23.50 «МАХАБХАРАТА». (16+)
00.15 Суббота News 2025. (16+)
00.30, 01.20, 02.10, 02.50, 03.30 «ТЫ - МОЯ ЖИЗНЬ». (16+)
04.05 «Корги по имени Моко». Мультсериал. (0+)

CINEMA

07.25 «ВАСАБИ». (18+)
08.55 «ВСЕВИДЯЩЕЕ ОКО». (18+)
10.35 «МИДУЭЙ». (16+)
12.55 «КОРОЛЬ НЕБА». (16+)
15.05 «ЗОЛОТО ДЖУНГЛЕЙ». (18+)
Испания, 2017 г.
16.50 «ВИКИНГИ». (18+)
18.25 «ЦЕНТУРИОН». (16+)
20.05 «РОБИН ГУД: НАЧАЛО». (16+)
США, 2018 г.
22.00 «ПОМПЕИ». (12+)
США, Канада, 2014 г.
23.45 «АФЕРА». (18+)
США, Канада, 2003 г.
01.25 «21 МОСТ». (18+)
02.55 «ЛУЧШЕЕ ПРЕДЛОЖЕНИЕ». (16+)
05.05 «КЛУБ ЛЮБИТЕЛЕЙ КНИГ И ПИРОГОВ ИЗ КАРТОФЕЛЬНЫХ ОЧИСТКОВ». (16+)

РУССКИЙ ИЛЛЮЗИОН

07.05 «ДЖОКЕР». (16+)
08.00 «ИНСАЙТ». (12+)
09.55 «ВСТРЕЧА». (16+)
11.40 «ЛЮБОВЬ И ДРУГИЕ ИЛЛЮЗИИ». (12+)
13.35 «РУБЕЖ». (16+)
15.25 «БОЛЕВОЙ ПОРОГ». (16+)
16.55 «ЭКСПОНАТЫ». (16+)
19.05 «ВАНИЛЬНОЕ НЕБО». (12+)
Комедия, мелодрама, Россия, 2021 г.
21.00 «КЛЯТВА». (16+)
Драма, биография, военный, история, Россия, 2020 г.
23.15 «ПАРА ИЗ БУДУЩЕГО». (16+)
Комедия, мелодрама, фантастика, Россия, 2021 г.
01.00 «НЕЛЮБОВЬ». (18+)
02.55 «ПРЕДАННЫЙ». (16+)
04.30 «ИНСАЙТ». (12+)

VIJU TV1000 РУССКОЕ

05.30 «Три кота». Мультсериал. (6+)
06.20 «Простоквашино». Мультсериал. (6+)
07.40 «Смешарики». Мультсериал. (6+)
09.00 «ВРАТАРЬ ГАЛАКТИКИ». (12+)
11.05 «ЧЕЛОВЕК НИОТКУДА». (16+)
13.00 «ОБИТАЕМЫЙ ОСТРОВ». (16+)
15.05 «ОБИТАЕМЫЙ ОСТРОВ: СХВАТКА». (16+)
17.00 «ОН - ДРАКОН». (12+)
19.00 «САМАЯ БОЛЬШАЯ ЛУНА». (16+)
20.45 «ТЁМНЫЙ МИР». (16+)
22.40 «ТЁМНЫЙ МИР: РАВНОВЕСИЕ». (16+)
00.25 «АВАНПОСТ». (16+)
02.30 «МИРА». (16+)
04.20 «Приключения Буратино». Мультфильм. (6+)

МОСФИЛЬМ. ЗОЛОТАЯ КОЛЛЕКЦИЯ

06.00 «Василёк». Мультфильм. (0+)
06.10 «Малыш и Карлсон». Мультфильм. (16+)
06.30 «Карлсон вернулся». Мультфильм. (16+)
06.50 «ЗВЁЗДНЫЙ МАЛЬЧИК». (16+)
08.05 «В ПОСЛЕДНЮЮ ОЧЕРЕДЬ». (16+)
09.45 «ПЕПЕЛ». (16+)
18.00 «ТАЙНЫ СЛЕДСТВИЯ-9». (16+)
19.40 «АННА КАРЕНИНА. ИСТОРИЯ ВРОНСКОГО». (12+)
22.05 «ВАСИЛИЙ И ВАСИЛИСА». (16+)
23.50 Последний звонок Нестора Петровича. Михаил Кононов. (16+)
00.45 «СИБИРИАДА». (16+)
05.05 «СВОЙ СРЕДИ ЧУЖИХ, ЧУЖОЙ СРЕДИ СВОИХ». (16+)

ФЕНИКС ПЛЮС КИНО

08.00, 09.00, 16.00, 17.00, 00.00, 01.00 «ОСТРОВ НЕНУЖНЫХ ЛЮДЕЙ». (16+)
10.00, 11.00, 18.00, 19.00, 02.00, 03.00 «ВСЕГДА ГОВОРИ «ВСЕГДА»-8». (16+)
12.00, 20.00, 04.00 «МОЯ ЛЮБИМАЯ МИШЕНЬ». (16+)
13.00, 21.00 «МОЙ ГЕНЕРАЛ». (16+)
14.00, 22.00, 06.00 «ТАТЬЯНИНА НОЧЬ». (16+)
15.00, 23.00, 07.00 «ДЕЛО ГАСТРОНОМА № 1». (16+)
05.00 «ОДНА ТЕНЬ НА ДВОИХ». (16+)
Сериал. Детектив с элементами мелодрамы, Россия, 2005 г. В ролях: Ярослав Бойко, Светлана Крючкова, Даниил Спиваковский, Артур Ваха, Константин Воробьёв, Ольга Ломоносова, Кристина Кузьмина

CTC LOVE

06.00 «Царевны». Мультсериал. (0+)
08.45 «ПАПИНЫ ДОЧКИ». (16+)
11.45 «СЕНЯ-ФЕДЯ». (16+)
Сеня и Федя решили открыть собственный бизнес - закусочную на колёсах. Совместная работа не ладится с первого дня…
16.55 «КУХНЯ». (12+)
После юбилея Виктора Петровича многие просыпаются по парам…
23.00 «ГОСТИ ИЗ ПРОШЛОГО». (16+)
Старый Павел, погрязнув в пьянстве, заливает пульт управления машиной времени, чем вызывает неуправляемый запуск…
01.25 «РАНЕТКИ». (16+)
05.15 Даёшь молодёжь! (16+)

ПРАВОСЛАВНЫЙ КАНАЛ

СПАС

05.00 День Патриарха. (0+)
05.10 «Побег». Мультфильм. (0+)
05.40 Мультфильмы на СПАСЕ. (0+)
06.00, 08.00 Утро на СПАСЕ. (0+)
10.00 Божественная Литургия Преждеосвященных Даров. Прямая трансляция. (0+)
12.00 Страстная неделя. (0+)
12.35 Семь дней, которые изменили мир. (0+)
13.35, 19.30 Прямая линия. Ответ священника (с сурдопереводом). (12+)
14.25 «ВОСХОЖДЕНИЕ». (12+)
16.35 «МАТЬ МАРИЯ». (12+)
18.30, 04.05 Вечер на СПАСЕ (с сурдопереводом). (0+)
20.30 Вавилон: Башня гордыни. Приговор Божий. 1 серия. (6+)
21.30 Страстная неделя. (0+)
22.00 Поле битвы. (16+)
22.35 «Бесогон». Авторская программа Никиты Михалкова. (18+)
23.15 Вечер на СПАСЕ. Ток-шоу. (0+)
00.15 День Патриарха. (0+)
00.25 Прямая линия жизни. (16+)
01.20 Страстная неделя. (0+)
01.50 Свидетели Христа. Мученики первых веков. III век. Христиане - вне закона. Гонения императоров Деция и Валериана. 5 серия. (6+)
03.05 Оптинский скит. Неугасимый свет старчества. (0+)
03.35 Поле битвы. (16+)

Православный календарь

14 апреля
Страстная седмица.
Великий понедельник.

Прп. Марии Египетской. Прп. Евфимия, архим. Суздальского, чудотворца. Прп. Варсонофия Оптинского. Мчч. Геронтия и Василида. Прп. Макария, игумена Великитской обители. Мч. Авраамия Болгарского, Владимирского чудотворца. Прп. Геронтия, канонарха Печерского. Прав. Ахаза. Сщмч. Сергия пресвитера.

Постный день.

« Одних и тех же страданий не одни и те же непременно корни, и не все наказания имеют здесь началом грехи. Напротив того, одни наказываются за грехи, а другие страдают для испытания, чтобы одни несли казнь, другие показали опыты добродетели».
Прп. Исидор Пелусиот

ПЕРВЫЙ

15.15 «Давай поженимся!» (16+)

05.00 Телеканал «Доброе утро»
09.00 12.00 15.00 Новости (с субтитрами)
09.20 «Модный приговор». (0+)
10.10 «Жить здорово!» (16+)
10.55 «АнтиФейк». (16+)
11.25 12.15 Информационный канал. (16+)
15.15 «Давай поженимся!» (16+)
16.05 «Мужское / Женское». (16+)
17.00 Информационный канал. (16+)
18.00 Вечерние новости (с субтитрами)
18.30 Информационный канал. (16+)
19.50 «Пусть говорят». (16+)
21.00 «Время»
22.00 «ИЩЕЙКА»: НОВЫЕ СЕРИИ». (16+)
23.00 «Большая игра». (16+)
00.00 Премьера. «Время героев». (16+)
01.00 03.05 Подкаст.Лаб. (16+)
03.00 Новости

РОССИЯ

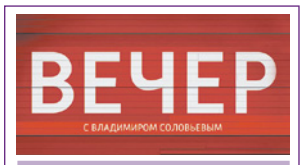

23.30 Вечер с Владимиром Соловьёвым. (12+)

05.00 Утро России
09.00 Вести
09.30 Местное время
09.55 О самом главном. (12+)
11.00 Вести
11.30 Вести. Местное время
12.00 «60 минут». (12+)
14.00 Вести
14.30 «ЗАЦЕПКА». (12+)
16.30 20.00 Вести
17.00 «Малахов». (16+)
18.00 «60 минут». (12+)
21.10 Вести. Местное время
21.30 «АДМИРАЛ КУЗНЕЦОВ». (16+)
Немцы наступают на Таллин и вскоре продавят оборону города. В то же время при помощи новых глубинных мин они заманивают в ловушку Балтийский флот. Цель немцев - нанести максимальный урон во время эвакуации на Балтике.
23.30 Вечер с Владимиром Соловьёвым. (12+)
02.10 «ЗАЦЕПКА». (12+)
03.00 Вести
03.30 «ЗАЦЕПКА». (12+)
04.29 Перерыв в вещании

НТВ

17.50 «ДНК». (16+)

04.45 «МОРСКИЕ ДЬЯВОЛЫ: ДАЛЬНИЕ РУБЕЖИ». (16+)
06.30 «Утро. Самое лучшее». (16+)
08.00 10.00 13.00 16.00 19.00 «Сегодня»
08.25 10.35 «МОРСКИЕ ДЬЯВОЛЫ: ВЕКТОР АТАКИ». (16+)
13.25 «Чрезвычайное происшествие»
14.00 «Место встречи»
16.20 19.20 «Сегодня в Санкт-Петербурге»
16.45 «За гранью». (16+)
17.50 «ДНК». (16+)
20.00 «ЧУЖОЙ РАЙОН: ВЫСТРЕЛ ИЗ ПРОШЛОГО». (16+)
22.15 «ЧУЖАЯ СТАЯ: НЕВИДИМЫЙ ВРАГ». (16+)
23.35 «Сегодня»
00.00 «ЧУЖАЯ СТАЯ: НЕВИДИМЫЙ ВРАГ». (16+)
00.50 «ЗОЛОТО». (16+)
04.15 «АГЕНТСТВО СКРЫТЫХ КАМЕР». (16+)

РОССИЯ К Культура

13.00 «Игра в бисер» с Игорем Волгиным

06.30 Диалоги о животных
07.20 Театральная летопись
08.00 00.15 «И ЭТО ВСЁ О НЁМ»
09.15 18.45 «Проповедники»
10.00 12.30 17.00 19.30 23.30 Новости культуры
10.15 «Наблюдатель»
11.10 23.45 XX век
11.45 «Старший сын» молодого драматурга»
13.00 «Игра в бисер»
13.45 «Князь Потёмкин»
14.15 22.10 «ДНИ ХИРУРГА МИШКИНА»
15.30 «Сати. Нескучная классика...»
16.30 «Коллекция»
17.15 К 85-летию Владимира Васильева
18.10 01.30 «Роман в камне»
19.45 Главная роль
20.05 «Правила жизни»
20.30 «Спокойной ночи, малыши!»
20.45 Искусственный отбор
21.30 «Белая студия»
02.00 Профилактика на канале с 02.00 до 09.59

ТВЦ

18.10 «ПРОВИНЦИАЛЬНЫЙ ДЕТЕКТИВ». (16+)

06.00 «Настроение»
08.10 «Доктор И...» (16+)
08.40 «КНИЖНАЯ ДЕВОЧКА». (16+)
10.35 04.20 «Аркадий Райкин. Королю позволено всё!» (12+)
11.30 14.30 17.50 22.00 События
11.50 «АНАТОМИЯ УБИЙСТВА». (12+)
13.45 05.00 «Мой герой». (12+)
14.50 Город новостей
15.05 02.50 «НЕКРАСИВАЯ ПОДРУЖКА: ЭФФЕКТ БАБОЧКИ». (12+)
17.00 «Актёрские драмы. Коммунальное чтиво». (16+)
18.10 «ПРОВИНЦИАЛЬНЫЙ ДЕТЕКТИВ». (16+)
22.35 «Закон и порядок». (16+)
23.05 «Самые короткие браки звёзд». (16+)
00.00 События. 25-й час
00.35 «Петровка, 38». (16+)
00.50 «90-е. Ритуальный Клондайк». (16+)

РЕН

17.00 «Тайны Чапман». (16+)

05.00 18.00 01.40 04.30 «Самые шокирующие гипотезы». (16+)
06.00 «С бодрым утром!» (16+)
08.30 12.30 16.30 19.30 23.00 «Новости». (16+)
09.00 «Военная тайна» с Игорем Прокопенко. (16+)
10.00 «СОВБЕЗ». (16+)
11.00 «Как устроен мир с Тимофеем Баженовым». (16+)
12.00 16.00 19.00 Информационная программа 112. (16+)
13.00 22.00 «Загадки человечества с Олегом Шишкиным». (16+)
13.55 «Невероятно интересные истории». (16+)
14.50 «Документальный спецпроект». (16+)
17.00 02.25 «Тайны Чапман». (16+)
20.00 «КОЛОМБИАНА». (16+)
23.30 «ДЖУНГЛИ». (18+)

ДОМАШНИЙ

07.30 04.45 Давай разведёмся! (16+)
08.30 Тест на отцовство. (16+)
10.40 23.15 «Понять. Простить». (16+)
11.45 00.25 «Порча». (16+)
12.55 01.20 «Знахарка». (16+)
13.30 «Верну любимого». (16+)
14.05 «Голоса ушедших душ». (16+)
14.40 «ПРОПАСТЬ МЕЖДУ НАМИ». (16+)
19.00 «ТЫ НАУЧИЛ МЕНЯ ПРОЩАТЬ». (16+)
01.45 «Верну любимого». (16+)

ОТР

07.30 20.15 «Календарь». (6+)
09.05 09.35 10.05 12.05 13.10 18.20 ОТРажение
11.00 00.35 «ЛАСТОЧКИНО ГНЕЗДО». (16+)
15.15 «ПОДРАНКИ». (12+)
16.45 «На приёме у главного врача с Марьяной Лысенко». (12+)
17.00 «Моя история». (16+)
17.40 Специальный репортаж. (12+)
20.45 03.30 «ЗАСТУПНИКИ». (16+)
22.30 «И ЖИЗНЬ, И СЛЕЗЫ, И ЛЮБОВЬ». (12+)

ТВ-3

06.00 «Мультфильмы». (0+)
08.00 «Леди Баг и Супер-Кот». (6+)
08.30 Новости. (16+)
08.40 «БИМ». (16+)
09.45 Гадалка. (16+)
15.00 Новости. (16+)
15.10 Гадалка. (16+)
15.15 «Слепая». (16+)
17.00 18.10 «КРЕСТОНОСЦЫ». (16+)
18.00 23.00 Новости. (16+)
19.15 23.10 «ЛЕСНИК». (16+)
23.30 «ПЕРЕВОЗЧИК: НАСЛЕДИЕ». (18+)
01.30 «ЗАКРЫТАЯ ШКОЛА». (16+)

ЧЕ

06.00 «СОЛДАТЫ-14». (16+)
06.50 «СОЛДАТЫ-15». (16+)
07.50 Улётное видео. (16+)
09.30 Дорожные войны. (16+)
11.00 Решала. (16+)
13.00 Проверим все. (16+)
15.00 Охотники. (16+)
18.00 Решала. (16+)
20.00 Влад решает. (16+)
22.00 Проверим все. (16+)
00.00 Опасные связи. (18+)
02.40 Вне закона: Преступление и наказание. (16+)
03.00 Вне закона. (16+)
03.30 Вне закона: Преступление и наказание. (16+)

МИР

06.15 10.10 03.55 «У КАЖДОГО СВОЯ ВОЙНА». (16+)
10.00 13.00 18.30 Новости
12.00 «Понять. Простить». (16+)
13.15 «Мировое соглашение». (16+)
14.10 «Дела судебные». (16+)
18.50 «Миллион за 5 минут». (16+)
19.30 21.45 «Игра в кино». (16+)
22.25 «ПОРОХ». (16+)
00.20 «Наше кино». (16+)
00.50 Первый Евразийский канал. (12+)

МУЗ

06.00 Музэнерго. (16+)
09.00 Топ15 Like FM. (16+)
10.00 #ЯНАМУЗТВ. (16+)
11.00 Приехали! (16+)
11.30 18.20 «10 самых!» (16+)
12.00 16.00 Хиты по-русски. (16+)
13.00 Прогноз по году. (16+)
14.00 18.55 Плейлист | Весна. (16+)
15.20 В десятку! (16+)
17.00 Русский чарт. (16+)
19.45 Кто следующий? (16+)
20.35 «За гусли - да». (16+)
22.00 Короли чартов. (16+)
23.00 Лихие хиты. (16+)
00.00 Муз'итив. (16+)
00.40 Лайкер. (16+)

ПОБЕДА

04.15 «Путь к Победе»
05.15 «ПОДОЛЬСКИЕ КУРСАНТЫ». (16+)
07.30 «ЛЕТО 1941 ГОДА». (16+)
09.30 «ДО СВИДАНИЯ, МАЛЬЧИКИ». (16+)
Весной 1941 года в Подольске четверо молодых людей разоблачают шпиона. Этот случай положил начало их большой дружбе. Перед самым началом войны Саша, Коля и Гена становятся курсантами военного училища. . . В октябре сорок первого эти мальчики уходят первыми к рубежам обороны Москвы.
00.00 «А ЗОРИ ЗДЕСЬ ТИХИЕ. . .» (16+)
01.50 «БЛАГОСЛОВИТЕ ЖЕНЩИНУ». (16+)

Ю

05.15, 07.00, 09.00 «Маша и Медведь». Мультсериал. (0+)
09.50 Свадебный размер. (16+)
13.00 Моя свекровь - монстр. (16+)
16.05, 17.50 Ждули. (16+)
Реалити-шоу про девушек, которые предпочитают знакомиться и общаться с мужчинами из мест лишения свободы.
21.00 Дом-2. Новая жизнь. (16+)
00.10 «ЧЁРНАЯ ЛЮБОВЬ». (16+)
Сериал. Турция, 2015-2017 гг.
01.55 Измены (субтитры). (16+)
03.35 Моя свекровь - монстр. (16+)

365 ДНЕЙ ТВ

00.00 Это подкаст. История. (12+)
01.00 Как Пётр Эссен спас город Петра. (12+)
01.30 Найти и рассказать. (12+)
02.00 Тайное становится явным. (12+)
02.20, 09.55, 14.55 Трудные вопросы истории России. (12+)
02.50, 06.10, 10.35 Русская история. (12+)
03.25, 07.25, 11.25, 15.25, 19.25, 23.25 Народный фронт Победы. (12+)
04.00 Боевые знамёна Отечества. (12+)
04.20 Освободители. (16+)
05.05, 14.00 Россия глазами иностранцев. (12+)
06.00, 10.25, 13.50 Обыкновенная История. (6+)
08.00, 08.55 «МЯТЕЖ». (18+)
12.00 Северный морской путь. (16+)
13.00 Монологи императоров. (16+)
16.00 Дворец Морского министерства. Возрождение великой эпохи. (12+)
17.00 Возврату подлежит. Долгий путь домой. (12+)
17.50 Семь дней истории. (12+)
18.05 Россия научная. Великие имена. (12+)
18.25 Живота своего не жалеть для Отечества. (12+)
20.00 Римские инженеры: Акведук в Ниме. (12+)
20.55 Восточный фронт: Маньчжурская операция. (12+)
21.50 Александр Меншиков. Кавалер № 7. (12+)
22.20 Лаборатории смерти. Как работал японский «Отряд 731». (16+)

ДЕТСКИЕ КАНАЛЫ

МУЛЬТ

06.00, 12.00, 16.00 Время малышей. (0+, 6+)
07.00 «Робокар Поли и его друзья». (0+)
07.15, 09.45, 17.15 «Ми-Ми-Мишки». (0+)
07.50 «Мини-Мишки». (0+)
08.20, 09.20 «Простоквашино». (0+)
09.10 «Котенок Кнопа и его друзья». (0+)
10.30 «Джи-Джи Бонд: супергонщик». (6+)
10.45 «Фиксики». (0+)
11.30 «Приключения Мегащенков». (0+)
13.00 «Тара Дункан». (6+)
13.25, 21.00 «Барбоскины». (0+)
15.00, 20.00 «Маша и Медведь». (0+)
15.30 «Тобот. Герои Дэйдо». (6+)
17.00 «Хранители Кью». (0+)
18.00 «Чик-Чирикино». (0+)
18.30 «Лунтик». (0+)
19.35 «Кот Басик». (0+)
20.55 «Деревяшки». (0+)
22.00 «Фиксики. Дай пять!» (0+)
23.00 «Ну, погоди! Каникулы». (6+)
23.30 «Буба». (6+)

МУЛЬТИЛАНДИЯ

06.00 «ДиноСити». (0+)
08.00 «Бодо Бородо. Путешествия». (0+, 6+)
10.00, 16.30, 21.00 «Простоквашино». (0+)
11.30, 22.30 «Царевны». (0+)
13.00 «Три кота». (0+)
18.00 «Нэйт опять опаздывает». (6+)
19.30 «Приключения Пети и Волка». (6+)
01.00 «Простоквашино» (с сурдопереводом). (0+)

КАРУСЕЛЬ

05.00 Ранние пташки. «Бодо Бородо. БОкварь», «Смешарики», «Барбоскины». (0+)
07.00 «С добрым утром, малыши!» (0+)
07.35 «Царевны». (0+)
08.55 «Робокар Поли и его друзья». (0+)
09.10 «Супер Крылья. Электрические герои». (0+)
09.25 «Край Бебис». (0+)
09.35 «Турбозавры». (0+)
11.05 «Джи-Джи Бонд: Супергонщик». (6+)
11.20 «Хранители Кью». (0+)
11.35 «Диностер». (6+)
11.50 «Простоквашино». (0+)
13.05 «Карбот». (6+)
13.35 «Тобот». (6+)
14.00 «Инфинити Надо». (6+)
14.30 «Навигатор. Новости». (0+)
14.40 «Крутой Майк». (6+)
16.00 Час «Союзмультфильма». (0+)
17.00 «Мальчик-дельфин». (0+)
17.30 «Край Бебис. Волшебные слёзки». (0+)
17.35 «Три кота». (0+)
19.00 «Мастер Витя и Мотор». (0+)
19.30 «Маша и Медведь». (0+)
20.50 «Бумажки». (0+)
21.00 «Спокойной ночи, малыши!» (0+)
21.20 «Ум и Хрум». (0+)
22.10 «Метазеллс». (6+)
22.20 «Дикие скричеры!» (6+)
22.45 «Спинфайтеры». (6+)
23.00 «Метал Кард Бот». (6+)
23.15 «Ералаш». (6+)
00.50 «Герои Энвелла». (6+)
02.20 «ДиноСити». (0+)
03.35 «Тима и Тома». (0+)

В ПРОГРАММЕ ВОЗМОЖНЫ ИЗМЕНЕНИЯ ПО НЕЗАВИСЯЩИМ ОТ РЕДАКЦИИ ПРИЧИНАМ.

сериалы
фильмы

(0+) рекомендуется детям любого возраста (6+) не рекомендуется детям до 6 лет (12+) не рекомендуется детям до 12 лет (16+) не рекомендуется лицам моложе 16 лет (18+) не рекомендуется лицам моложе 18 лет.

Телепрограмма предоставлена компанией ЗАО «Сервис-ТВ». Знаком возрастного ограничения не отмечены телепередачи, транслируемые в эфире без предварительной записи или являющиеся информационной продукцией, имеющей значительную историческую, художественную или иную культурную ценность для общества, или предназначенные для детей, не достигших возраста 6 лет

ЗВЕЗДА

07.00 «Сегодня утром». (12+)
09.15 21.00 «Открытый эфир». (16+)
11.00 23.15 «СЕМНАДЦАТЬ МГНОВЕНИЙ ВЕСНЫ». (12+)
13.25 15.05 17.15 03.35 «АЛЕКСАНДРОВСКИЙ САД». (16+)
18.15 «Советские прорывы: вдохновение для будущего». (16+)
20.10 «Улика из прошлого». (16+)
22.45 «Между тем». (12+)
00.40 «СОШЕДШИЕ С НЕБЕС». (12+)

СТС

06.00 «Три кота». (0+)
08.00 «ЛОХМАТЫЙ ДЕТЕКТИВ». (12+)
09.50 «КОРОЛЬ-ЛЬВЁНОК». (12+)
11.55 «ПО КЛИЧКЕ «ЧУДАК». (12+)
13.50 «КУШ СОБАЧИЙ». (16+)
15.35 «МАЖОРЫ НА МЕЛИ». (16+)
17.35 «КИЛОВАТТИНО». (16+)
20.00 «УДАРНАЯ ВОЛНА: БИТВА ЗА ГОНКОНГ». (16+)
22.35 «ВЛАСТЬ ОГНЯ». (16+)
00.15 «ПАТРУЛЬ ВРЕМЕНИ». (16+)

МАТЧ! ТВ

07.00 10.00 15.25 Новости
10.05 12.35 Специальный репортаж. (12+)
10.25 10.55 02.55 03.25 География спорта. (12+)
11.30 Бокс. К. Тринидад - Д. Пейг. Bare Knuckle FC. (16+)
14.25 Фрирайд. (6+)
15.30 Матч! Парад. (6+)
17.30 Футбол. «Локомотив» - «Ахмат». «Спартак» - «Урал». FONBET Кубок России. Путь регионов. 1/2 финала. Прямая трансляция
00.00 Плавание. Чемпионат России. (6+)

78 КАНАЛ

07.30 08.00 08.30 09.00 09.30 10.00 10.30 11.30 12.10 13.10 14.10 15.10 16.10 18.00 22.00 00.00 «Известия 78». (12+)
07.40 08.10 08.40 09.10 09.40 10.10 10.40 11.10 11.40 «Полезное утро». (12+)
11.00 12.00 13.00 14.00 15.00 16.00 17.00 23.00 01.30 «Происшествия». (16+)
12.30 «Телекурьер». (12+)
13.30 «Дом советов». (12+)
14.30 05.00 «Тайная история еды». (12+)
15.30 01.00 «Тайны нашего кино». (16+)
16.30 «Не факт». (12+)
17.15 «Нобелевские лауреаты». (12+)
18.45 «Звёзды советского экрана». (12+)
19.15 21.50 «Болеем за наших!» (12+)
19.30 КХЛ. Плей-офф. Прямая трансляция. (12+)
23.15 «СССР. Знак качества». (12+)
01.45 «Хороший день». (12+)
02.15 «Открытая студия». (12+)

СПБ

14.15 «Соль событий». (16+)

07.15 08.15 09.15 Большой утренний эфир. (16+)
11.15 20.00 «Петербург - город решений». (12+)
12.10 15.20 «Объясним ПРО». (12+)
13.15 «Такой футбол». (6+)
13.50 «Промышленный клуб». (12+)
14.15 «Соль событий». (16+)
14.20 «Зона Особого Внимания». (16+)
15.45 «КУМИР». (16+)
19.15 22.25 «Бизнес-Петербург». (12+)
19.30 «Город и люди». (6+)
21.00 «Путеводитель по Вселенной». (16+)
21.40 «Окно в кино». (16+)
22.00 Большой информационный эфир. (16+)
22.40 04.10 «Степень защиты». (16+)
22.50 «АРТУР НЬЮМАН». (16+)
00.35 «КОРОЛЬ ГОВОРИТ!» (16+)
02.35 «ПРИНЦЕССА МОНАКО». (16+)

ЛЕНТВ24

06.00 «Новое утро». (12+)

06.00 «Новое утро». (12+)
09.00 11.00 13.00 15.00 19.00 «ЛенТВ24 Новости». Прямая трансляция. (6+)
09.05 «СЕДЬМАЯ РУНА». (16+)
11.15 04.25 «Хроники московского быта». (12+)
12.00 13.15 «АЛХИМИК». (16+)
14.15 «Оружие холодной войны». (16+)
15.35 «География вкуса». (12+)
16.00 «Энциклопедия загадок». (12+)
16.30 01.30 «Технологии независимости». (12+)
17.15 «НЕ ПАРА». (16+)
19.15 «Разговор на передовой». (16+)
19.30 05.05 «СССР». (16+)
20.30 «ЛенТВ24 Акценты». Прямая трансляция. (12+)
21.10 «ДОЛГОЖДАННАЯ ЛЮБОВЬ». (16+)
23.40 «СЕРДЦА И КОСТИ». (16+)

ТНТ

07.00 «Утро ТНТ». (16+)
08.00 «Однажды в России». (16+)
09.00 «Музыкальная интуиция». (16+)
11.00 «САШАТАНЯ». (16+)
19.00 «ПОЖИТЬ КАК ЛЮДИ». (16+)
21.00 «ПРО ЭТО САМОЕ». (16+)
22.00 «УСКОРЕНИЕ». (16+)
00.15 «ДАЛЬНИЙ КОСМОС». (16+)
02.10 «ГАННИБАЛ: ВОСХОЖДЕНИЕ». (18+)
04.00 «Однажды в России». (16+)

5-Й КАНАЛ

05.25 «СЛЕД». (16+)
08.05 Страна советов. (16+)
08.40 Знание - сила. (0+)
09.00 Известия. (16+)
09.30 «СЛЕД». (16+)
13.00 Известия. (16+)
13.30 «ВЕЛИКОЛЕПНАЯ ПЯТЁРКА-6». (16+)
17.00 Известия. (16+)
17.30 «СЛЕД». (16+)
22.20 «СВОИ-6». (16+)
23.05 «СВОИ-4». (16+)
00.00 Известия. Итоговый выпуск. (16+)
00.30 «СВОИ-6». (16+)
01.20 «СВОИ-4». (16+)
02.05 «СВОИ-2». (16+)

ПЯТНИЦА

05.00 Секреты на кухне. (16+)
06.00 Пробный переезд. (16+)
06.40 Пятница News. (16+)
07.10 Запретный Китай. (16+)
08.10 «КОМИССАР РЕКС». (16+)
10.10 Адский шеф. (16+)
13.00 На ножах. (16+)
17.50 Битва шефов. (16+)
22.00 Новые Четыре свадьбы. (16+)
00.00 Выживалити. Миссия Альфа. (16+)
03.00 Пятница News. (16+)

РОССИЯ 24

Круглосуточный информационный канал. Новости, события, репортажи.

КИНО И СЕРИАЛЫ

РУССКИЙ РОМАН

06.45 «МАРУСЯ». (16+)
10.25 «ЗАГАДКА НА ДВОИХ. ФЕВРАЛЬСКАЯ СИРЕНЬ». (16+)
13.45 «ПРОЩЕ ПАРЕНОЙ РЕПЫ». (16+)
2016 г. В ролях: Дарья Парменеенкова, Михаил Пшеничный
17.10 «СЕЗОН ЛЮБВИ». (16+)
2016 г. В ролях: Наталия Антонова, Кирилл Гребенщиков, Ольга Чудакова, Алеса Качер, Ричард Бондарев
21.00 «САМАЯ СЧАСТЛИВАЯ». (16+)
2010 г. В ролях: Юлия Кадушкевич, Анатолий Котенёв, Александра Назарова, Илья Шакунов
00.05 «НАРОЧНО НЕ ПРИДУМАЕШЬ». (16+)
02.00 Профилактика на канале с 02.00 до 10.00

ИЛЛЮЗИОН+

00.55 «ВСЕГДА ВЕРЕН». (18+)
02.30 «КОЛЛЕКТОРЫ. ПРОТИВОСТОЯНИЕ». (18+)
03.50 «ШЕФ ПОД ПРИКРЫТИЕМ». (16+)
05.05 «ТЕРМИНАТОР 2: СУДНЫЙ ДЕНЬ». (16+)
07.15 «ОБЕЩАНИЕ». (16+)
09.15 «КРАСАВИЦА И МИЛЛИОНЕР». (16+)
10.50 «ГЕРАКЛ: НАЧАЛО ЛЕГЕНДЫ». (16+)
12.20 «АФЕРИСТ». (16+)
13.55 «УЦЕЛЕВШАЯ». (16+)
15.20 «СВАДЕБНЫЙ ПЕРЕПОЛОХ». (16+)
17.00 «САБРИНА». (16+)
19.00 «ПРОСТО ДРУЗЬЯ». (16+)
20.30 «БЛИЗНЕЦЫ». (16+)
22.10 «СВАДЬБА МОЕЙ БЫВШЕЙ». (16+)
23.50 «РИМСКИЕ СВИДАНИЯ». (16+)

VIJU TV1000

06.10 «Хранитель Луны». Мультфильм. (6+)
07.45 «КОЛЬЦО ДРАКОНА». (12+)
09.30, 10.20 «ЧИСТО АНГЛИЙСКИЕ УБИЙСТВА». (16+)
11.30 «ХРОНИКИ ПАНГОЛИНОВ». (12+)
13.25, 14.25 «КЛОН». (16+)
15.25 «ПОСТУПЬ ХАОСА». (16+)
17.15 «ЛОВУШКА ВРЕМЕНИ». (16+)
19.00 «МАТРИЦА ВРЕМЕНИ». (16+)
20.50 «ПОМЕШАННЫЙ НА ВРЕМЕНИ». (16+)
Фантастическая мелодрама, США, 2018 г.
22.45, 23.45 «ЧИСТО АНГЛИЙСКИЕ УБИЙСТВА». (16+)
00.45 «МИССИЯ «НЛО». (16+)
02.40 «ГОСТЬЯ». (16+)
04.40 «КОСМОС МЕЖДУ НАМИ». (16+)

КИНОКОМЕДИЯ

00.10 «ПРОЕКТ «АННА НИКОЛАЕВНА». (18+)
01.10 «ДЕНЬ ВЫБОРОВ 2». (12+)
03.15 «НОВОГОДНИЙ ШЕФ». (12+)
04.50 «ГОРЬКО! 2». (16+)
06.40 «НОВОГОДНИЙ ОЛ ИНКЛЮЗИВ». (12+)
08.20 «ПРИ ЧЁМ ТУТ ЛЮБОВЬ?» (16+)
10.20 «О ЧЁМ ГОВОРЯТ МУЖЧИНЫ». (18+)
12.10 «Я - НЕ КИЛЛЕР». (18+)
14.15 «ШЕСТОЙ ЭЛЕМЕНТ». (18+)
16.00 «КРУИЗ ПО ДЖУНГЛЯМ: ТАЙНА ВАЛЬВЕРДЕ». (16+)
18.00 «БАТЯ». (16+)
19.30 «БОЛЬШОЙ СТЭН». (18+)
21.25 «ПОСТУЧИСЬ В МОЮ ТВЕРЬ». (12+)
23.05 «ПРОЕКТ «АННА НИКОЛАЕВНА». (18+)

ДОМ КИНО

05.15 Весёлое утро на канале «Дом Кино». (6+)
07.00 «ДВЕ СУДЬБЫ». (16+)
09.00 «ДАЛЬНОБОЙЩИКИ. ДЕСЯТЬ ЛЕТ СПУСТЯ». (16+)
11.50 «УЛИЦЫ РАЗБИТЫХ ФОНАРЕЙ». (16+)
14.50 «УБОЙНАЯ СИЛА». (16+)
21.00 Вечер вместе. «ОСОБЕННОСТИ НАЦИОНАЛЬНОЙ РЫБАЛКИ». (16+)
Россия, 1998 г.
22.50 Вечер вместе. «ОСОБЕННОСТИ НАЦИОНАЛЬНОЙ ОХОТЫ В ЗИМНИЙ ПЕРИОД». (16+)
00.15 «ОПЕРАЦИЯ «С НОВЫМ ГОДОМ!» (16+)
01.55 «НА ДЕРИБАСОВСКОЙ ХОРОШАЯ ПОГОДА, ИЛИ НА БРАЙТОН-БИЧ ОПЯТЬ ИДУТ ДОЖДИ». (16+)
03.25 «ТОЛЬКО НЕ ОНИ». (16+)

СУББОТА!

05.00 «Маша и Медведь», «Маша и Медведь. Машины Песенки», «Машины сказки», «Машкины страшилки», «Маша и Медведь. 12 месяцев», «Маша и Медведь: Анимашки», «Маша и Медведь. Скажите «Ой!» Мультфильмы. (0+)
19.00, 19.50 «КЛОН». (16+)
21.00, 22.10 Богиня свиданий. (16+)
23.30, 00.00 «МАХАБХАРАТА». (16+)
00.30 Суббота News 2025. (16+)
00.40, 01.40, 02.30, 03.00, 03.50 «ТЫ - МОЯ ЖИЗНЬ». (16+)
04.30 «Корги по имени Моко. Домашние животные», «Корги по имени Моко. Новый питомец». Мультсериалы. (0+)

CINEMA

07.00 «КОЛЛЕКТОРЫ». (18+)
08.45 «КОЛЛЕКТОРЫ-2». (18+)
США, 2020 г.
10.25 «АФЕРА ПО-ГОЛЛИВУДСКИ». (18+)
12.15 «ПАПА ИЗ СПЕЦНАЗА». (18+)
Канада, 2023 г.
14.00 «КРАСНАЯ ЖАРА». (18+)
США, 1988 г.
15.50 «ИНОСТРАНЕЦ». (18+)
Великобритания, Китай, 2017 г.
17.45 «МАЛЫШКА НА ДРАЙВЕ». (18+)
Южная Корея, 2022 г.
19.35 «ЭКСПЕРИМЕНТ «ВЕДЬМА». (18+)
Южная Корея, 2022 г.
22.00 «ЗВЕРЬ». (18+)
Южная Корея, 2019 г.
00.20 «ПРОРОК». (16+)
02.00 Профилактика на канале с 02.00 до 10.00

РУССКИЙ ИЛЛЮЗИОН

06.10 «ЖИЛИ-БЫЛИ». (16+)
07.30 «ЛЮБОВЬ И ДРУГИЕ ИЛЛЮЗИИ». (12+)
09.25 «РУБЕЖ». (16+)
11.15 «БОЛЕВОЙ ПОРОГ». (16+)
12.50 «ЭКСПОНАТЫ». (16+)
Комедия, Россия, 2021 г.
14.55 «ВАНИЛЬНОЕ НЕБО». (12+)
16.50 «КЛЯТВА». (16+)
19.05 «ПАРА ИЗ БУДУЩЕГО». (16+)
21.00 «КАПИТАН ГОЛЛИВУД». (16+)
Драма, детектив, Россия, 2020 г.
22.55 «5 НЕДЕЛЬ». (16+)
Комедия, Россия, 2021 г.
00.20 «ПОДЛЕЦ». (18+)
01.50 «ВСТРЕЧА». (16+)
03.15 «ЛЮБОВЬ И ДРУГИЕ ИЛЛЮЗИИ». (12+)
04.55 «РУБЕЖ». (16+)

VIJU TV1000 РУССКОЕ

05.30 «Три кота». Мультсериал. (6+)
06.20 «Простоквашино». Мультсериал. (6+)
07.30 «Смешарики». Мультсериал. (6+)
08.55 «ОН - ДРАКОН». (12+)
10.50 «САМАЯ БОЛЬШАЯ ЛУНА». (16+)
12.40 «МИРА». (16+)
14.45 «АВАНПОСТ». (16+)
17.05 «ДЕНЬ РАДИО». (16+)
19.00 «ДЕНЬ ВЫБОРОВ». (16+)
21.20 «ДЕНЬ ВЫБОРОВ 2». (16+)
23.15 «ГРОМКАЯ СВЯЗЬ». (16+)
00.55 «ГАГАРИН. ПЕРВЫЙ В КОСМОСЕ». (12+)
02.40 «ВРЕМЯ ПЕРВЫХ». (12+)
05.00 «Стойкий оловянный солдатик», «Волк и телёнок». Мультфильмы. (6+)

МОСФИЛЬМ. ЗОЛОТАЯ КОЛЛЕКЦИЯ

06.40 Мультфильмы. (0+)
08.05 «ЖЕНЩИНА, КОТОРАЯ ПОЁТ». (12+)
09.30 «КАРУСЕЛЬ». (16+)
11.05 «КОМЕДИЯ ДАВНО МИНУВШИХ ДНЕЙ». (16+)
12.35 «СВЕТЛАЯ ЛИЧНОСТЬ». (16+)
14.00 «ПРИМОРСКИЙ БУЛЬВАР». (16+)
16.25 «ДАЧА». (16+)
18.00 «ТАЙНЫ СЛЕДСТВИЯ-9». (16+)
19.40 «ЗАПОМНИТЕ МЕНЯ ТАКОЙ». (16+)
22.05 «ОСЕННИЕ СВАДЬБЫ». (16+)
СССР, 1967 г.
23.30 Семнадцать мгновений Ефима Копеляна. (16+)
00.20 «КАК ВАС ТЕПЕРЬ НАЗЫВАТЬ?..» (18+)
02.00 Профилактика на канале с 02.00 до 10.00

ФЕНИКС ПЛЮС КИНО

08.00, 09.00, 16.00, 17.00, 00.00, 01.00 «ОСТРОВ НЕНУЖНЫХ ЛЮДЕЙ». (16+)
Сериал. Драма, приключения, Россия, Украина, Таиланд, 2011 г.
10.00, 11.00, 18.00, 19.00, 02.00, 03.00 «ВСЕГДА ГОВОРИ «ВСЕГДА»-8». (16+)
12.00, 20.00, 04.00 «МОЯ ЛЮБИМАЯ МИШЕНЬ». (16+)
13.00, 21.00, 05.00 «ОДНА ТЕНЬ НА ДВОИХ». (16+)
14.00, 22.00, 06.00 «ТАТЬЯНИНА НОЧЬ». (16+)
15.00, 23.00 «ДЕЛО ГАСТРОНОМА № 1». (16+)
07.00 «ДОКТОР ИВАНОВ. СВОЯ ЗЕМЛЯ». (16+)
Сериал. Мелодрама, Россия, 2021 г. В ролях: Кирилл Жандаров, Дана Абызова, Сергей Мухин, Иван Паршин, Дмитрий Поднозов

CTC LOVE

06.00 «Царевны». Мультсериал. (0+)
08.45 «ПАПИНЫ ДОЧКИ». (16+)
Маша сдает госэкзамен по математике. Естественно, не обходится без помощи Галины Сергеевны. Квартиру Тамары затопило, она переезжает жить в офис, прихватив с собой любимого сенбернара.
11.45 «СЕНЯ-ФЕДЯ». (16+)
Мама своим присутствием портит 33-летие Феди, и тогда он решает снова отпраздновать день рождения…
17.00 «КУХНЯ». (12+)
23.00 «ГОСТИ ИЗ ПРОШЛОГО». (16+)
01.30 «РАНЕТКИ». (16+)
05.20 Даёшь молодёжь! (16+)

ПРАВОСЛАВНЫЙ КАНАЛ

СПАС

05.00 День Патриарха. (0+)
05.10 «Заступница». Мультфильм. (0+)
05.40 Мультфильмы на СПАСЕ. (0+)
06.00, 08.00 Утро на СПАСЕ. (0+)
10.00 Божественная Литургия Преждеосвященных Даров. Прямая трансляция. (0+)
12.00 Страстная неделя. (0+)
12.35 Вавилон: Башня гордыни. Приговор Божий. 1 серия. (6+)
13.35, 19.30, 02.40 Прямая линия. Ответ священника (с сурдопереводом). (12+)
14.35 «ВДОВЫ». (0+)
СССР, 1976 г.
16.30 «ЖИВЫЕ И МЕРТВЫЕ». 1 серия. (12+)
18.30, 04.05 Вечер на СПАСЕ (с сурдопереводом). (0+)
20.30 Вавилон: Башня гордыни. Пророчество Апокалипсиса. 2 серия. (6+)
21.30 Страстная неделя. (0+)
22.00 Поле битвы. (16+)
22.35 «Бесогон». Авторская программа Никиты Михалкова. (18+)
23.40 Вечер на СПАСЕ. Ток-шоу. (0+)
00.35 День Патриарха. (0+)
00.45 Страстная неделя. (0+)
01.15 Свидетели Христа. Мученики первых веков. Диоклетиан и Галерий. Самые страшные гонения в истории. 6 серия. (6+)
03.35 Поле битвы. (16+)

Православный календарь

15 апреля
Страстная седмица.
Великий вторник.

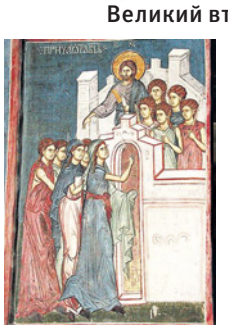

Прп. Тита чудотворца.
Мчч. Амфиана и Едесия.
Мч. Поликарпа.

Постный день.

« Кто видит Промысл Божий оком веры, тот при искушениях, наносимых людьми, не обратит никакого внимания на эти слепые орудия Промысла и духовным разумом своим пребудет единственно в руках Бога, взывая к Нему Единому в скорбях своих».
Свт. Игнатий Брянчанинов

ПЕРВЫЙ

05.00 Телеканал «Доброе утро»

05.00 Телеканал «Доброе утро»
09.00 12.00 Новости (с субтитрами)
09.20 «Модный приговор». (0+)
10.10 «Жить здорово!» (16+)
10.55 «АнтиФейк». (16+)
11.25 12.15 Информационный канал. (16+)
15.00 Новости (с субтитрами)
15.15 «Давай поженимся!» (16+)
16.05 «Мужское / Женское». (16+)
17.00 Информационный канал. (16+)
18.00 Вечерние новости (с субтитрами)
18.30 Информационный канал. (16+)
19.50 «Пусть говорят». (16+)
21.00 «Время»
22.00 «ИЩЕЙКА»: НОВЫЕ СЕРИИ». (16+)
23.00 «Большая игра». (16+)
00.00 03.05 Подкаст.Лаб. (16+)
03.00 Новости

РОССИЯ

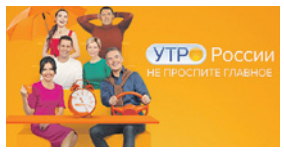

05.00 Утро России

05.00 Утро России
09.00 Вести
09.30 Местное время
09.55 О самом главном. (12+)
11.00 Вести
11.30 Вести. Местное время
12.00 «60 минут». (12+)
14.00 Вести
14.30 «ЗАЦЕПКА». (12+)
16.30 Вести
17.00 «Малахов». (16+)
18.00 «60 минут». (12+)
20.00 Вести
21.10 Вести. Местное время
21.30 «АДМИРАЛ КУЗНЕЦОВ». (16+)
«Дорога жизни», по которой поступает снабжение в осаждённый Ленинград, находится под угрозой. У немцев появились скоростные торпедные катера неизвестной ранее модификации, которые топят баржи с хлебом.
23.30 Вечер с Владимиром Соловьёвым. (12+)
02.10 «ЗАЦЕПКА». (12+)
03.00 Вести
03.30 «ЗАЦЕПКА». (12+)
04.29 Перерыв в вещании

НТВ

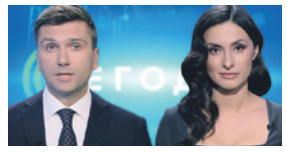

08.00 «Сегодня»

04.45 08.25 «МОРСКИЕ ДЬЯВОЛЫ: ВЕКТОР АТАКИ». (16+)
06.30 «Утро. Самое лучшее». (16+)
08.00 10.00 13.00 16.00 19.00 «Сегодня»
10.35 «МОРСКИЕ ДЬЯВОЛЫ: ВЕКТОР АТАКИ». (16+)
13.25 «Чрезвычайное происшествие»
14.00 «Место встречи»
16.20 19.20 «Сегодня в Санкт-Петербурге»
16.45 «За гранью». (16+)
17.50 «ДНК». (16+)
20.00 «ЧУЖОЙ РАЙОН: ВЫСТРЕЛ ИЗ ПРОШЛОГО». (16+)
22.15 «ЧУЖАЯ СТАЯ: НЕВИДИМЫЙ ВРАГ». (16+)
23.35 «Сегодня»
00.00 «ЧУЖАЯ СТАЯ: НЕВИДИМЫЙ ВРАГ». (16+)
00.50 «ЗОЛОТО». (16+)
04.10 «АГЕНТСТВО СКРЫТЫХ КАМЕР». (16+)

РОССИЯ К Культура

15.30 «Белая студия»

10.00 12.30 17.00 19.30 23.30 Новости культуры
10.15 «Наблюдатель»
11.10 XX век
12.45 Новости. Подробно. Кино
13.00 «Заметки первого евразийца. Николай Трубецкой»
13.45 «Князь Потёмкин. Свет и тени»
14.15 22.10 «ДНИ ХИРУРГА МИШКИНА»
15.30 «Белая студия»
16.15 «Забытое ремесло»
16.30 «Библейский сюжет»
17.15 Балет «Сказка о Коньке-Горбунке»
18.45 «Проповедники»
19.45 Главная роль
20.05 «Правила жизни»
20.30 «Спокойной ночи, малыши!»
20.45 Абсолютный слух
21.30 Власть факта
23.45 XX век
01.00 «И ЭТО ВСЁ О НЁМ»
02.05 «Хранители жизни»
03.00 Перерыв в вещании

ТВЦ

18.10 «ПРОВИНЦИАЛЬНЫЙ ДЕТЕКТИВ». (16+)

06.00 «Настроение»
08.15 «Доктор И...» (16+)
08.40 «ЛЕДЯНОЕ СЕРДЦЕ СЕВЕРИНЫ». (16+)
10.35 04.20 «Николай Цискаридзе. Развенчивая мифы». (16+)
11.30 14.30 17.50 22.00 События
11.50 «АНАТОМИЯ УБИЙСТВА». (12+)
13.45 05.00 «Мой герой». (12+)
14.50 Город новостей
15.05 02.50 «НЕКРАСИВАЯ ПОДРУЖКА: СЕРДЦЕ ЗВЕРЯ». (12+)
17.00 «Актёрские драмы. Больше чем любовь». (16+)
18.10 «ПРОВИНЦИАЛЬНЫЙ ДЕТЕКТИВ». (16+)
22.35 «Хватит слухов!» (16+)
23.05 Прощание. (16+)
00.00 События. 25-й час
00.30 «Петровка, 38». (16+)
00.50 «Дорогие товарищи. Последняя любовь Брежнева». (16+)
01.30 «Знак качества». (16+)

РЕН

11.00 «Как устроен мир с Баженовым». (16+)

05.00 18.00 01.30 04.30 «Самые шокирующие гипотезы». (16+)
06.00 «С бодрым утром!» (16+)
08.30 12.30 16.30 19.30 23.00 «Новости». (16+)
09.00 «Документальный спецпроект». (16+)
10.00 «СОВБЕЗ». (16+)
11.00 «Как устроен мир с Баженовым». (16+)
12.00 16.00 19.00 Информационная программа 112. (16+)
13.00 «Загадки человечества». (16+)
14.00 «Невероятно интересные истории». (16+)
15.00 «Легенды и мифы». (16+)
17.00 02.15 «Тайны Чапман». (16+)
20.00 «ГЕНИАЛЬНОЕ ОГРАБЛЕНИЕ». (16+)
22.15 «Безумные факты». (16+)
23.30 «ЗАЛОЖНИКИ МАРСА». (16+)

ДОМАШНИЙ

07.30 04.45 Давай разведёмся! (16+)
08.30 Тест на отцовство. (16+)
10.45 23.05 «Понять. Простить». (16+)
11.50 00.15 «Порча». (16+)
13.00 01.10 «Знахарка». (16+)
13.35 «Верну любимого». (16+)
14.10 «Голоса ушедших душ». (16+)
14.45 «ОПАСНЫЕ СВЯЗИ». (16+)
19.00 «КЛЮЧ ОТ ЧУЖОЙ ЖИЗНИ». (16+)
01.35 «Верну любимого». (16+)

ТВ-3

06.00 «Мультфильмы». (0+)
08.00 «Леди Баг и Супер-Кот». (6+)
08.30 Новости. (16+)
08.40 «БИМ». (16+)
09.45 Гадалка. (16+)
15.00 Новости. (16+)
15.10 Гадалка. (16+)
15.15 «Слепая». (16+)
17.00 18.10 «КРЕСТОНОСЦЫ». (16+)
18.00 23.00 Новости. (16+)
19.15 23.10 «ЛЕСНИК». (16+)
23.30 «ОСТАТЬСЯ В ЖИВЫХ». (18+)
01.30 «ЗАКРЫТАЯ ШКОЛА». (16+)

МИР

06.15 10.10 «У КАЖДОГО СВОЯ ВОЙНА». (16+)
10.00 13.00 18.30 Новости
12.00 «Понять. Простить». (16+)
13.15 «Мировое соглашение». (16+)
14.10 «Дела судебные». (16+)
18.50 «Миллион за 5 минут». (16+)
19.30 21.45 «Игра в кино». (16+)
22.25 «МОЙ ДОБРЫЙ ПАПА». (16+)
23.55 «Наше кино». (16+)
00.55 Первый Евразийский канал. (12+)

ОТР

07.30 20.15 «Календарь». (6+)
09.05 09.35 10.05 12.05 13.10 18.20 ОТРажение
11.00 00.35 «ЛАСТОЧКИНО ГНЕЗДО». (16+)
15.15 «И ЖИЗНЬ, И СЛЕЗЫ, И ЛЮБОВЬ». (12+)
17.15 «Человек и судьба». (12+)
17.40 «Почитаем!» (12+)
20.45 03.30 «ЗАСТУПНИКИ». (16+)
22.30 «ПРИШЕЛ СОЛДАТ С ФРОНТА». (12+)
00.00 «Наши в Голливуде». (12+)

ЧЕ

06.00 «СОЛДАТЫ-15». (16+)
07.40 Улётное видео. (16+)
09.30 Дорожные войны. (16+)
11.00 Решала. (16+)
13.00 Проверим все. (16+)
15.00 Охотники. (16+)
18.00 Решала. (16+)
20.00 Влад решает. (16+)
22.00 Проверим все. (16+)
00.00 Опасные связи. (18+)
02.40 Вне закона: Преступление и наказание. (16+)
04.10 Дорожные драмы. (16+)
05.30 «СОЛДАТЫ-15». (16+)

МУЗ

06.00 Муззнерго. (16+)
08.10 Teen чарт. (16+)
09.00 Чарт Европы плюс. (16+)
10.00 14.00 18.55 Плейлист | Весна. (16+)
11.00 22.00 Топ-30. Русский плейлист недели. (16+)
13.00 Лихие хиты. (16+)
15.20 В десятку! (16+)
16.00 Хиты по-русски. (16+)
17.00 Яндекс.Музыка. (16+)
18.20 «10 самых!» (16+)
19.45 Кто следующий? (16+)
20.40 «Главные звёзды нулевых». (16+)
00.00 Муз'итив. (16+)
00.40 Наше. (16+)
01.30 Лайкер. (16+)

ПОБЕДА

03.40 «Путь к Победе»
04.40 «ЕДИНИЧКА». (16+)
06.20 «ПОД НЕЛАСКОВЫМ НЕБОМ». (16+)
Экранизация романа Тамары Москалёвой «Птица счастья».
09.50 «У КАЖДОГО СВОЯ ВОЙНА». (16+)
Экранизация одноимённой повести Эдуарда Володарского.
История простых замоскворецких пацанов, на детство и отрочество которых выпала война и послевоенный быт с коммуналками, нищетой, царящими вокруг насилием и несправедливостью…
00.00 «БРЕСТСКАЯ КРЕПОСТЬ». (16+)
02.10 «СМЕРШ». (16+)

365 ДНЕЙ ТВ

00.00 Боевые знамёна Отечества. (12+)
00.20 Освободители. (16+)
01.05 Россия глазами иностранцев: Великий Новгород - потерянные врата из Европы. (12+)
02.00 Профилактика с 02.00 до 10.00
10.00 Россия глазами иностранцев: Этот загадочный Крым. (12+)
10.50 Трудные вопросы истории России. (12+)
11.20, 15.25, 19.25, 23.25 Народный фронт Победы. (12+)
12.00 Дворец Морского министерства. Возрождение великой эпохи. (12+)
13.00 Возврату подлежит. Долгий путь домой. (12+)
13.55 Россия научная. Великие имена: Дмитрий Менделеев. (12+)
14.20 Живота своего не жалеть для Отечества. (12+)
16.00 Римские инженеры: Акведук в Ниме. (12+)
16.55 Восточный фронт: Маньчжурская операция. (12+)
17.40 Семь дней истории. (12+)
17.50 Александр Меншиков. Кавалер № 7. (12+)
18.20 Лаборатории смерти. Как работал японский «Отряд 731». (16+)
20.00 Кровавое правление Стюартов: Карл I 1625-1649. (16+)
20.55 Восточный фронт: Боевые действия на Корейском полуострове. (12+)
21.45 Вокруг Света на «Неве» и «Надежде». Получилось! (12+)
22.20 Грустное детство Алины Веселовой. (12+)

Ю

05.15, 07.00, 09.00 «Маша и Медведь». Мультсериал. (0+)
10.20 Свадебный размер. (16+)
12.30 Моя свекровь - монстр. (16+)
16.15, 18.00 Мама в 16. (16+)
Самое честное реалити о взрослении. Девушки-подростки принимают важнейшее решение - родить в 16.
21.00 Дом-2. Новая жизнь. (16+)
00.10 «ЧЁРНАЯ ЛЮБОВЬ». (16+)
Сериал. Турция, 2015-2017 гг.
01.50 Измены (субтитры). (16+)
03.35 Моя свекровь - монстр. (16+)

ДЕТСКИЕ КАНАЛЫ

МУЛЬТ

06.00 Перерыв в вещании до 10.00
10.00, 17.15, 01.00 «Ми-Ми-Мишки». (0+)
10.30 «Джи-Джи Бонд: супергонщик». (6+)
10.45, 22.00 «Фиксики». (0+)
11.30 «Приключения Мегащенков». (0+)
12.05 Время малышей. (6+)
13.00 «Тара Дункан». (6+)
13.25, 21.00, 02.00 «Барбоскины». (0+)
15.00, 20.00 «Маша и Медведь». (0+)
15.30 «Тобот. Герои Дэйдо». (6+)
16.00 Время малышей. «Маша и Медведь», «Джи-Джи Бонд: супергонщик». (6+)
17.00 «Хранители Кью». (0+)
18.00 «Чик-Чирикино». (0+)
18.30, 04.00 «Лунтик». (0+)
19.35 «Кот Басик». (0+)
20.50 «Деревяшки». (0+)
23.00 «Ну, погоди! Каникулы». (6+)
23.30 «Буба». (6+)
00.30 «Малышарики». (0+)
03.00 «Маша и Медведь», «Машкины страшилки», «Машины сказки». (0+)

МУЛЬТИЛАНДИЯ

06.00 «ДиноСити». (0+)
08.00 «Бодо Бородо. Путешествия», «Бодо Бородо. Букварь». (0+, 6+)
10.00, 16.30, 21.00 «Простоквашино». (0+)
11.30, 22.30 «Царевны». (0+)
13.00, 02.45 «Три кота». (0+)
18.00 «Нэйт опять опаздывает». (6+)
19.30 «Приключения Пети и Волка». (6+)
01.00 «Крутиксы» (с сурдопереводом). (0+, 6+)

КАРУСЕЛЬ

05.00 Ранние пташки. «Бодо Бородо. Бокварь», «Смешарики», «Барбоскины». (0+)
07.00 «С добрым утром, малыши!» (0+)
07.35 «Царевны». (0+)
08.55 «Робокар Поли и его друзья». (0+)
09.10 «Супер Крылья. Электрические герои». (0+)
09.25 «Беби Борн». (0+)
09.35 «Турбозавры». (0+)
10.45 «Всё, что вы хотели знать!» (6+)
11.15 «Джи-Джи Бонд: Супергонщик». (6+)
11.30 «Приключения Мегащенков». (0+)
11.50 «Диностер». (6+)
12.00 «Простоквашино». (0+)
13.05 «Карбот». (6+)
13.35 «Тобот». (6+)
14.00 «Инфинити Надо». (6+)
14.30 «Навигатор. Новости». (0+)
14.40 «Крутой Майк». (6+)
16.00 Час «Союзмультфильма». (6+)
17.00 «Мальчик-дельфин». (0+)
17.30 «Край Бебис. Волшебные слёзки». (0+)
17.35 «Три кота». (0+)
19.00 «Мастер Витя и Мотор». (0+)
19.30 «Маша и Медведь». (0+)
20.50 «Бумажки». (0+)
21.00 «Спокойной ночи, малыши!» (0+)
21.20 «Ум и Хрум». (0+)
22.10 «Метазеллс». (6+)
22.20 «Дикие скричеры!» (6+)
22.45 «Спинфайтеры». (6+)
23.00 «Метал Кард Бот». (6+)
23.15 «Ералаш». (6+)
00.50 «Герои Энвелла». (6+)
02.20 «ДиноСити». (0+)
03.35 «Тима и Тома». (0+)

В ПРОГРАММЕ ВОЗМОЖНЫ ИЗМЕНЕНИЯ ПО НЕЗАВИСЯЩИМ ОТ РЕДАКЦИИ ПРИЧИНАМ.

сериалы
фильмы

(0+) рекомендуется детям любого возраста (6+) не рекомендуется детям до 6 лет (12+) не рекомендуется детям до 12 лет (16+) не рекомендуется лицам моложе 16 лет (18+) не рекомендуется лицам моложе 18 лет.

Телепрограмма предоставлена компанией ЗАО «Сервис-ТВ». Знаком возрастного ограничения не отмечены телепередачи, транслируемые в эфире без предварительной записи или являющиеся информационной продукцией, имеющей значительную историческую, художественную или иную культурную ценность для общества, или предназначенные для детей, не достигших возраста 6 лет

ЗВЕЗДА

07.00 «Сегодня утром». (12+)
09.15 21.00 «Открытый эфир». (16+)
11.00 23.15 «СЕМНАДЦАТЬ МГНОВЕНИЙ ВЕСНЫ». (12+)
13.25 15.05 17.15 03.35 «АЛЕКСАНДРОВСКИЙ САД». (16+)
18.15 «Советские прорывы». (16+)
20.10 «Секретные материалы». (16+)
22.45 «Между тем». (12+)
00.35 «НЕПОДСУДЕН». (12+)
01.55 «СОШЕДШИЕ С НЕБЕС». (12+)

СТС

06.00 «Три кота». (0+)
07.40 «СЕСТРИЧКА БЕТТИ». (16+)
10.00 «МОЯ УЖАСНАЯ СЕСТРА-2». (6+)
11.45 «(НЕ)ИДЕАЛЬНЫЙ МУЖЧИНА». (12+)
13.40 «МОЙ ПАПА - ВОЖДЬ». (6+)
15.40 «САМЫЙ ЛУЧШИЙ ДЕНЬ». (16+)
17.55 «КИЛОВАТТИНО». (16+)
20.00 «КОРОЛЬ НЕБА». (12+)
22.40 «ФУКУСИМА». (16+)
01.10 «ДЕНЬ СПАСЕНИЯ ЗЕМЛИ». (18+)
02.45 «ДЫЛДЫ». (16+)

МАТЧ! ТВ

07.00 10.00 15.25 Новости
10.05 12.35 Специальный репортаж. (12+)
11.30 Смешанные единоборства. А. Волкановски - Д. Лопес. UFC. Трансляция из США. (16+)
15.30 «Большой хоккей». (12+)
17.30 Футбол. «Зенит» - «Ростов». «Динамо» (Москва) - ЦСКА. FONBET Кубок России. Путь РПЛ. 1/2 финала. Прямая трансляция
00.00 Плавание. Чемпионат России. Трансляция из Казани. (6+)
01.20 «Сёстры Уильямс». (16+)

78 КАНАЛ

07.30 08.00 08.30 09.00 09.30 10.00 10.30 11.30 12.10 13.10 14.10 15.10 16.10 18.00 20.00 21.30 00.00 «Известия 78». (12+)
07.40 08.10 08.40 09.10 09.40 10.10 10.40 11.10 11.40 «Полезное утро». (12+)
11.00 12.00 13.00 14.00 15.00 16.00 17.00 19.15 23.00 01.30 «Происшествия». (16+)
12.30 «Телекурьер». (12+)
13.30 05.30 «Дом советов». (12+)
14.30 05.00 «Тайная история еды». (12+)
15.30 «Тайны нашего кино». (16+)
16.30 «Не факт». (12+)
17.15 20.45 «Нобелевские лауреаты». (12+)
18.45 «Звёзды советского экрана». (12+)
19.30 22.30 01.00 «Стогоff». (16+)
23.15 02.15 «СССР. Знак качества». (12+)
01.45 «Хороший день». (12+)
02.55 «Ночное вещание». (16+)

СПБ

19.15 «Бизнес-Петербург». (12+)

07.15 08.15 09.15 Большой утренний эфир. (16+)
11.15 20.00 «Петербург - город решений». (12+)
12.10 15.20 «Объясним ПРО». (12+)
12.40 13.20 15.50 «СО ДНА ВЕРШИНЫ». (12+)
16.00 «КУМИР». (16+)
18.00 «Большой скачок». (16+)
18.45 «Пушкин. Наше. Всё». (6+)
19.15 22.25 «Бизнес-Петербург». (12+)
19.30 «Дайджест событий Санкт-Петербурга». (6+)
21.00 «Путеводитель по Вселенной». (16+)
22.00 Большой информационный эфир. (16+)
22.40 03.50 «Степень защиты». (16+)
22.50 «СВИДЕТЕЛИ». (16+)
00.50 «ЧИСТОЕ НЕБО». (16+)
02.40 «И ТЫ УВИДИШЬ НЕБО». (16+)
04.00 «СЕЛЬСКИЙ УЧИТЕЛЬ». (16+)

ЛЕНТВ24

15.35 «География вкуса». (12+)

06.00 «Новое утро». (12+)
09.00 11.00 13.00 15.00 19.00 «ЛенТВ24 Новости». Прямая трансляция. (6+)
09.05 «СЕДЬМАЯ РУНА». (16+)
11.15 04.20 «Хроники московского быта». (12+)
12.00 13.15 «АЛХИМИК». (16+)
14.15 01.15 «Оружие холодной войны». (16+)
15.15 «ЛенТВ24 Актуальный разговор». (6+)
15.35 «География вкуса». (12+)
16.00 «Энциклопедия загадок». (12+)
17.15 «НЕ ПАРА». (16+)
19.15 «Разговор на передовой». (16+)
19.30 05.05 «СССР». (16+)
20.30 «ЛенТВ24 Акценты». Прямая трансляция. (12+)
21.10 «НУЛЕВОЙ КИЛОМЕТР». (16+)
23.40 «ДРУЖБА ОСОБОГО НАЗНАЧЕНИЯ». (16+)

ТНТ

07.00 «Утро ТНТ». (16+)
08.00 «Однажды в России». (16+)
11.00 «САШАТАНЯ». (16+)
19.00 «ПОЖИТЬ КАК ЛЮДИ». (16+)
21.00 «ПРО ЭТО САМОЕ». (16+)
22.00 «ПАДЕНИЕ ИМПЕРИИ». (16+)
00.05 «ВОЛК С УОЛЛ-СТРИТ». (18+)
03.10 «РУБЕЖ ВЫЖИВАНИЯ». (16+)
05.00 «Однажды в России». (16+)
06.00 «Утро ТНТ». (16+)

5-Й КАНАЛ

05.00 Известия. (16+)
05.25 «СЛЕД». (16+)
08.25 «НоваЯ». (12+)
09.00 Известия. (16+)
09.30 «СЛЕД». (16+)
13.00 Известия. (16+)
13.30 «ВЕЛИКОЛЕПНАЯ ПЯТЁРКА-6». (16+)
17.00 Известия. (16+)
17.30 «СЛЕД». (16+)
22.20 «СВОИ-6». (16+)
23.05 «СВОИ-4». (16+)
00.00 Известия. Итоговый выпуск. (16+)
00.30 «СВОИ-6». (16+)
01.15 «СВОИ-4». (16+)
02.05 «СВОИ-2». (16+)

ПЯТНИЦА

05.00 Секреты на кухне. (16+)
05.40 Пробный переезд. (16+)
06.20 Пятница News. (16+)
06.40 Руссо-экспрессо. (16+)
07.50 «КОМИССАР РЕКС». (16+)
09.40 Адский шеф. (16+)
13.10 На ножах. (16+)
19.00 Молодые ножи. Новая кровь. (16+)
21.40 Молодые ножи. (16+)
23.00 Выживалити. Миссия Альфа. (16+)
02.20 Пятница News. (16+)
02.40 Кондитер. (16+)

РОССИЯ 24

Круглосуточный информационный канал. Новости, события, репортажи.

КИНО И СЕРИАЛЫ

РУССКИЙ РОМАН

10.00 «ЛЮБОВЬ НЕ ПО ПРАВИЛАМ». (16+)
11.45 «ПРИХОДИ НА МЕНЯ ПОСМОТРЕТЬ». (16+)
13.30 «КОТИКИ». (16+)
15.45 «ОЛЮШКА». (16+)
2017 г. В ролях: Мария Скуратова, Татьяна Колганова, Борис Хвошнянский, Пётр Романов, Ярослав Жалнин
17.25 «СЛЕПОЙ ПОВОРОТ». (16+)
2019 г. В ролях: Евгения Ахременко, Алексей Матошин, Денис Матросов, Павел Морозов, Игорь Сигаев
21.00 «КРЫСА». (16+)
2010 г. В ролях: Елена Лядова, Виктория Исакова, Никита Зверев
00.20 «НЕЗАБУДКИ». (16+)
03.10 «ОТКРОЙТЕ, ЭТО Я». (16+)
05.55 «ОЛЮШКА». (16+)

ИЛЛЮЗИОН+

01.10 «ПАРАЗИТЫ». (18+)
03.15 «МАЛЫШКА НА МИЛЛИОН». (16+)
Драма, спорт, США, 2004 г.
05.20 «ДИТЯ ОСИРИСА». (16+)
06.55 «УЦЕЛЕВШАЯ». (16+)
08.25 «СВАДЕБНЫЙ ПЕРЕПОЛОХ». (16+)
10.00 «БЛИЗНЕЦЫ». (16+)
11.45 «СВАДЬБА МОЕЙ БЫВШЕЙ». (16+)
13.25 «МЕСТЬ ОТ КУТЮР». (16+)
15.15 «ТЕРМИНАТОР 2: СУДНЫЙ ДЕНЬ». (16+)
17.25 «ГЕРАКЛ: НАЧАЛО ЛЕГЕНДЫ». (16+)
18.55 «АФЕРИСТ». (16+)
20.30 «ГЕНИЙ». (16+)
22.05 «ИЛЛЮЗИОНИСТ». (16+)
Драма, триллер, детектив, мелодрама, США, Чехия, 2006 г.
23.45 «ОБЕЩАНИЕ». (16+)

VIJU TV1000

06.45 «ЛОВУШКА ВРЕМЕНИ». (16+)
08.30, 09.30 «ЧИСТО АНГЛИЙСКИЕ УБИЙСТВА». (16+)
10.30 «ПОМЕШАННЫЙ НА ВРЕМЕНИ». (16+)
12.25, 13.20 «КЛОН». (16+)
14.20 «ГОСТЬЯ». (16+)
Фантастическая мелодрама, США, 2013 г.
16.35 «ПЯТЫЙ ЭЛЕМЕНТ». (16+)
19.00 «ПАДЕНИЕ ЛУНЫ». (16+)
Фантастический боевик, США, 2022 г.
21.25 «РИДДИК». (16+)
Фантастический боевик, США, Великобритания, Канада, 2013 г.
23.40, 00.40 «ЧИСТО АНГЛИЙСКИЕ УБИЙСТВА». (16+)
01.35 «ИГРА ЭНДЕРА». (12+)
03.25 «ВАЛЕРИАН И ГОРОД ТЫСЯЧИ ПЛАНЕТ». (16+)

КИНОКОМЕДИЯ

00.10 «ПРОЕКТ «АННА НИКОЛАЕВНА». (18+)
01.20 «ДЕНЬ РАДИО». (18+)
03.55 «ДОБРО ПОЖАЛОВАТЬ В СЕМЬЮ». (16+)
06.05 «ПРИТВОРИСЬ МОИМ ПАРНЕМ». (16+)
07.45 «ЛЮБВИ НЕ БЫВАЕТ?» (16+)
09.45 «О ЧЁМ ЕЩЁ ГОВОРЯТ МУЖЧИНЫ». (18+)
11.35 «БОЛЬШЕ, ЧЕМ ЖИЗНЬ». (6+)
13.15 «ГИТЛЕР КАПУТ». (18+)
15.05 «БОЛЬШОЙ СТЭН». (18+)
17.00 «ДЕНЬ ВЫБОРОВ». (18+)
19.30 «НОЧНАЯ СМЕНА». (18+)
21.15 «ПАПА ИЗ СПЕЦНАЗА». (18+)
23.10 «ПРОЕКТ «АННА НИКОЛАЕВНА». (18+)

ДОМ КИНО

04.55 Весёлое утро на канале «Дом Кино». (6+)
07.00 «ДВЕ СУДЬБЫ». (16+)
09.00 «ДАЛЬНОБОЙЩИКИ. ДЕСЯТЬ ЛЕТ СПУСТЯ». (16+)
11.50 «УЛИЦЫ РАЗБИТЫХ ФОНАРЕЙ». (16+)
14.50 «УБОЙНАЯ СИЛА». (16+)
21.00 Вечер вместе. «О ЧЁМ ЕЩЁ ГОВОРЯТ МУЖЧИНЫ». (16+)
Россия, 2011 г.
Лёша, Слава и Камиль в трудную минуту приходят на помощь своему другу Саше.
22.45 Вечер вместе. «ОБРАТНАЯ СВЯЗЬ». (16+)
00.10 «РОДИТЕЛИ СТРОГОГО РЕЖИМА». (16+)
01.30 «БАБКИ». (16+)
02.30 «МНЕ НЕ БОЛЬНО». (16+)
04.10 «ОРЁЛ И РЕШКА». (16+)

СУББОТА!

05.00 «Маша и Медведь», «Маша и Медведь. Машины Песенки», «Машины сказки», «Маша и Медведь. 12 месяцев», «Машкины страшилки», «Маша и Медведь: Анимашки». Мультфильмы. (0+)
19.00, 20.00 «КЛОН». (16+)
21.00, 22.10 Чикули. (16+)
23.20, 23.50 «МАХАБХАРАТА». (16+)
00.20 Суббота News 2025. (16+)
00.30, 01.20, 02.10, 03.00, 03.40 «ТЫ - МОЯ ЖИЗНЬ». (16+)
Сериал. Аргентина, 2006-2007 гг.
04.20 «Корги по имени Моко. Новый питомец», «Корги по имени Моко. Домашние животные». Мультсериалы. (0+)

CINEMA

10.00 «ИЛЛЮЗИЯ ОБМАНА». (16+)
11.55 «ИЛЛЮЗИЯ ОБМАНА-2». (16+)
14.05 «ПОСЛЕДНИЙ РУБЕЖ». (18+)
15.45 «ДОЧЬ ВОЛКА». (18+)
Канада, 2018 г.
17.15 «БОЛЬШАЯ ИГРА». (16+)
18.45 «ВСЕГДА ВЕРЕН». (18+)
20.20 «НОКАУТ». (18+)
США, Ирландия, 2011 г.
22.00 «ИГРА НА ВЫЖИВАНИЕ». (18+)
США, 2014 г.
23.30 «ВИКИНГИ». (18+)
Швейцария, Германия, 2014 г.
01.10 «СМЕРТЬ В ПРЕРИИ». (18+)
02.50 «ЦЕНТУРИОН». (16+)
04.20 «РОБИН ГУД: НАЧАЛО». (16+)

РУССКИЙ ИЛЛЮЗИОН

06.35 «БОЛЕВОЙ ПОРОГ». (16+)
08.00 «БОРЦУ НЕ БОЛЬНО». (16+)
09.20 «ЭКСПОНАТЫ». (16+)
11.25 «ВАНИЛЬНОЕ НЕБО». (12+)
13.25 «КЛЯТВА». (16+)
15.40 «ПАРА ИЗ БУДУЩЕГО». (16+)
17.35 «КАПИТАН ГОЛЛИВУД». (16+)
19.25 «5 НЕДЕЛЬ». (16+)
21.00 «ПОЛНОЕ ДЫХАНИЕ». (16+)
Драма, мелодрама, Россия, 2007 г.
23.05 «ЖЕНА РОБИНЗОНА». (16+)
00.45 «ЛЕВИАФАН». (18+)
03.00 «РУБЕЖ». (16+)
04.35 «БОЛЕВОЙ ПОРОГ». (16+)
05.55 «ЭКСПОНАТЫ». (16+)

VIJU TV1000 РУССКОЕ

05.30 «Три кота». Мультсериал. (6+)
06.15 «Простоквашино». Мультсериал. (6+)
07.15 «Смешарики». Мультсериал. (6+)
08.25 «ГРОМКАЯ СВЯЗЬ». (16+)
10.00 «ДЕНЬ ВЫБОРОВ». (16+)
12.15 «ДЕНЬ ВЫБОРОВ 2». (16+)
14.15 «ВРЕМЯ ПЕРВЫХ». (12+)
16.50 «ЛАСКОВЫЙ МАЙ». (16+)
19.00 «МЕЖДУ НАМИ ЛЕТО». (16+)
21.05 «ВЫШЕ НЕБА». (16+)
22.55 «Я ДЕЛАЮ ШАГ». (12+)
01.00 «ГЛАВНЫЙ». (16+)
02.45 «ЗВЁЗДНЫЙ РАЗУМ». (16+)
04.20 «Двенадцать месяцев». Мультфильм. (6+)
05.15 «Мы с Шерлоком Холмсом». Мультфильм. (6+)

МОСФИЛЬМ. ЗОЛОТАЯ КОЛЛЕКЦИЯ

10.00 «НАХАЛЁНОК». (18+)
11.00 «БОРЕЦ И КЛОУН». (16+)
12.50 Арена смелых. (16+)
14.05 «СОЛО ДЛЯ СЛОНА С ОРКЕСТРОМ». (16+)
16.30 «МОЙ ЛЮБИМЫЙ КЛОУН». (16+)
18.05 «ТАЙНЫ СЛЕДСТВИЯ-9». (16+)
19.45 «КТО ЗАПЛАТИТ ЗА УДАЧУ». (16+)
21.00 «МУЖИКИ!..» (16+)
22.45 Место встречи. Иван Бортник. (18+)
23.35 «РОДНЯ». (16+)
01.20 «СИРОТА КАЗАНСКАЯ». (16+)
02.35 «ЧЕЛОВЕК, КОТОРОГО Я ЛЮБЛЮ». (18+)
04.00 «ПЕРВОЕ СВИДАНИЕ». (16+)
05.30 «УКРОЩЕНИЕ СТРОПТИВОЙ». (12+)

ФЕНИКС ПЛЮС КИНО

08.00, 09.00, 16.00, 17.00, 00.00, 01.00 «ОСТРОВ НЕНУЖНЫХ ЛЮДЕЙ». (16+)
10.00, 11.00, 18.00, 19.00, 02.00, 03.00 «ВСЕГДА ГОВОРИ «ВСЕГДА»-8». (16+)
Сериал. Мелодрама, Россия, 2012 г. В ролях: Мария Порошина, Ярослав Бойко
12.00, 20.00, 04.00 «МОЯ ЛЮБИМАЯ МИШЕНЬ». (16+)
13.00, 21.00, 05.00 «ОДНА ТЕНЬ НА ДВОИХ». (16+)
14.00, 22.00, 06.00 «ТАТЬЯНИНА НОЧЬ». (16+)
Сериал. Драма, мелодрама, Россия, 2014 г. В ролях: Кристина Бродская, Алексей Фатеев, Людмила Титова, Александр Феклистов, Юлия Пивень
15.00, 23.00, 07.00 «ДОКТОР ИВАНОВ. СВОЯ ЗЕМЛЯ». (16+)

CTC LOVE

06.00 «Царевны». Мультсериал. (0+)
08.45 «ПАПИНЫ ДОЧКИ». (16+)
11.45 «СЕНЯ-ФЕДЯ». (16+)
17.00 «КУХНЯ». (12+)
Вика официально разводится с Максом…
23.05 «ГОСТИ ИЗ ПРОШЛОГО». (16+)
Путешественники во времени оказываются в 1982 году в своей квартире, однако, быстро выясняется, что не в полном составе…
01.35 «РАНЕТКИ». (16+)
Все в школе озабочены кражей скрипки. По просьбе следователя Савченко срочно собирает учителей. Ребята расстроены отъездом Миши.
05.30 Даёшь молодёжь! (16+)

ПРАВОСЛАВНЫЙ КАНАЛ

СПАС

05.00 День Патриарха. (0+)
05.10 «Встреча». Мультфильм. (0+)
05.40 Мультфильмы на СПАСЕ. (0+)
06.00, 08.00 Утро на СПАСЕ. (0+)
10.00 Божественная Литургия Преждеосвященных Даров. Прямая трансляция. (0+)
12.00 Страстная неделя. (0+)
12.35 Вавилон: Башня гордыни. Пророчество Апокалипсиса. 2 серия. (6+)
13.35 Прямая линия. Ответ священника (с сурдопереводом). (12+)
14.30, 16.30 «ЖИВЫЕ И МЕРТВЫЕ». 1-2 серии. (12+)
18.30, 04.05 Вечер на СПАСЕ (с сурдопереводом). (0+)
19.30, 02.10 Прямая линия. Ответ священника (с сурдопереводом). (12+)
20.30 Остров веры. (16+)
21.30 Страстная неделя. (0+)
22.00 Поле битвы. (16+)
22.35 «Бесогон». Авторская программа Никиты Михалкова. (18+)
23.40 Вечер на СПАСЕ. Ток-шоу. (0+)
00.35 День Патриарха. (0+)
00.45 Страстная неделя. (0+)
01.15 Свидетели Христа. Мученики первых веков. 7 серия. (6+)
03.05 Неизвестная Европа: Брюгге и Святая кровь Господа. (0+)
03.35 Поле битвы. (16+)

Православный календарь

16 апреля
Страстная седмица. Великая среда.

Прп. Никиты исп., игумена обители Мидикийской. Мчч. Елпидифора, Дия, Вифония и Галика. Мц. Феодосии девы. Прп. Иллирика. Иконы Божией Матери «Неувядаемый Цвет».

Постный день.

«...Бог не оставляет человека, когда попускает ему страдать, но желает увенчать его и сделать более славным».
Свт. Иоанн Златоуст

ПЕРВЫЙ

10.10 «Жить здорово!» (16+)

05.00 Телеканал «Доброе утро»
09.00 12.00 Новости (с субтитрами)
09.20 «Модный приговор». (0+)
10.10 «Жить здорово!» (16+)
10.55 «АнтиФейк». (16+)
11.25 12.15 Информационный канал. (16+)
15.00 Новости (с субтитрами)
15.15 «Давай поженимся!» (16+)
16.05 «Мужское / Женское». (16+)
17.00 Информационный канал. (16+)
18.00 Вечерние новости (с субтитрами)
18.30 Информационный канал. (16+)
19.50 «Пусть говорят». (16+)
21.00 «Время»
22.00 Премьера. «Суджа. Железный поток». (16+)
23.00 «Большая игра». (16+)
00.10 03.05 Подкаст.Лаб. (16+)
03.00 Новости

РОССИЯ

20.00 Вести

05.00 Утро России
09.00 Вести
09.30 Местное время
09.55 О самом главном. (12+)
11.00 Вести
11.30 Вести. Местное время
12.00 «60 минут». (12+)
14.00 Вести
14.30 «ЗАЦЕПКА». (12+)
16.30 20.00 Вести
17.00 «Малахов». (16+)
18.00 «60 минут». (12+)
21.10 Вести. Местное время
21.30 «АДМИРАЛ КУЗНЕЦОВ». (16+)
Красная армия перехватила инициативу и успешно бьёт врага. Но на Балтике обстановка остаётся сложной. Флот заблокирован в Кронштадте и не имеет выхода на оперативный простор.
23.30 Вечер с Владимиром Соловьёвым. (12+)
02.00 «47-й Московский Международный кинофестиваль. Торжественное открытие»
03.10 «ЗАЦЕПКА». (12+)
04.56 Перерыв в вещании

НТВ

01.05 «Мы и наука. Наука и мы». (12+)

04.40 08.25 «МОРСКИЕ ДЬЯВОЛЫ: ВЕКТОР АТАКИ». (16+)
06.30 «Утро. Самое лучшее». (16+)
08.00 10.00 13.00 16.00 19.00 «Сегодня»
10.35 «МОРСКИЕ ДЬЯВОЛЫ: ВЕКТОР АТАКИ». (16+)
13.25 «Чрезвычайное происшествие»
14.00 «Место встречи»
16.20 19.20 «Сегодня в Санкт-Петербурге»
16.45 «За гранью». (16+)
17.50 «ДНК». (16+)
20.00 «ЧУЖОЙ РАЙОН: ВЫСТРЕЛ ИЗ ПРОШЛОГО». (16+)
22.15 «ЧУЖАЯ СТАЯ: НЕВИДИМЫЙ ВРАГ». (16+)
23.35 «Сегодня»
00.00 «ЧУЖАЯ СТАЯ: НЕВИДИМЫЙ ВРАГ». (16+)
00.50 «Поздняков». (16+)
01.05 «Мы и наука. Наука и мы». (12+)
02.00 «ЗОЛОТО». (16+)

РОССИЯ К Культура

15.30 «2 Верник 2»

06.30 Диалоги о животных
07.15 Театральная летопись
08.10 00.50 «И ЭТО ВСЁ О НЁМ»
09.15 18.45 «Проповедники»
10.00 12.30 17.00 19.30 23.35 Новости культуры
10.15 «Наблюдатель»
11.10 23.50 XX век
13.00 Абсолютный слух
13.45 «Князь Потёмкин. Свет и тени»
14.15 «ДНИ ХИРУРГА МИШКИНА»
15.30 «2 Верник 2»
16.30 «Пряничный домик»
17.15 Спектакль «И воссияет вечный свет»
19.45 Главная роль
20.05 Открытая книга
20.30 «Спокойной ночи, малыши!»
20.45 «Тайна двух океанов». Иду на погружение!»
21.30 «Энигма»
22.10 «ЗДРАВСТВУЙТЕ, ДОКТОР!»
02.00 «Скажи мне, Новгород...»

ТВЦ

13.50 «Мой герой». (12+)

06.00 «Настроение»
08.10 «Доктор И...» (16+)
08.40 «ЛЕДЯНОЕ СЕРДЦЕ СЕВЕРИНЫ». (16+)
10.35 04.20 «Олег Басилашвили. Переиграть судьбу». (16+)
11.30 14.30 17.50 22.00 События
11.50 «АНАТОМИЯ УБИЙСТВА». (12+)
13.50 «Мой герой». (12+)
14.50 Город новостей
15.05 02.50 «НЕКРАСИВАЯ ПОДРУЖКА: СТРАШНАЯ, СТРАШНАЯ СКАЗКА». (12+)
16.55 «Актёрские драмы». (16+)
18.10 «В ТЕНИ БОЛЬШИХ ЧИСЕЛ: ПО СЛЕДУ ДОЖДЯ». (16+)
22.35 «10 самых...» (16+)
23.05 «Актёрские драмы. Ваше благородие». (16+)
00.00 События. 25-й час
00.35 «Петровка, 38». (16+)
00.50 «Русские тайны. Звёздные войны». (16+)

РЕН

05.00 «Самые шокирующие гипотезы». (16+)

05.00 18.00 01.20 04.25 «Самые шокирующие гипотезы». (16+)
06.00 «С бодрым утром!» (16+)
08.30 12.30 16.30 19.30 23.00 «Новости». (16+)
09.00 «Документальный спецпроект». (16+)
10.00 «Засекреченные списки». (16+)
11.00 «Как устроен мир с Баженовым». (16+)
12.00 16.00 19.00 Информационная программа 112. (16+)
13.00 «Загадки человечества». (16+)
14.00 «Невероятно интересные истории». (16+)
15.00 «Неизвестная история». (16+)
17.00 02.05 «Тайны Чапман». (16+)
20.00 «КРОВЬ ЗА КРОВЬ». (16+)
22.00 «Момент в истории». (16+)
23.30 «ПО СЛЕДУ ХАКЕРА». (18+)

ДОМАШНИЙ

07.30 04.45 Давай разведёмся! (16+)
08.30 Тест на отцовство. (16+)
10.45 «Понять. Простить». (16+)
11.55 «Порча». (16+)
13.00 «Знахарка». (16+)
13.35 «Верну любимого». (16+)
14.10 «Голоса ушедших душ». (16+)
14.45 «ДЕВИЧНИК». (16+)
19.00 «КЛЮЧ ОТ ЧУЖОЙ ЖИЗНИ». (16+)
23.05 «Понять. Простить». (16+)
00.15 «Порча». (16+)

ТВ-3

06.00 «Мультфильмы». (0+)
08.00 «Леди Баг и Супер-Кот». (6+)
08.30 Новости. (16+)
08.40 «БИМ». (16+)
09.45 Гадалка. (16+)
15.00 Новости. (16+)
15.10 Гадалка. (16+)
15.15 «Слепая». (16+)
17.00 18.10 «КРЕСТОНОСЦЫ». (16+)
18.00 23.00 Новости. (16+)
19.15 23.10 «ЛЕСНИК». (16+)
23.30 «МОЁ ПРЕСТУПЛЕНИЕ». (18+)
01.45 «ЗАКРЫТАЯ ШКОЛА». (16+)

МИР

06.35 «ЖУРАВУШКА». (16+)
08.15 «ПОРОХ». (16+)
10.00 13.00 16.00 18.30 Новости
10.10 15.0516.15 «Дела судебные». (16+)
12.00 «Понять. Простить». (16+)
13.15 «Мировое соглашение». (16+)
18.50 «Миллион за 5 минут». (6+)
19.30 21.45 «Игра в кино». (16+)
22.25 «У ОПАСНОЙ ЧЕРТЫ». (16+)
00.20 «Наше кино». (16+)

ОТР

07.30 20.15 «Календарь». (6+)
09.05 09.35 10.05 12.05 13.10 18.20 ОТРажение
11.00 00.35 «ЛАСТОЧКИНО ГНЕЗДО». (16+)
15.15 «ПРИШЕЛ СОЛДАТ С ФРОНТА». (12+)
16.40 «Нескучное дело». (12+)
17.00 Родительское собрание
20.45 03.30 «ЗАСТУПНИКИ». (16+)
22.30 «ИЗ ЖИЗНИ ОТДЫХАЮЩИХ». (12+)
00.00 «Наши в Голливуде». (12+)

ЧЕ

06.00 «СОЛДАТЫ-15». (16+)
08.00 Улётное видео. (16+)
11.00 Решала. (16+)
13.00 Проверим все. (16+)
15.00 Охотники. (16+)
18.00 Решала. (16+)
20.00 Влад решает. (16+)
22.00 Проверим все. (16+)
00.00 Опасные связи. (18+)
02.40 Вне закона: Преступление и наказание. (16+)
04.10 Дорожные драмы. (16+)
05.30 «СОЛДАТЫ-15». (16+)

МУЗ

06.00 Музэнерго. (16+)
09.00 Русский чарт. (16+)
10.00 #ЯНАМУЗТВ. (16+)
11.00 14.00 18.55 Плейлист | Весна. (16+)
12.00 Хиты по-русски. (16+)
13.00 Ждите ответа. (16+)
15.20 В десятку! (16+)
16.00 Love Radio чат. (16+)
17.00 Короли чартов. (16+)
18.20 Хит-сториз. (16+)
19.45 Кто следующий? (16+)
20.40 «Экс-фактор. Как звёзды мстят бывшим?» (16+)
22.00 Прогноз по году. (16+)
23.00 Лихие хиты. (16+)
00.00 Муз'итив. (16+)
00.40 Лайкер. (16+)

ПОБЕДА

04.20 «Путь к Победе»
05.20 «72 МЕТРА». (16+)
07.40 «ЛЁТЧИК». (16+)
09.30 «НАРКОМОВСКИЙ ОБОЗ». (16+)
13.10 «ЧЁРНЫЕ БУШЛАТЫ». (16+)
1941 год. Командующий Северным флотом адмирал Головин, предчувствуя неизбежность войны, создает специальное разведывательно-диверсионное подразделение для дерзких операций в тылу врага…
17.00 «ЧЁРНЫЕ ВОЛКИ». (16+)
00.00 «28 ПАНФИЛОВЦЕВ». (16+)
01.45 «КРАЙ». (16+)
03.40 «НЕБЕСНЫЙ ТИХОХОД». (12+)

365 ДНЕЙ ТВ

05.00 Монологи императоров. (16+)
05.50 Обыкновенная История. (6+)
06.00 Россия глазами иностранцев. (12+)
06.55 Трудные вопросы истории России. (12+)
07.25, 11.25, 15.25, 19.25 Народный фронт Победы. (12+)
08.00 Дворец Морского министерства. Возрождение великой эпохи. (12+)
09.00 Возврату подлежит. Долгий путь домой. (12+)
09.55 Россия научная. Великие имена. (12+)
10.20 Живота своего не жалеть для Отечества. (12+)
12.00 Римские инженеры: Акведук в Ниме. (12+)
12.55, 16.50 Восточный фронт. (12+)
13.50 Александр Меншиков. Кавалер № 7. (12+)
14.20 Лаборатории смерти. Как работал японский «Отряд 731». (16+)
16.00 Кровавое правление Стюартов. (16+)
17.40 Семь дней истории. (12+)
17.45 Вокруг Света на «Неве» и «Надежде». Получилось! (12+)
18.20 Грустное детство Алины Веселовой. (12+)
20.00 Это подкаст. История. (12+)
21.00 Моя Россия: музыкальное путешествие. (12+)
22.00 Без срока давности. (16+)
22.50 Емельян Пугачёв. Я не ворон, я другой…. (12+)
23.25 Книжные аллеи. Адреса и строки А. С. Пушкина. (12+)

Ю

05.20, 07.00, 09.00 «Маша и Медведь». Мультсериал. (0+)
10.30 Свадебный размер. (16+)
12.40 Моя свекровь - монстр. (16+)
17.15, 18.50 Беременна по обману. (16+)
Первое реалити про женщин, которые стали жертвами обмана со стороны женатых мужчин.
21.00 Дом-2. Новая жизнь. (16+)
00.05 «ЧЁРНАЯ ЛЮБОВЬ». (16+)
Сериал. Турция, 2015-2017 гг.
01.50 Измены (субтитры). (16+)
03.35 Моя свекровь - монстр. (16+)

ДЕТСКИЕ КАНАЛЫ

МУЛЬТ

06.00 Время малышей. (0+)
07.00 «Робокар Поли и его друзья». (0+)
07.15, 09.45, 17.15 «Ми-Ми-Мишки». (0+)
07.50 «Мини-Мишки». (0+)
08.20, 09.20 «Простоквашино». (0+)
09.10 «Котенок Кнопа и его друзья». (0+)
10.30 «Джи-Джи Бонд: супергонщик». (6+)
10.45, 22.00 «Фиксики». (0+)
11.30 «Приключения Мегащенков». (0+)
12.05, 16.00 Время малышей. (6+)
13.00 «Тара Дункан». (6+)
13.25, 21.00 «Барбоскины». (0+)
15.00, 20.00 «Маша и Медведь». (0+)
15.30 «Тобот. Герои Дэйдо». (6+)
17.00 «Хранители Кью». (0+)
18.00 «Чик-Чирикино». (0+)
18.30 «Лунтик». (0+)
19.35 «Кот Басик». (0+)
20.55 «Деревяшки». (0+)
23.00 «Ну, погоди! Каникулы». (6+)
23.30 «Буба». (6+)

МУЛЬТИЛАНДИЯ

06.00 «Диносити». (0+)
08.00 «Бодо Бородо. Букварь». (0+)
10.00, 16.30, 21.00 «Простоквашино». (0+)
11.30, 22.30 «Царевны». (0+)
13.00, 02.45 «Три кота». (0+)
18.00 «Нэйт опять опаздывает». (6+)
19.30 «Приключения Пети и Волка». (6+, 12+)
01.00 «Крутиксы» (с сурдопереводом). (6+)

КАРУСЕЛЬ

05.00 Ранние пташки. «Бодо Бородо. Бокварь», «Смешарики», «Барбоскины». (0+)
07.00 «С добрым утром, малыши!» (0+)
07.35 «Царевны». (0+)
08.55 «Робокар Поли и его друзья». (0+)
09.10 «Супер Крылья. Электрические герои». (0+)
09.25 «Беби Борн». (0+)
09.35 «Черепашки». (0+)
10.45 «Мастерская «Умелые ручки». (0+)
11.05 «Джи-Джи Бонд: Супергонщик». (6+)
11.20 «Приключения Мегащенков». (0+)
11.35 «Диностер». (6+)
11.50 «Простоквашино». (0+)
13.05 «Отважные дракончики». (6+)
13.35 «Тобот». (6+)
14.00 «Инфинити Надо». (6+)
14.30 «Навигатор. Новости». (0+)
14.40 «Крутой Майк». (6+)
16.00 Час «Союзмультфильма». (6+)
17.00 «Мальчик-дельфин». (0+)
17.30 «Край Бебис. Волшебные слёзки». (0+)
17.35 «Три кота». (0+)
19.00 «Мастер Витя и Мотор». (0+)
19.30 «Маша и Медведь». (0+)
20.50 «Бумажки». (0+)
21.00 «Спокойной ночи, малыши!» (0+)
21.20 «Ум и Хрум». (0+)
22.10 «Метазеллс». (6+)
22.20 «Дикие скричеры!» (6+)
22.45 «Спинфайтеры». (6+)
23.00 «Метал Кард Бот». (6+)
23.15 «Ералаш». (6+)
00.50 «Герои Энвелла». (6+)
02.20 «ДиноСити». (0+)

В ПРОГРАММЕ ВОЗМОЖНЫ ИЗМЕНЕНИЯ ПО НЕЗАВИСЯЩИМ ОТ РЕДАКЦИИ ПРИЧИНАМ.

сериалы
фильмы

(0+) рекомендуется детям любого возраста (6+) не рекомендуется детям до 6 лет (12+) не рекомендуется детям до 12 лет (16+) не рекомендуется лицам моложе 16 лет (18+) не рекомендуется лицам моложе 18 лет.

Телепрограмма предоставлена компанией ЗАО «Сервис-ТВ». Знаком возрастного ограничения не отмечены телепередачи, транслируемые в эфире без предварительной записи или являющиеся информационной продукцией, имеющей значительную историческую, художественную или иную культурную ценность для общества, или предназначенные для детей, не достигших возраста 6 лет

ЗВЕЗДА

07.00 «Сегодня утром». (12+)
09.15 21.00 «Открытый эфир». (16+)
11.00 23.15 «СЕМНАДЦАТЬ МГНОВЕНИЙ ВЕСНЫ». (12+)
13.25 15.05 16.40 17.15 04.20 «АЛЕКСАНДРОВСКИЙ САД-2». (16+)
18.50 «Специальный репортаж». (16+)
20.10 «Код доступа». (12+)
22.45 «Между тем». (12+)
03.00 «ПО ДАННЫМ УГОЛОВНОГО РОЗЫСКА...» (12+)

СТС

06.00 «Три кота». (0+)
07.40 «КУХНЯ В ПАРИЖЕ». (12+)
09.55 «ПАНДА ИЗ КОСМОСА». (12+)
12.40 «УДАРНАЯ ВОЛНА: БИТВА ЗА ГОНКОНГ». (16+)
15.15 «КОРОЛЬ НЕБА». (12+)
17.55 «КИЛОВАТТИНО». (16+)
20.00 «2067: ПЕТЛЯ ВРЕМЕНИ». (16+)
22.20 «ОТЕЛЬ «АРТЕМИДА». (16+)
00.15 «ПОКОЛЕНИЕ ВОЯДЖЕР». (16+)
02.10 «ЖЕНА ОЛИГАРХА». (16+)

МАТЧ! ТВ

07.00 10.00 12.55 Новости
10.05 12.35 Специальный репортаж. (12+)
10.25 10.55 02.55 03.25 География спорта. (12+)
11.30 Футбол. Обзор. (6+)
14.25 Боулинг. BetBoom Кубок КЛБ. Про-тур. Прямая трансляция из Сургута
16.55 Плавание. Чемпионат России. Прямая трансляция из Казани
19.15 Хоккей. Фонбет Чемпионат КХЛ. 1/4 финала. Прямая трансляция
23.10 Евротур. (12+)
00.00 Плавание. Чемпионат России. (6+)

78 КАНАЛ

07.30 08.00 08.30 09.00 09.30 10.00 10.30 11.30 12.10 13.10 14.10 15.10 16.10 18.00 22.00 00.00 «Известия 78». (12+)
07.40 08.10 08.40 09.10 09.40 10.10 10.40 11.10 11.40 «Полезное утро». (12+)
11.00 12.00 13.00 14.00 15.00 16.00 17.00 23.00 01.30 «Происшествия». (16+)
12.30 «Телекурьер». (12+)
13.30 «Дом советов». (12+)
14.30 05.00 «Тайная история еды». (12+)
15.30 01.00 «Тайны нашего кино». (16+)
16.30 «Не факт». (12+)
17.15 «Нобелевские лауреаты». (12+)
18.45 «Звёзды советского экрана». (12+)
19.15 21.50 «Болеем за наших!» (12+)
19.30 КХЛ. Плей-офф. Прямая трансляция. (12+)
23.15 02.15 «СССР. Знак качества». (12+)
01.45 «Хороший день». (12+)
02.55 «Ночное вещание». (16+)

СПБ

12.40 «Морские вести». (12+)

07.15 08.15 09.15 Большой утренний эфир. (16+)
11.15 «Петербург - город решений». (12+)
12.40 «Морские вести». (12+)
13.20 «Дайджест событий Санкт-Петербурга». (6+)
13.35 «Город и люди». (6+)
13.55 «Не квартира - музей». (12+)
14.20 15.45 «ОТЕЛЬ СЧАСТЛИВЫХ СЕРДЕЦ». (12+)
19.15 22.25 «Бизнес-Петербург». (12+)
20.00 «Прямая линия Правительства Петербурга». (0+)
21.00 «Большой скачок». (16+)
22.00 Большой информационный эфир. (16+)
22.40 02.55 «Степень защиты». (16+)
22.50 «ТАМ, ГДЕ ТЕЧЕТ РЕКА». (16+)
01.10 «ЧЕЛОВЕК БОЖИЙ». (12+)

ЛЕНТВ24

06.00 «Новое утро». (12+)

06.00 «Новое утро». (12+)
09.00 11.00 13.00 15.00 19.00 «ЛенТВ24 Новости». Прямая трансляция. (6+)
09.05 «СЕДЬМАЯ РУНА». (16+)
11.15 04.20 «Хроники московского быта». (12+)
12.00 13.15 «АЛХИМИК». (16+)
14.15 «Оружие холодной войны». (16+)
15.35 «География вкуса». (12+)
16.00 «Энциклопедия загадок». (12+)
16.30 «Технологии независимости». (12+)
17.15 «НЕ ПАРА». (16+)
19.15 01.40 «Разговор на передовой». (16+)
19.30 05.05 «СССР». (16+)
20.30 «ЛенТВ24 Акценты». Прямая трансляция. (12+)
21.10 «ПУТЬ СПРАВЕДЛИВОСТИ». (16+)
23.40 «ТИГРЫ». (16+)

ТНТ

07.00 «Утро ТНТ». (16+)
08.00 «Однажды в России». (16+)
11.00 «САШАТАНЯ». (16+)
19.00 «ПОЖИТЬ КАК ЛЮДИ». (16+)
21.00 «ПРО ЭТО САМОЕ». (16+)
22.00 «СТАЛЬНАЯ ХВАТКА». (16+)
00.35 «ЛЕВША». (18+)
02.45 «РИДДИК». (16+)
04.35 «Однажды в России». (16+)
06.00 «Утро ТНТ». (16+)

5-Й КАНАЛ

05.00 Известия. (16+)
05.25 «СЛЕД». (16+)
08.00 Ваше здоровье! (12+)
08.35 День ангела. (0+)
09.00 Известия. (16+)
09.30 «СЛЕД». (16+)
13.00 Известия. (16+)
13.30 «ВЕЛИКОЛЕПНАЯ ПЯТЁРКА-6». (16+)
17.00 Известия. (16+)
17.30 «СЛЕД». (16+)
22.20 «СВОИ-6». (16+)
23.05 «СВОИ-4». (16+)
00.00 Известия. Итоговый выпуск. (16+)
00.30 «СВОИ-6». (16+)
01.15 «СВОИ-4». (16+)

ПЯТНИЦА

05.50 Пробный переезд. (16+)
06.30 Пятница News. (16+)
06.50 Запретный Китай. (16+)
08.00 «КОМИССАР РЕКС». (16+)
10.00 Адский шеф. (16+)
13.00 Новые Четыре свадьбы. (16+)
19.00 Большие девочки. (16+)
21.40 Умнее всех. (12+)
22.50 Молодые ножи. Новая кровь. (16+)
01.40 Пятница News. (16+)
02.10 Кондитер. (16+)

РОССИЯ 24

Круглосуточный информационный канал. Новости, события, репортажи.

КИНО И СЕРИАЛЫ

РУССКИЙ РОМАН

07.30 «СЛЕПОЙ ПОВОРОТ». (16+)
11.05 «КРЫСА». (16+)
14.25 «НЕВОЗМОЖНАЯ ЖЕНЩИНА». (16+)
2018 г. В ролях: Мария Аниканова, Ярослав Бойко
17.35 «КОРОЛЕВА МАРГО». (16+)
2017 г. В ролях: г. В ролях: Евгения Лоза, Алексей Зубков, Кирилл Кяро, Мария Куликова, Анна Попова, Софья Шуткина
21.00 «КУДА УХОДЯТ ДОЖДИ». (16+)
2016 г. В ролях: Татьяна Колганова, Андрей Сенькин, Олеся Фаттахова, Олег Гарбуз
00.15 «СТАРЫЕ КЛЯЧИ». (16+)
02.30 «ЛИДИЯ». (16+)
04.15 «ТЕТЯ ТАНЯ». (16+)
05.45 «РЕСТАВРАТОР». (16+)

ИЛЛЮЗИОН+

01.45 «КРАСАВИЦА И МИЛЛИОНЕР». (16+)
03.15 «ГЕРАКЛ: НАЧАЛО ЛЕГЕНДЫ». (16+)
04.45 «АФЕРИСТ». (16+)
06.20 «МЕСТЬ ОТ КУТЮР». (16+)
08.10 «ТЕРМИНАТОР 2: СУДНЫЙ ДЕНЬ». (16+)
10.20 «ГЕНИЙ». (16+)
11.55 «ИЛЛЮЗИОНИСТ». (16+)
13.35 «САБРИНА». (16+)
15.40 «ПРОСТО ДРУЗЬЯ». (16+)
17.10 «БЛИЗНЕЦЫ». (16+)
18.50 «СВАДЬБА МОЕЙ БЫВШЕЙ». (16+)
20.30 «ДЕВЯТКА». (16+)
Драма, США, 2020 г.
21.50 «СВАДЕБНАЯ ВЕЧЕРИНКА». (16+)
Комедия, боевик, США, Германия, Канада, 2003 г.
23.15 «УЦЕЛЕВШАЯ». (16+)

VIJU TV1000

05.40 «Роботы-поезда». Мультсериал. (6+)
05.55 «РИДДИК». (16+)
08.00, 09.05 «ЧИСТО АНГЛИЙСКИЕ УБИЙСТВА». (16+)
10.05 «ПАДЕНИЕ ЛУНЫ». (16+)
12.30, 13.25 «КЛОН». (18+, 16+)
14.20 «ПЯТЫЙ ЭЛЕМЕНТ». (16+)
16.45 «ПОВАР НА КОЛЁСАХ». (16+)
19.00 «МАЛЕНЬКАЯ ИТАЛИЯ». (16+)
21.00 «ПРИНЦ ИЗ РАЯ». (16+)
22.45, 23.40 «ЧИСТО АНГЛИЙСКИЕ УБИЙСТВА». (16+)
00.45 «ЭВОЛЮЦИЯ». (16+)
02.25 «ШЕСТОЙ ЭЛЕМЕНТ». (16+)
04.00 «Хранитель Луны». Мультфильм. (6+)
05.20 «ПРИНЦ ИЗ РАЯ». (16+)

КИНОКОМЕДИЯ

00.05 «ПРОЕКТ «АННА НИКОЛАЕВНА». (18+)
01.15 «ПРИТВОРИСЬ МОИМ ПАРНЕМ». (16+)
02.55 «О ЧЁМ ГОВОРЯТ МУЖЧИНЫ». (18+)
04.35 «ПОСТУЧИСЬ В МОЮ ТВЕРЬ». (12+)
06.15 «ПРИ ЧЁМ ТУТ ЛЮБОВЬ?» (16+)
08.20 «ГИТЛЕР КАПУТ». (18+)
10.10 «Я - НЕ КИЛЛЕР». (18+)
12.15 «КРУИЗ ПО ДЖУНГЛЯМ: ТАЙНА ВАЛЬВЕРДЕ». (16+)
14.10 «БАТЯ». (16+)
15.40 «НОЧНАЯ СМЕНА». (18+)
17.30 «ДЕНЬ ВЫБОРОВ 2». (12+)
19.30 «КАНИКУЛЫ СТРОГОГО РЕЖИМА». (16+)
21.40 «ЛЮБВИ НЕ БЫВАЕТ?» (16+)
23.35 «СОКРОВИЩА ДЖУНГЛЕЙ». (18+)

ДОМ КИНО

05.35 Весёлое утро на канале «Дом Кино». (6+)
07.00 «ДВЕ СУДЬБЫ». (16+)
09.00 «ДАЛЬНОБОЙЩИКИ». (16+)
11.50 «УЛИЦЫ РАЗБИТЫХ ФОНАРЕЙ». (16+)
14.50 «УБОЙНАЯ СИЛА». (16+)
21.00 Вечер вместе. «ЖЕНИХ». (16+)
Россия, 2016 г.
9 мая. Расторопный немец Гельмут приезжает в Россию, чтобы сделать предложение русской красавице Алёне, с которой они познакомились в Берлине.
22.40 Вечер вместе. «ПАРА ИЗ БУДУЩЕГО». (16+)
00.35 «СПАСИТЕ КОЛЮ!» (16+)
02.15 «ZОЛУШКА». (16+)
03.40 «КИЛИМАНДЖАРА». (16+)
04.50 «ЁЛКИ». (16+)

СУББОТА!

05.00 «Маша и Медведь», «Маша и Медведь. Машины Песенки», «Машины сказки», «Машкины страшилки», «Маша и Медведь: Анимашки», «Маша и Медведь. Скажите «Ой!», «Маша и Медведь. 12 месяцев». Мультфильмы. (0+)
19.00, 20.00 «КЛОН». (16+)
21.00, 22.10 Богиня сыска. (16+)
23.30, 00.00 «МАХАБХАРАТА». (16+)
00.30 Суббота News 2025. (16+)
00.40, 01.40, 02.20, 03.00, 03.30 «ТЫ - МОЯ ЖИЗНЬ». (16+)
04.05 «Корги по имени Моко. Домашние животные», «Корги по имени Моко. Новый питомец». Мультсериалы. (0+)

CINEMA

06.05 «ПОМПЕИ». (12+)
07.45 «SUPERНЯНЬ». (18+)
09.10 «ИГРА НА ВЫЖИВАНИЕ». (18+)
10.45 «ПЕРВОЕ УБИЙСТВО». (18+)
12.25 «УЦЕЛЕВШИЙ». (18+)
14.30 «ПОВЕЛИТЕЛЬ БУРИ». (18+)
16.45 «САМЫЙ ПЬЯНЫЙ ОКРУГ В МИРЕ». (18+)
США, 2013 г.
18.45 «БАНДА ЧИКАГО». (18+)
США, 2020 г.
20.15 «ОХОТНИКИ ЗА ГОЛОВАМИ». (18+)
Норвегия, Швеция, 2011 г.
22.00 «ПРОГУЛКА СРЕДИ МОГИЛ». (18+)
США, 2014 г.
00.00 «ЗВЕРЬ». (18+)
02.10 «НА ГРЕБНЕ ВОЛНЫ». (16+)
04.05 «ДЬЯВОЛИК». (16+)

РУССКИЙ ИЛЛЮЗИОН

07.50 «РЯДОВОЙ ЧЭЭРИН». (16+)
09.25 «КЛЯТВА». (16+)
11.40 «ПАРА ИЗ БУДУЩЕГО». (16+)
13.40 «КАПИТАН ГОЛЛИВУД». (16+)
15.30 «5 НЕДЕЛЬ». (16+)
Комедия, Россия, 2021 г.
17.05 «ПОЛНОЕ ДЫХАНИЕ». (16+)
19.10 «ЖЕНА РОБИНЗОНА». (16+)
21.00 «ВПЕРЕД!» (16+)
Драма, криминал, спорт, Казахстан, 2022 г.
22.40 «ПЕРЕПИСАТЬ ЛЮБОВЬ». (16+)
Мелодрама, Россия, 2021 г.
00.30 «ХАНДРА». (18+)
02.10 «ЭКСПОНАТЫ». (16+)
04.00 «ВАНИЛЬНОЕ НЕБО». (12+)
05.45 «КЛЯТВА». (16+)

VIJU TV1000 РУССКОЕ

05.30 «Три кота», «Простоквашино». Мультсериалы. (6+)
07.45 «Смешарики». Мультсериал. (6+)
09.15 «Я ДЕЛАЮ ШАГ». (12+)
11.20 «ВЫШЕ НЕБА». (16+)
13.10 «ГАГАРИН. ПЕРВЫЙ В КОСМОСЕ». (12+)
15.15 «ГЛАВНЫЙ». (16+)
17.20 «ЖЕНИХ». (16+)
19.00 «ОСОБЕННОСТИ НАЦИОНАЛЬНОЙ ОХОТЫ». (16+)
20.50 «ОСОБЕННОСТИ НАЦИОНАЛЬНОЙ РЫБАЛКИ». (16+)
22.40 «ОСОБЕННОСТИ НАЦИОНАЛЬНОЙ БОЛЬНИЦЫ». (16+)
00.05 «ТЁМНЫЙ МИР». (16+)
01.50 «ТЁМНЫЙ МИР: РАВНОВЕСИЕ». (16+)
03.25 «САМАЯ БОЛЬШАЯ ЛУНА». (16+)
05.00 «Сказка о рыбаке и рыбке». Мультфильм. (6+)

МОСФИЛЬМ. ЗОЛОТАЯ КОЛЛЕКЦИЯ

06.55 Мультфильмы. (0+)
08.45 «АХ, ВОДЕВИЛЬ, ВОДЕВИЛЬ…» (16+)
10.00 «ВЗРОСЛЫЕ ДЕТИ». (16+)
11.20 «ВТОРЖЕНИЕ». (18+)
12.55 «ФОТОГРАФИИ НА СТЕНЕ». (16+)
16.20 «ВАЛЕНТИН И ВАЛЕНТИНА». (12+)
18.00 «ТАЙНЫ СЛЕДСТВИЯ-9». (16+)
19.40 «КАВКАЗСКАЯ ПЛЕННИЦА, ИЛИ НОВЫЕ ПРИКЛЮЧЕНИЯ ШУРИКА». (16+)
21.05 «ОТПУСК ЗА СВОЙ СЧЁТ». (16+)
23.30 «СУЕТА СУЕТ». (16+)
01.00 «ЛЕНИН В ОКТЯБРЕ». (16+)
02.40 «ЛЕНИН В 1918 ГОДУ». (16+)
04.25 «СКАЗАНИЕ О ЗЕМЛЕ СИБИРСКОЙ». (16+)

ФЕНИКС ПЛЮС КИНО

08.00, 09.00, 16.00, 17.00, 00.00, 01.00 «ОСТРОВ НЕНУЖНЫХ ЛЮДЕЙ». (16+)
10.00, 11.00, 18.00, 19.00, 02.00, 03.00 «ВСЕГДА ГОВОРИ «ВСЕГДА»-8». (16+)
12.00, 20.00 «МОЯ ЛЮБИМАЯ МИШЕНЬ». (16+)
13.00, 21.00, 05.00 «ОДНА ТЕНЬ НА ДВОИХ». (16+)
14.00, 22.00, 06.00 «ТАТЬЯНИНА НОЧЬ». (16+)
15.00, 23.00, 07.00 «ДОКТОР ИВАНОВ. СВОЯ ЗЕМЛЯ». (16+)
04.00 «СЕРЕЖКА КАЗАНОВЫ». (16+)
Сериал. Мелодрама, Россия, 2016 г. В ролях: Людмила Свитова, Сергей Марин, Арина Лыкова, Наталья Высочанская, Егор Кутенков, Борис Хвошнянский, Елена Симонова

CTC LOVE

06.00 «Царевны». Мультсериал. (0+)
08.45 «ПАПИНЫ ДОЧКИ». (16+)
Папина секретарша Тамара решает немного поболеть - вместо неё на работу выходит… Людмила Михайловна. Теперь только Антонов может найти противоядие от новой назойливой секретарши…
11.45 «СЕНЯ-ФЕДЯ». (16+)
На что только не пойдут Сеня и Федя в погоне за большими деньгами! Клонировать Дмитрия Нагиева? Да не вопрос!
17.00 «КУХНЯ». (12+)
23.05 «ГОСТИ ИЗ ПРОШЛОГО». (16+)
01.30 «РАНЕТКИ». (16+)
05.25 Даёшь молодёжь! (16+)

ПРАВОСЛАВНЫЙ КАНАЛ

СПАС

05.00 День Патриарха. (0+)
05.10 «Свет неугасимый». Мультфильм. (0+)
05.40 Мультфильмы на СПАСЕ. (0+)
06.00, 08.00 Утро на СПАСЕ. (0+)
10.00 Божественная Литургия и Чин умовения ног. Прямая трансляция. (0+)
12.00 Страстная неделя. (0+)
12.35 Святые целители. Таинства Православной Церкви. (0+)
13.10 Остров веры. (16+)
14.10 «ЖИВЫЕ И МЕРТВЫЕ». 2 серия. (12+)
СССР, 1963 г.
16.10 «ВДОВЫ». (0+)
СССР, 1976 г.
18.00 Утреня с чтением 12 Евангелий. Прямая трансляция. (0+)
20.30, 04.05 Вечер на СПАСЕ (с сурдопереводом). (0+)
21.30 Страстная неделя. (0+)
22.00 Поле битвы. (16+)
22.35 «Бесогон». Авторская программа Никиты Михалкова. (18+)
23.40 Вечер на СПАСЕ. Ток-шоу. (0+)
00.35 День Патриарха. (0+)
00.45 Страстная неделя. (0+)
01.15 Свидетели Христа. Мученики первых веков. 8 серия. (6+)
02.15 Остров веры. (16+)
03.10 Неизвестная Европа: Сердце Парижа, или Терновый венец Спасителя. (0+)
03.35 Поле битвы. (16+)

Православный календарь

17 апреля

Страстная седмица. Великий четверток. Воспоминание Тайной Вечери.

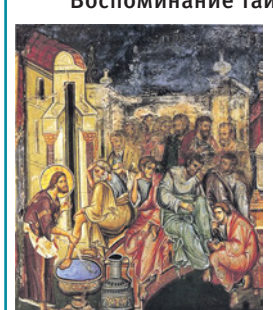

Прп. Иосифа песнописца. Прп. Георгия, иже в Малеи. Мцц. Фервуфы девы, сестры и рабыни ее. Прп. Зосимы, обретшего прп. Марию Египетскую в пустыне Иорданской. Прп. Иосифа многоболезненного, Печерского. Прп. Зосимы Ворбозомского. Прмчч. Вениамина и Никифора. Сщмч. Николая, еп. Вельского, прмц. Марии. Сщмч. Иоанна пресвитера. Мч. Иоанна. Иконы Божией Матери, именуемой «Геронтисса».

Постный день.

« Если душа не вкусит с ведением страданий Христовых, то не будет иметь общения со Христом».

Прп. Исаак Сирин Ниневийский

ПЕРВЫЙ

21.45 «Голос». Новый сезон. Прямой эфир. (12+)

05.00 Телеканал «Доброе утро»
09.00 12.00 Новости (с субтитрами)
09.20 «Модный приговор». (0+)
10.10 «Жить здорово!» (16+)
10.55 «АнтиФейк». (16+)
11.25 12.15 Информационный канал. (16+)
15.00 Новости (с субтитрами)
15.15 «Давай поженимся!» (16+)
16.05 «Мужское / Женское». (16+)
17.00 Информационный канал. (16+)
18.00 Вечерние новости (с субтитрами)
18.40 «Человек и закон» с Алексеем Пимановым. (16+)
19.45 «Поле чудес». (16+)
21.00 «Время»
21.45 «Голос». Новый сезон. Прямой эфир. (12+)
23.55 «30 лет вместе». «Время, вперед!» (12+)
01.05 Подкаст.Лаб. (16+)

РОССИЯ

17.00 Прямой эфир. (16+)

05.00 Утро России
09.00 Вести
09.30 Местное время
09.55 О самом главном. (12+)
11.00 14.00 16.30 20.00 Вести
11.30 Вести. Местное время
12.00 «60 минут». (12+)
14.30 «ЗАЦЕПКА». (12+)
17.00 Прямой эфир. (16+)
18.00 «60 минут». (12+)
21.10 Вести. Местное время
21.30 Ну-ка, все вместе! Хором! (12+)
00.05 «Истории Большой Страны». (12+)
01.05 «ВОЛШЕБНОЕ СЛОВО». (12+)
Евгения Лазарева - олимпийская чемпионка по фигурному катанию. Её семья и казавшийся таким прочным брак неожиданно рушатся. Она уходит от мужа, бросает свою обеспеченную жизнь в Америке и вместе с маленькой дочкой возвращается к родителям в небольшой провинциальный городок.
04.36 Перерыв в вещании

НТВ

17.55 «Жди меня». (12+)

05.00 **08.25 «МОРСКИЕ ДЬЯВОЛЫ: ВЕКТОР АТАКИ».** (16+)
06.30 «Утро. Самое лучшее». (16+)
08.00 10.00 13.00 16.00 19.00 «Сегодня»
10.35 «МОРСКИЕ ДЬЯВОЛЫ: ВЕКТОР АТАКИ». (16+)
13.25 «Чрезвычайное происшествие»
14.00 «Место встречи»
16.20 19.20 «Сегодня в Санкт-Петербурге»
16.45 «ДНК». (16+)
17.55 «Жди меня». (12+)
20.00 «ЧУЖОЙ РАЙОН: ВЫСТРЕЛ ИЗ ПРОШЛОГО». (16+)
22.15 «ЧУЖАЯ СТАЯ: НЕВИДИМЫЙ ВРАГ». (16+)
00.20 «Своя правда» с Романом Бабаяном. (16+)
02.10 «Захар Прилепин. Уроки русского». (12+)
02.40 «Квартирный вопрос». (0+)
03.35 «АГЕНТСТВО СКРЫТЫХ КАМЕР». (16+)

РОССИЯ К Культура

15.30 «Энигма»

06.30 Диалоги о животных
07.15 Театральная летопись
08.10 «И ЭТО ВСЁ О НЁМ»
09.15 18.45 «Проповедники»
10.15 «АЛЕКСАНДР НЕВСКИЙ»
12.00 Открытая книга
12.45 «Забытое ремесло»
13.00 Власть факта
13.45 «Князь Потёмкин. Свет и тени»
14.15 «ЗДРАВСТВУЙТЕ, ДОКТОР!»
15.30 «Энигма»
16.30 Письма из провинции
17.15 «Роман в камне»
17.45 Концерт хора Валаамского монастыря в Московском международном Доме музыки
19.45 Главная роль
20.00 «И ОСТАЛОСЬ, КАК ВСЕГДА, НЕДОСКАЗАННОЕ ЧТО- ТО...»
22.00 «ФУЭТЕ»
23.55 «2 Верник 2»
00.45 «ВОЗВРАЩЕНИЕ ВАСИЛИЯ БОРТНИКОВА»

ТВЦ

22.00 «В центре событий» с Анной Прохоровой

06.00 «Настроение»
08.15 11.50 «ПРОВИНЦИАЛЬНЫЙ ДЕТЕКТИВ». (16+)
11.30 События
12.30 «ВЕРНИТЕ МНЕ МУЖА». (16+)
14.30 События
14.50 Город новостей
15.05 «ВЕРНИТЕ МНЕ МУЖА». (16+)
17.00 «Актёрские драмы. Роковой случай». (16+)
17.50 События
18.10 «В ТЕНИ БОЛЬШИХ ЧИСЕЛ: УЛИКИ ИЗ БУДУЩЕГО». (16+)
22.00 «В центре событий» с Анной Прохоровой
23.05 «Хорошие песни». (12+)
01.05 «НЕ МОГУ СКАЗАТЬ «ПРОЩАЙ». (12+)
02.35 «Петровка, 38». (16+)
02.50 «Закон и порядок». (16+)
03.20 «Москва резиновая». (16+)
03.40 «РОМАН С СЕКРЕТОМ». (16+)

РЕН

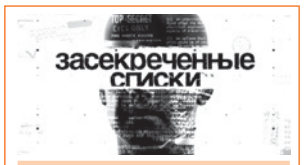

10.00 «Засекреченные списки». (16+)

05.00 18.00 02.55 «Самые шокирующие гипотезы». (16+)
06.00 «С бодрым утром!» (16+)
08.30 12.30 16.30 19.30 «Новости». (16+)
09.00 «Документальный спецпроект». (16+)
10.00 15.00 «Засекреченные списки». (16+)
11.00 «Как устроен мир с Баженовым». (16+)
12.00 16.00 19.00 Информационная программа 112. (16+)
13.00 «Загадки человечества». (16+)
14.00 «Невероятно интересные истории». (16+)
17.00 «Главные тайны мира»
20.00 «ЗАКОНОПОСЛУШНЫЙ ГРАЖДАНИН». (16+)
22.00 «ЭФФЕКТ ПАРАДОКСА». (16+)
23.40 «КРАСОТКА НА ВЗВОДЕ». (18+)
01.25 «ДОБРО ПОЖАЛОВАТЬ В КАПКАН». (18+)

ДОМАШНИЙ

07.30 04.30 Давай разведёмся! (16+)
08.30 Тест на отцовство. (16+)
10.40 23.30 «Понять. Простить». (16+)
11.45 00.35 «Порча». (16+)
12.55 «Знахарка». (16+)
13.30 «Верну любимого». (16+)
14.05 «Голоса ушедших душ». (16+)
14.40 «ТРИ ИСТОРИИ ЛЮБВИ». (16+)
19.00 «СЕРДЦЕ ВЫБРАЛО ТЕБЯ». (16+)
23.05 Уютное утро. (16+)
01.30 «Знахарка». (16+)

ОТР

07.30 20.15 «Календарь». (6+)
09.05 09.35 10.05 12.05 13.10 18.20 ОТРажение
11.00 «Человек и судьба». (12+)
11.25 «Почитаем!» (12+)
11.45 «Нескучное дело». (12+)
15.25 «ИЗ ЖИЗНИ ОТДЫХАЮЩИХ». (12+)
16.45 «Тайны в искусстве». (16+)
20.45 «Ректорат». (12+)
21.25 «ПРОШУ СЛОВА». (12+)
23.45 «ЮРЬЕВ ДЕНЬ». (16+)

ТВ-3

06.00 «Мультфильмы». (0+)
08.00 «Леди Баг и Супер-Кот». (6+)
08.30 15.00 Новости. (16+)
08.40 Новый день. (16+)
09.15 15.10 «Порча». (16+)
15.15 18.10 «Слепая». (16+)
18.00 Новости. (16+)
19.15 «ВО ВЛАСТИ СТИХИИ». (16+)
21.15 «ВНЕ ВРЕМЕНИ». (16+)
23.00 Новости. (16+)
23.10 «ВНЕ ВРЕМЕНИ». (16+)
23.45 «АНЖЕЛИКА, МАРКИЗА АНГЕЛОВ». (18+)
02.00 «ЗАКРЫТАЯ ШКОЛА». (16+)

ЧЕ

06.00 «СОЛДАТЫ-15». (16+)
Комедийный сериал «Солдаты» повествует о тяготах и радостях армейской жизни. Армия представлена «изнутри»: речь идет о трудных солдатских буднях, о любви, дружбе, вражде и даже дедовщине.
07.00 «+100500». (16+)
14.00 Улётное видео. (16+)
17.00 Проверим все. (16+)
20.00 Влад решает. (16+)
23.00 Опасные связи. (18+)
02.40 Дорожные войны. (16+)
05.15 Тревел-блог Че! (16+)

МИР

06.15 17.15 «Дела судебные». (16+)
10.00 13.00 16.00 18.30 Новости
12.00 «Понять. Простить». (16+)
13.15 «Мировое соглашение». (16+)
18.50 «Игра в кино. Чемпионат МИРа». (16+)
19.40 «ДЕТИ ДОН КИХОТА». (16+)
21.10 «ЗНАХАРЬ». (16+)
23.55 «АННА: ЖЕНА ЕГЕРЯ». (16+)
03.40 «У ОПАСНОЙ ЧЕРТЫ». (16+)

МУЗ

06.00 Муззнерго. (16+)
08.10 Teen чарт. (16+)
09.00 Love Radio чат. (16+)
10.00 14.00 Плейлист | Весна. (16+)
11.00 Лига свежих клипов. (16+)
11.30 Без кутюр. (16+)
12.00 Топ15 Like FM. (16+)
13.00 Приехали! (16+)
13.30 Хиты по-русски. (16+)
15.20 В десятку! (16+)
16.00 Самый лучший день. (16+)
17.00 Новое Радио чарт. (16+)
18.20 Big Love Show-2024. (16+)
21.00 Народное диско. (16+)
22.00 00.00 Танцпол. (16+)

ПОБЕДА

05.00 «Путь к Победе»
06.00 «ПОМИЛОВАНИЕ». (16+)
07.30 «ЧУЖАЯ КРОВЬ». (16+)
Драматическая семейная сага, разворачивающаяся на протяжении нескольких десятилетий. В основе сюжета - история благополучной семьи Горбатовых: партийного работника Бориса и его жены - русской красавицы Зины. Однако за респектабельным фасадом бушуют сокрушительные страсти…
00.50 «РЖЕВ». (16+)
Военная драма по мотивам повести писателя-фронтовика Вячеслава Кондратьева «Искупить кровью».
02.40 «ВЫСОТА 89». (16+)

Ю

05.15, 07.00, 09.00 «Маша и Медведь». Мультсериал. (0+)
10.35 Свадебный размер. (16+)
12.45 Моя свекровь - монстр. (16+)
16.35, 18.00 Статус: Неравный брак. (16+)
Это истории влюбленных пар, которые столкнулись с непониманием родственников и знакомых из-за большой разницы в возрасте.
21.00 Дом-2. Новая жизнь. (16+)
00.05 «ЧЁРНАЯ ЛЮБОВЬ». (16+)
01.50 Измены (субтитры). (16+)
03.35 Моя свекровь - монстр. (16+)

365 ДНЕЙ ТВ

05.00 Возврату подлежит. Долгий путь домой. (12+)
05.55 Россия научная. Великие имена. (12+)
06.20 Живота своего не жалеть для Отечества. (12+)
07.25, 11.25, 15.25 Народный фронт Победы. (12+)
08.00 Римские инженеры: Акведук в Ниме. (12+)
08.55, 12.50 Восточный фронт. (12+)
09.50 Александр Меншиков. Кавалер № 7. (12+)
10.20 Лаборатории смерти. Как работал японский «Отряд 731». (16+)
12.00 Кровавое правление Стюартов. (16+)
13.45 Вокруг Света на «Неве» и «Надежде». Получилось! (12+)
14.15 Грустное детство Алины Веселовой. (12+)
16.00 Это подкаст. История. (12+)
17.00 Моя Россия: музыкальное путешествие: Москва. (12+)
17.50 Семь дней истории. (12+)
18.00, 21.45 Без срока давности. (16+)
18.50 Емельян Пугачёв. Я не ворон, я другой…. (12+)
19.25, 23.20 Книжные аллеи. Адреса и строки А. С. Пушкина. (12+)
20.00 Боевые знамёна Отечества: Гражданская война. (12+)
20.15 Звезда и смерть графа Вронского. Сербский гамбит. (12+)
21.10 Найти и рассказать. (12+)
22.40 Обыкновенная История. (6+)
22.50 Пётр Рычков. Пещера для Колумба. (12+)

ДЕТСКИЕ КАНАЛЫ

МУЛЬТ

06.00, 12.05, 16.00 Время малышей. (0+, 6+)
07.00 «Робокар Поли и его друзья». (0+)
07.25, 09.45, 17.15 «Ми-Ми-Мишки». (0+)
07.55 «Мини-Мишки». (0+)
08.20 «Простоквашино. Шарик в тренде». (0+)
09.10 «Котенок Кнопа и его друзья». (0+)
09.20 «Простоквашино». (0+)
10.30 «Джи-Джи Бонд: супергонщик». (6+)
10.45, 22.00 «Фиксики». (0+)
11.30 «Приключения Мегащенков». (0+)
13.00 «Тара Дункан». (6+)
13.25, 21.00 «Барбоскины». (0+)
15.00, 20.00 «Маша и Медведь». (0+)
15.30 «Тобот. Герои Дэйдо». (6+)
17.00 «Хранители Кью». (0+)
18.00 «Чик-Чирикино». (0+)
18.30 «Лунтик». (0+)
19.35 «Кот Басик». (0+)
20.50 «Деревяшки». (0+)
23.00 «Ну, погоди! Каникулы». (6+)
23.30 «Буба». (6+)

МУЛЬТИЛАНДИЯ

06.00 «ДиноСити». (0+)
08.00 «Умка». (0+)
09.00 «Чуч-Мяуч». (0+)
10.00, 16.30, 21.00 «Простоквашино». (0+)
11.30 «Просто о важном. Про Миру и Гошу». (0+)
12.30 «Три кота». (0+)
18.00 «Нэйт опять опаздывает». (6+)
19.30 «Приключения Пети и Волка». (6+, 12+)
23.00 «Сын Капитана». (0+)
23.05 «Игра». (0+)

КАРУСЕЛЬ

05.00 Ранние пташки. «Бодо Бородо. БОкварь», «Смешарики», «Барбоскины». (0+)
07.00 «С добрым утром, малыши!» (0+)
07.35 «Лунтик». (0+)
10.45 «Студия Каляки-Маляки». (0+)
Каляка-Маляка и его подружка Тася приглашают детей в удивительную студию рисования!
11.10 «Геройчики». (0+)
13.05 «Отважные дракончики». (6+)
Вместе с героями мультсериала отправляйтесь в волшебное путешествие, полное непредсказуемых и увлекательных открытий!
13.35 «Тобот». (6+)
14.00 «Инфинити Надо». (6+)
14.30 «Навигатор. У нас гости!» (0+)
Победитель Всероссийского открытого блиц-турнира по русским шахматам в своей возрастной категории! Неоднократный обладатель Кубка России! В гостях у Славы и Ани - Роман Окороков!
14.40 «Крутой Майк». (6+)
16.00 Час «Союзмультфильма». (6+)
17.00 «Ми-Ми-Мишки». (0+)
21.00 «Спокойной ночи, малыши!» (0+)
21.20 «Отель у овечек». (0+)
23.30 «Ералаш». (6+)
00.50 «Ну, погоди! Каникулы». (6+)
02.30 «Смешарики. Новые приключения». (0+)
03.40 «Тима и Тома». (0+)

В ПРОГРАММЕ ВОЗМОЖНЫ ИЗМЕНЕНИЯ ПО НЕЗАВИСЯЩИМ ОТ РЕДАКЦИИ ПРИЧИНАМ.

сериалы
фильмы

(0+) рекомендуется детям любого возраста (6+) не рекомендуется детям до 6 лет (12+) не рекомендуется детям до 12 лет (16+) не рекомендуется лицам моложе 16 лет (18+) не рекомендуется лицам моложе 18 лет.

Телепрограмма предоставлена компанией ЗАО «Сервис-ТВ». Знаком возрастного ограничения не отмечены телепередачи, транслируемые в эфире без предварительной записи или являющиеся информационной продукцией, имеющей значительную историческую, художественную или иную культурную ценность для общества, или предназначенные для детей, не достигших возраста 6 лет

ЗВЕЗДА

06.40 **13.25 15.05 17.15 03.15 «АЛЕКСАНДРОВСКИЙ САД-2».** (16+)
09.20 «Ищу своих». (12+)
11.00 **«СЕМНАДЦАТЬ МГНОВЕНИЙ ВЕСНЫ».** (12+)
12.50 21.20 «Специальный репортаж». (16+)
19.40 «Загадки века». (12+)
20.30 «Война миров». (16+)
22.00 «Здравствуйте, товарищи!» (16+)
23.30 Музыка+. (12+)
00.50 **«ВПЕРВЫЕ ЗАМУЖЕМ».** (12+)

СТС

06.00 «Три кота». (0+)
08.00 Уральские пельмени. (16+)
11.35 Шоу «Уральские пельмени». (16+)
19.30 Премьера. Шоу «Уральские пельмени». (16+)
21.00 Шоу «Уральские пельмени». (16+)
23.55 Кто тут жулик? (16+)
01.00 Премьера. «Кино в деталях» с Фёдором Бондарчуком. (18+)
01.55 **«НИКА».** (18+)
03.25 «6 кадров». (16+)
05.00 «Три кота». (0+)

МАТЧ! ТВ

07.00 10.00 15.25 Новости
10.05 Небесная грация. (6+)
11.30 Профессиональный бокс. С. Ибрагимов - Э. Холифилд. (16+)
15.30 01.55 «Формула-1. (12+)
16.55 Плавание. Чемпионат России. Прямая трансляция из Казани
19.15 Хоккей. Фонбет Чемпионат КХЛ. 1/4 финала. Прямая трансляция
21.55 Профессиональный бокс. С. Ковалёв - А. Манн. Winline. IBA.PRO 2. Прямая трансляция из Челябинска
00.50 Автоспорт. (6+)

78 КАНАЛ

07.30 08.00 08.30 09.00 09.30 10.00 10.30 11.30 12.10 13.10 14.10 15.10 16.10 18.00 20.00 21.30 00.00 «Известия 78». (12+)
07.40 08.10 08.40 09.10 09.40 10.10 10.40 11.10 11.40 «Полезное утро». (12+)
11.00 12.00 13.00 14.00 15.00 16.00 17.00 19.15 23.00 01.30 «Происшествия». (16+)
12.30 «Телекурьер». (12+)
13.30 05.35 «Дом советов». (12+)
14.30 05.10 «Тайная история еды». (12+)
15.30 01.45 «Тайны нашего кино». (16+)
16.30 «Не факт». (12+)
17.15 20.45 «Нобелевские лауреаты». (12+)
18.45 02.55 «Звёзды советского экрана». (12+)
19.30 22.30 01.00 «Стогоff». (16+)
23.15 02.15 «СССР. Знак качества». (12+)
04.45 Государственная грамота. (12+)

СПБ

22.00 «Пульс города». (16+)

07.15 08.15 09.15 Большой утренний эфир. (16+)
11.15 «Прямая линия Правительства Петербурга». (0+)
12.20 15.20 «Объясним ПРО». (12+)
12.45 «Не квартира - музей». (12+)
13.25 **15.50 05.00 «НАРЦИСС И ЗЛАТОУСТ».** (16+)
16.35 **«ЧЕЛОВЕК БОЖИЙ».** (12+)
18.40 «Залог успеха». (12+)
19.15 «Бизнес-Петербург». (12+)
19.25 **«ДЫМ ОТЕЧЕСТВА».** (12+)
21.25 «Зона Особого Внимания». (16+)
22.00 «Пульс города». (16+)
23.05 «В ритме Петербурга». (12+)
00.10 «Культурная эволюция». (16+)
01.10 «Окно в кино». (16+)
01.25 Театральная гостиная Рудольфа Фурманова. (16+)

ЛЕНТВ24

23.40 Лепс Григорий Большой юбилейный концерт. (16+)

06.00 «Новое утро». (12+)
09.00 11.00 13.00 15.00 19.00 «ЛенТВ24 Новости». Прямая трансляция. (6+)
09.05 **«НУЛЕВОЙ КИЛОМЕТР».** (16+)
10.35 15.35 «География вкуса». (12+)
11.15 «Наука и технологии сегодня». (16+)
12.05 **13.15 «ПСИХОЛОГИЯ ПРЕСТУПЛЕНИЯ».** (16+)
14.05 «Без срока давности». (12+)
16.30 04.40 «Технологии независимости». (12+)
17.15 **«НЕ ПАРА».** (16+)
19.15 «Разговор на передовой». (16+)
19.30 05.05 «СССР». (16+)
21.10 **«МОЛОДОСТЬ ПО СТРАХОВКЕ».** (16+)
23.40 Лепс Григорий Большой юбилейный концерт в Лужниках. (16+)
02.40 **«ТИГРЫ».** (16+)

ТНТ

07.00 «Утро ТНТ». (16+)
08.00 «Однажды в России». (16+)
12.00 **«САШАТАНЯ».** (16+)
19.00 «Однажды в России». (16+)
21.00 «Комеди Клаб». (16+)
Шоу, которое давно стало частью культурного кода. Остроумные монологи, беспощадный разнос звёзд и самые смелые шутки на актуальные темы.
00.00 «Женский стендап». (18+)
03.25 «Однажды в России». (16+)

5-Й КАНАЛ

05.25 **«СЛЕД».** (16+)
08.30 Ваше здоровье! (12+)
09.00 Известия. (16+)
09.30 **«СЛЕД».** (16+)
13.00 Известия. (16+)
13.30 **«ВЕЛИКОЛЕПНАЯ ПЯТЁРКА-6».** (16+)
17.00 Известия. (16+)
17.30 **«СЛЕД».** (16+)
23.10 Светская хроника. (16+)
00.10 Они потрясли мир. (12+)
01.50 **«УСЛОВНЫЙ МЕНТ-3».** (16+)
04.45 **«УСЛОВНЫЙ МЕНТ-4».** (16+)

ПЯТНИЦА

05.50 Пробный переезд. (16+)
06.30 Пятница News. (16+)
07.00 Руссо-экспрессо. (16+)
08.00 Умнее всех. (12+)
10.40 Большие девочки. (16+)
13.30 Молодые ножи. Новая кровь. (16+)
16.20 Большие девочки. (16+)
19.30 Выживалити. Миссия Альфа. (16+)
01.40 **«ПАДЕНИЕ АНГЕЛА».** (18+)
03.30 Пятница News. (16+)
03.50 Гастротур. (16+)

РОССИЯ 24

Круглосуточный информационный канал. Новости, события, репортажи.

КИНО И СЕРИАЛЫ

РУССКИЙ РОМАН

07.25 «СОРОК РОЗОВЫХ КУСТОВ». (16+)
10.45 «ПОДАРИ МНЕ НЕМНОГО ТЕПЛА». (16+)
12.25 «ПРОЩАНИЕ СЛАВЯНКИ». (16+)
14.05 «ДАЛЬШЕ - ЛЮБОВЬ». (16+)
17.25 «ОБНИМИ МЕНЯ». (16+)
19.20 «ВЫСТРЕЛ В СПИНУ». (16+)
2018 г. В ролях: Ольга Павловец, Виктор Васильев, Константин Соловьев
21.00 «СРОК ДАВНОСТИ». (16+)
2017 г. В ролях: Дарья Румянцева, Владимир Колганов, Сергей Радченко, Юлия Кудояр
00.20 «ХОЛОДНОЕ БЛЮДО». (16+)
03.30 «НЕОТПРАВЛЕННОЕ ПИСЬМО». (16+)

ИЛЛЮЗИОН+

00.40 «К-19». (16+)
02.50 «СВАДЕБНЫЙ ПЕРЕПОЛОХ». (16+)
04.25 «БЛИЗНЕЦЫ». (16+)
06.10 «СВАДЬБА МОЕЙ БЫВШЕЙ». (16+)
07.50 «САБРИНА». (16+)
09.50 «ПРОСТО ДРУЗЬЯ». (16+)
11.20 «ДЕВЯТКА». (16+)
12.40 «СВАДЕБНАЯ ВЕЧЕРИНКА». (16+)
14.05 «ГЕРАКЛ: НАЧАЛО ЛЕГЕНДЫ». (16+)
15.35 «АФЕРИСТ». (16+)
17.10 «ГЕНИЙ». (16+)
18.50 «ИЛЛЮЗИОНИСТ». (16+)
20.30 «БАНДИТКИ». (16+)
21.55 «СТАРИК С ПИСТОЛЕТОМ». (16+)
Комедия, драма, криминал, биография, США, 2018 г.
23.20 «МЕСТЬ ОТ КУТЮР». (16+)

VIJU TV1000

06.55 «МАЛЕНЬКАЯ ИТАЛИЯ». (16+)
09.00, 10.00 «ЧИСТО АНГЛИЙСКИЕ УБИЙСТВА». (16+)
11.00 «ПОВАР НА КОЛЁСАХ». (16+)
13.15, 14.10 «КЛОН». (16+)
15.05 «ЭВОЛЮЦИЯ». (16+)
17.00 «ДЬЯВОЛ И ДЭНИЭЛ УЭБСТЕР». (16+)
19.00 «ПУТЕШЕСТВИЕ ГЕКТОРА В ПОИСКАХ СЧАСТЬЯ». (16+)
Приключенческая комедия, Германия, Канада, Великобритания, 2014 г.
21.15 «ВСЁ МОГУ!» (16+)
Фантастическая комедия, Великобритания, 2015 г.
22.55, 23.55 «ЧИСТО АНГЛИЙСКИЕ УБИЙСТВА». (16+)
00.55 «РИДДИК». (16+)
02.50 «ДИТЯ ОСИРИСА». (16+)
04.25 «РУБИКОН». (16+)

КИНОКОМЕДИЯ

01.10 «О ЧЁМ ЕЩЁ ГОВОРЯТ МУЖЧИНЫ». (18+)
03.45 «ПРИ ЧЁМ ТУТ ЛЮБОВЬ?» (16+)
05.40 «БОЛЬШЕ, ЧЕМ ЖИЗНЬ». (6+)
07.25 «ПАПА ИЗ СПЕЦНАЗА». (18+)
09.20 «ПОСТУЧИСЬ В МОЮ ТВЕРЬ». (12+)
11.00 «БОЛЬШОЙ СТЭН». (18+)
12.55 «ДЕНЬ ВЫБОРОВ». (18+)
15.20 «КАНИКУЛЫ СТРОГОГО РЕЖИМА». (16+)
17.30 «ДЕНЬ РАДИО». (18+)
19.30 «НЯНЬКИ». (12+)
Комедия, семейный, США, 1994 г.
21.15 «Я - НЕ КИЛЛЕР». (18+)
Боевик, комедия, США, 2023 г.
23.20 «STARПЕРЦЫ». (18+)

ДОМ КИНО

05.50 Весёлое утро на канале «Дом Кино». (6+)
07.00 «ДВЕ СУДЬБЫ». (16+)
09.00 «ДАЛЬНОБОЙЩИКИ». (16+)
11.50 «УЛИЦЫ РАЗБИТЫХ ФОНАРЕЙ». (16+)
14.50 «УБОЙНАЯ СИЛА». (16+)
21.00 Вечер вместе. «СПЕЦНАЗ». (16+)
Сериал. Россия, 2002 г. В ролях: Александр Балуев, Алексей Кравченко
Спецназ военной разведки - это элита вооруженных сил России. Но страна не знает своих героев в лицо. Их лица и их работа - это государственный секрет.
00.05 Вечер вместе. «ТАНКИ». (16+)
01.40 «СО ДНА ВЕРШИНЫ». (16+)
03.25 «ФРАНЦУЗ». (16+)

СУББОТА!

05.00 «Маша и Медведь», «Маша и Медведь. Машины Песенки», «Машины сказки», «Машкины страшилки», «Маша и Медведь: Анимашки», «Маша и Медведь. 12 месяцев», «Маша и Медведь. Скажите «Ой!» Мультфильмы. (0+)
19.00, 20.00 «КЛОН». (16+)
Сериал. Бразилия, 2001 г.
21.00, 22.00 Женись на мне немедленно. (16+)
23.00, 23.40 «МАХАБХАРАТА». (16+)
00.00 Суббота News 2025. (16+)
00.10, 01.10, 02.00, 02.40, 03.20 «ТЫ - МОЯ ЖИЗНЬ». (16+)
03.55 «Корги по имени Мо-ко», «Корги по имени Мо-ко. Домашние животные». Мультсериалы. (0+)

CINEMA

06.20 «ПРИЗРАК». (18+)
08.30 «ЭКСПЕРИМЕНТ «ВЕДЬМА». (18+)
10.55 «ТЕЛОХРАНИТЕЛЬ КИЛЛЕРА». (18+)
12.55 «ТЕЛОХРАНИТЕЛЬ ЖЕНЫ КИЛЛЕРА». (18+)
14.50 «АФЕРИСТКА». (18+)
16.55 «ПЛАСТИК». (18+)
18.35 «ЗАЛОЖНИЦА-2». (18+)
Франция, США, 2012 г.
20.10 «ХАОС». (18+)
Канада, США, 2004 г.
22.00 «ПОД НАБЛЮДЕНИЕМ». (18+)
США, 2022 г.
23.45 «НОКАУТ». (18+)
США, Ирландия, 2011 г.
01.20 «ИГРА НА ВЫЖИВАНИЕ». (18+)
02.45 «ПОМПЕИ». (12+)
04.20 «ПАРКЕР». (16+)
06.10 «ПОД НАБЛЮДЕНИЕМ». (18+)

РУССКИЙ ИЛЛЮЗИОН

07.45 «НЕБО». (16+)
10.05 «КАПИТАН ГОЛЛИВУД». (16+)
12.00 «5 НЕДЕЛЬ». (16+)
13.35 «ПОЛНОЕ ДЫХАНИЕ». (16+)
15.35 «ЖЕНА РОБИНЗОНА». (16+)
17.25 «ВПЕРЕД!» (16+)
19.10 «ПЕРЕПИСАТЬ ЛЮБОВЬ». (16+)
Мелодрама, Россия, 2021 г.
21.00 «ЭКСПЕРИМЕНТ». (16+)
Мелодрама, Россия, 2021 г.
23.30 «МОЛОЧНАЯ ДЕВОЧКА». (16+)
Мелодрама, Казахстан, 2021 г.
01.00 «В ДАЛЕКОМ СОРОК ПЯТОМ. . .ВСТРЕЧА НА ЭЛЬБЕ». (18+)
02.40 «КЛЯТВА». (16+)
04.40 «ПАРА ИЗ БУДУЩЕГО». (16+)

VIJU TV1000 РУССКОЕ

05.30 «Три кота». Мультсериал. (6+)
06.05 «Простоквашино». Мультсериал. (6+)
06.55 «Смешарики». Мультсериал. (6+)
07.55 «Белка и Стрелка: Карибская тайна». Мультфильм. (6+)
09.25 «ЛАСКОВЫЙ МАЙ». (16+)
11.30 «ОСОБЕННОСТИ НАЦИОНАЛЬНОЙ ОХОТЫ». (16+)
13.20 «ОСОБЕННОСТИ НАЦИОНАЛЬНОЙ РЫБАЛКИ». (16+)
15.10 «ОСОБЕННОСТИ НАЦИОНАЛЬНОЙ БОЛЬНИЦЫ». (16+)
16.35 «ТАРАС БУЛЬБА». (16+)
19.00 «1612». (16+)
21.45 «ЦАРЬ». (16+)
00.00 «МОНАХ И БЕС». (16+)
01.55 «ГРОМКАЯ СВЯЗЬ». (16+)
03.15 «ДЕНЬ РАДИО». (16+)
04.55 Мультфильмы. (6+)

МОСФИЛЬМ. ЗОЛОТАЯ КОЛЛЕКЦИЯ

06.00 Мультфильмы. (0+, 6+)
07.20 «ПОРТРЕТ С ДОЖДЁМ». (16+)
09.00 «ПО ГЛАВНОЙ УЛИЦЕ С ОРКЕСТРОМ». (16+)
10.45 «ПЁС БАРБОС И НЕОБЫЧНЫЙ КРОСС». (16+)
10.55 «САМОГОНЩИКИ». (12+)
11.15 «ИЩИТЕ ЖЕНЩИНУ». (16+)
14.00 «ДЕТИ ПОНЕДЕЛЬНИКА». (16+)
15.40 «МИЛЛИОН В БРАЧНОЙ КОРЗИНЕ». (18+)
17.20 «НЕВЕРОЯТНЫЕ ПРИКЛЮЧЕНИЯ ИТАЛЬЯНЦЕВ В РОССИИ». (16+)
19.15 «ГАРАЖ». (16+)
21.00 «СЛУЖЕБНЫЙ РОМАН». (16+)
23.50 «ОПАСНЫЙ ВОЗРАСТ». (16+)
01.25 «ПРИХОДИ НА МЕНЯ ПОСМОТРЕТЬ. . .» (16+)

ФЕНИКС ПЛЮС КИНО

08.00, 09.00, 16.00, 17.00 «ОСТРОВ НЕНУЖНЫХ ЛЮДЕЙ». (16+)
Сериал. Драма, приключения, Россия, Украина, Таиланд, 2011 г. В ролях: Дмитрий Ульянов, Эльвира Болгова, Александр Панкратов-Чёрный, Нелли Пшенная
10.00, 11.00, 18.00, 19.00 «ВСЕГДА ГОВОРИ «ВСЕГДА»-8». (16+)
12.00, 20.00, 04.00 «СЕРЕЖКА КАЗАНОВЫ». (16+)
13.00, 21.00, 05.00 «ОДНА ТЕНЬ НА ДВОИХ». (16+)
14.00, 22.00, 06.00 «ТАТЬЯНИНА НОЧЬ». (16+)
15.00, 23.00, 07.00 «ДОКТОР ИВАНОВ. СВОЯ ЗЕМЛЯ». (16+)
00.00, 01.00, 02.00, 03.00 «НЕРОДНАЯ ДОЧЬ». (16+)

СТС LOVE

06.00 «Царевны». Мультсериал. (0+)
08.50 «ПАПИНЫ ДОЧКИ». (16+)
Маша готовится к вступительным экзаменам в театральное училище.
11.45 «СЕНЯ-ФЕДЯ». (16+)
16.55 «КУХНЯ». (12+)
Элеонора пьёт и увольняет сотрудников, попавшихся ей на глаза. . .
23.00 «ГОСТИ ИЗ ПРОШЛОГО». (16+)
Кристина и Жорик ищут убежище для себя и спасённого ими печенежского младенца. . .
01.25 «РАНЕТКИ». (16+)
Юля возвращается в общежитие, неожиданно её навещает отец.
05.15 Даёшь молодёжь! (16+)

ПРАВОСЛАВНЫЙ КАНАЛ

СПАС

05.00 День Патриарха. (0+)
05.10 Туринская плащаница. (0+)
05.50 Крест. (0+)
07.00, 09.00 Утро на СПАСЕ. (0+)
11.00 Страстная неделя. (0+)
Пятая часть документального цикла, в которой мы расскажем о Великой Пятнице. Это день суда над Христом.
11.35 Паломница. Слово о Кресте и кресте. (12+)
13.10 Спас Нерукотворный. Неразгаданный образ Христа. (0+)
14.00 Вечерня с выносом Св. Плащаницы. Прямая трансляция. (0+)
15.35 Бесы. Вся правда о колдунах и экстрасенсах. (16+)
17.30 Пилигрим. Храм Гроба Господня. (6+)
18.00 Утреня с чином погребения Христа Спасителя. Прямая трансляция. (0+)
20.30 Вечер на СПАСЕ (с сурдопереводом). (0+)
21.45 «21». Мультфильм. (0+)
22.00 Страстная неделя. (0+)
22.30 Смертью смерть поправ. Красная Пасха Оптиной. (12+)
23.20 Туринская плащаница. (0+)
00.15, 01.30, 03.00, 03.55 Свидетели Христа. Мученики первых веков. 5-8 серии. (6+)

Православный календарь

18 апреля

Страстная седмица. Великий пяток. Воспоминание Святых спасительных Страстей Господа нашего Иисуса Христа.

Мчч. Агафопода диакона, Феодула чтеца и иже с ними. Перенесение мощей свт. Иова, патриарха Московского и всея Руси. Прп. Пуплия Египетского. Прп. Марка Афинского, Фракийского. Прпп. Феоны, Симеона и Форвина. Прп. Платона, исп. Студийского. Прп. Феодоры Солунской. Сщмч. Алексия пресвитера. Сщмч. Николая пресвитера.

Строгий пост.

« Все потерпел Он как человек, но и воскрес как Бог, победив душегубца диавола и спасши Свое любимое создание».
Прп. Феодор Студит

ПЕРВЫЙ

21.00 «Время»

06.00 Телеканал «Доброе утро. Суббота»
09.00 «Умницы и умники». (12+)
09.45 «Слово пастыря». (0+)
10.00 12.00 14.30 18.00 Новости (с субтитрами)
10.25 «MONEYпуляторы». (16+)
11.00 «Играем свадьбу!» (12+)
12.15 «Храм Гроба Господня». (12+)
13.00 Схождение Благодатного огня. Прямая трансляция из Иерусалима
14.40 «Путь Христа». (0+)
16.35 «Кто хочет стать миллионером?» (12+)
18.25 «ВИКИНГ». ИСТОРИЯ КРЕЩЕНИЯ РУСИ». (12+)
21.00 «Время»
21.35 «Сегодня вечером». (16+)
23.30 Пасха Христова. Прямая трансляция богослужения из Храма Христа Спасителя
02.15 Подкаст.Лаб. (16+)

РОССИЯ

10.10 Сто к одному

05.00 Утро России. Суббота
08.00 Местное время. Суббота
08.35 «По секрету всему свету»
09.00 «Формула еды». (12+)
09.25 «Пятеро на одного»
10.10 Сто к одному
11.00 14.30 17.00 20.00 Вести
12.00 Наши. Военкоры. (12+)
12.30 Вести. Специальный выпуск
13.00 Схождение Благодатного огня. Прямая трансляция из Иерусалима
15.00 «Юмор! Юмор! Юмор!!!» (16+)
17.50 «Привет, Андрей!» (12+)
21.15 Вести. Местное время
21.30 «РОЗЫ НА СТЕКЛЕ». (12+)
23.30 «Пасха Христова». Прямая трансляция Пасхального богослужения из Храма Христа Спасителя
02.15 «САМОЕ ГЛАВНОЕ». (12+)

НТВ

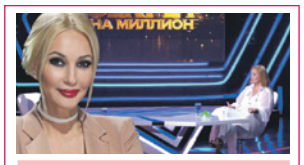

21.25 «Секрет на миллион». (16+)

07.20 «Смотр». (16+)
08.00 10.00 16.00 «Сегодня»
08.20 «Поедем, поедим!» (16+)
09.20 «Едим дома». (0+)
10.20 «Главная дорога». (16+)
11.00 «Живая еда». (12+)
12.00 «Квартирный вопрос». (0+)
13.00 «Схождение благодатного огня»
14.30 «Игры разумов». (0+)
15.00 «Своя игра». (0+)
16.20 01.30 ЧП. Расследование. (16+)
17.00 «Следствие вели...» (16+)
19.00 «Центральное телевидение» с Вадимом Такменевым
20.20 «Ты не поверишь!» (16+)
21.25 «Секрет на миллион». (16+)
23.25 «Ч.Т.Д.» с Маргаритой Симоньян. (16+)
23.55 Квартирник НТВ у Маргулиса. (16+)
02.10 «Дачный ответ». (0+)
03.15 «НАСТОЯТЕЛЬ». (16+)

РОССИЯ К Культура

13.50 «Рассказы из русской истории»

06.30 «Библейский сюжет»
07.05 Мультфильмы
07.40 «И ЖИЗНЬ, И СЛЕЗЫ, И ЛЮБОВЬ»
09.20 «Проповедники»
10.00 «Мы - грамотеи!»
10.45 «САДКО»
12.10 «Скажи мне, Новгород...»
13.05 «Страна птиц»
13.50 «Рассказы из русской истории»
14.50 «Ленинградские дети. Путь домой». К 80-летию Победы
15.40 «СТАРОМОДНАЯ КОМЕДИЯ»
17.15 «Предки наших предков»
17.55 Балет «Спартак»
19.30 Новости культуры
19.50 «ЧИСТОЕ НЕБО»
21.35 «Северный свет»
23.40 «СЕРДЦЕ НЕ КАМЕНЬ»
01.55 С. Рахманинов. «Всенощное бдение». Хор Академии хорового искусства имени В.С. Попова

ТВЦ

21.00 «Постскриптум» с Алексеем Пушковым

06.35 «Православная энциклопедия». (6+)
07.05 «БАРС И ЛЯЛЬКА». (12+)
09.00 «Здоровый смысл». (16+)
09.30 «Смех, дрожь и видео». (16+)
10.05 Мифы о еде. (16+)
10.55 «Просто & вкусно». (6+)
11.30 14.30 23.40 События
11.45 «Смешите меня семеро». (16+)
12.35 Анекдот-клуб «Нехмурые люди». (16+)
13.10 14.45 «ЖЕНЩИНА НАВОДИТ ПОРЯДОК». (12+)
17.15 «БРОДЯГА». (16+)
21.00 «Постскриптум» с Алексеем Пушковым
22.15 «Право знать!» (16+)
23.50 «Тайная комната. Кто убил Джона Кеннеди?» (16+)
00.35 «Русские тайны. Загадка Богородицы». (16+)
01.15 Специальный репортаж. (16+)

РЕН

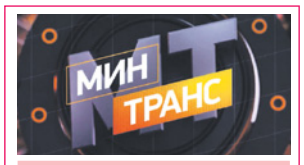

09.00 «Минтранс». (16+)

05.00 02.10 «Самые шокирующие гипотезы». (16+)
06.00 «С бодрым утром!» (16+)
08.30 12.30 16.30 19.30 «Новости». (16+)
09.00 «Минтранс». (16+)
10.00 Самая полезная программа. (16+)
11.00 13.00 «Военная тайна» с Игорем Прокопенко. (16+)
15.00 «СОВБЕЗ». (16+)
17.00 «Документальный спецпроект». (16+)
18.00 «Засекреченные списки». (16+)
19.00 «Добровэфире». (16+)
20.00 «КОДЕКС КИЛЛЕРА». (16+)
Великобритания - США, 2021 г. Боевик. В ролях: Мэгги Кью, Майкл Китон, Сэмюэл Л. Джексон.
С самого детства она знает, как убивать, и со временем именно это становится ее ремеслом.
22.00 «ХАОС». (16+)
00.05 «ДЕЦИБЕЛ». (18+)

ДОМАШНИЙ

06.30 **«ВТОРАЯ ЖЕНА».** (16+)
09.05 Ешь. Готовь. Худей! (16+)
09.35 Уютное утро. (16+)
10.00 «ПРОШУ ПОВЕРИТЬ МНЕ НА СЛОВО». (16+)
14.30 «О ЧЁМ ОНА МОЛЧИТ». (16+)
19.00 «МОЯ ПРЕКРАСНАЯ ЖИЗНЬ». (16+)
22.45 «НЕЛЮБИМЫЙ МОЙ». (16+)
02.30 «МЕНЯ ЗОВУТ САША». (16+)
05.05 «НЕЛЮБИМЫЙ МОЙ». (16+)

ОТР

06.40 **«НОВЫЙ ГУЛЛИВЕР».** (0+)
12.10 «КЛЕТКА ДЛЯ КАНАРЕЕК». (16+)
13.20 «Вспомнить всё». (16+)
15.20 «Песня остается с человеком». (12+)
17.10 «ФРУЗА». (12+)
19.15 «Очень личное». (12+)
19.55 «ХОРИСТЫ». (16+)
21.25 «КАК Я ПРОВЕЛ ЭТИМ ЛЕТОМ». (16+)
23.30 Пасха Христова. Прямая трансляция богослужения из Храма Христа Спасителя
02.40 «ПРОШУ СЛОВА». (12+)

ТВ-3

06.15 08.40 Мультфильмы. (6+)
08.00 Вкусно с Анфисой Чеховой. (16+)
10.15 «ТАИНСТВЕННЫЙ САД». (6+)
12.15 «ВЕЧНОСТЬ МЕЖДУ НАМИ». (16+)
14.15 15.10 «ВНЕ ВРЕМЕНИ». (16+)
16.30 18.10 «ВО ВЛАСТИ СТИХИИ». (16+)
18.45 «И ГРЯНУЛ ГРОМ». (16+)
20.45 «САНКТУМ». (16+)
23.10 «ДВА БИЛЕТА НА МАРС». (16+)

ЧЕ

06.00 Тревел-блог Че! (16+)
06.30 Улётное видео. (16+)
12.00 «ДАЛЬНОБОЙЩИКИ». (16+)
16.15 «ДАЛЬНОБОЙЩИКИ-2». (16+)
20.20 «+100500». (16+)
23.00 «+100500». (18+)
23.30 «ШАМШЕРА». (18+)
XIX век, Британская Индия. В городе Каза зверствует коллаборационист - пленяет и пытает соотечественников.
02.30 Улётное видео. Лучшее. (16+)
04.30 Тревел-блог Че! (16+)

МИР

06.40 «САДКО». (12+)
08.20 «Исторический детектив». (16+)
08.50 04.00 «Мультфильмы». (6+)
09.20 «Мультфильмы». (16+)
10.10 «СКАЗКА О ПОТЕРЯННОМ ВРЕМЕНИ». (16+)
11.50 13.15 «НЕУЛОВИМЫЕ МСТИТЕЛИ». (16+)
18.15 «ДЕТИ ДОН КИХОТА». (16+)
19.50 «МАЧЕХА». (16+)
21.40 «ЖЕСТОКИЙ РОМАНС». (16+)
00.40 «Тайны времени». (12+)

МУЗ

07.40 Звёзды о звёздах. (16+)
09.00 У-Дачный чарт. (16+)
10.00 Плейлист | Весна. (16+)
11.00 Чарт Европы плюс. (16+)
12.30 Топ-30. (16+)
15.00 Приехали! (16+)
15.30 Хит-сториз. (16+)
16.00 «Расступитесь, мэтры. Как зумеры прорвались в шоубиз?» (16+)
17.00 Битва поколений. (16+)
18.20 Big Love Show-2025. (16+)
20.45 Народное диско. (16+)
21.40 23.30 Танцпол. (16+)
22.35 Dance чарт. (16+)
01.00 Наше. (16+)
02.00 Караоке хит. (16+)

ПОБЕДА

04.30 «ОСЕНЬЮ 41-ГО». (12+)
06.10 «ПОСЛЕДНЕЕ ИСПЫТАНИЕ». (16+)
08.25 «КРАСНЫЙ ПРИЗРАК». (16+)
10.10 «МОЛЧАНИЕ». (16+)
14.00 «РУССКИЕ ГОРКИ». (16+)
Полная тягот, испытаний, приключений и любви история английского двойного агента и его семьи в Советском Союзе, развивающая с середины 1940-х по 1980-е годы.
00.50 «ЧАКЛУН И РУМБА». (16+)
История простого сапера и его собаки в годы Великой Отечественной войны.
02.05 «СЕСТРЁНКА». (12+)
03.35 «НЕ ХЛЕБОМ ЕДИНЫМ». (16+)

Ю

05.15, 07.00, 09.00 «Маша и Медведь». Мультсериал. (0+)
10.30 Статус: Неравный брак. (16+)
13.35 Беременна в 45. (16+)
16.30 Жизнь после шоу. (16+)
Студийное шоу, в котором бывшие участники реалити рассказывают, как сложилась их жизнь после проекта, обсуждают актуальные проблемы современной семьи и отношений в паре.
17.50 Мама в 16. (16+)
21.00 Дом-2. Новая жизнь. (16+)
00.05 Измены (субтитры). (16+)
03.40 Моя свекровь - монстр. (16+)

365 ДНЕЙ ТВ

01.00 Возврату подлежит. Долгий путь домой. (12+)
01.55 Россия научная. Великие имена. (12+)
02.20 Живота своего не жалеть для Отечества. (12+)
03.25, 07.25, 11.25 Народный фронт Победы. (12+)
04.00 Римские инженеры: Акведук в Ниме. (12+)
04.55, 08.50 Восточный фронт. (12+)
05.50 Александр Меншиков. Кавалер № 7. (12+)
06.20 Лаборатории смерти. Как работал японский «Отряд 731». (16+)
08.00 Кровавое правление Стюартов. (16+)
09.45 Вокруг Света на «Неве» и «Надежде». Получилось! (12+)
10.15 Грустное детство Алины Веселовой. (12+)
12.00 Это подкаст. История. (12+)
13.00 Моя Россия: музыкальное путешествие: Москва. (12+)
14.00, 17.45, 22.00 Без срока давности. (16+)
14.50 Емельян Пугачёв. Я не ворон, я другой…. (12+)
15.25, 19.20, 23.25 Книжные аллеи. Адреса и строки А. С. Пушкина. (12+)
16.00 Боевые знамёна Отечества. (12+)
16.15 Звезда и смерть графа Вронского. Сербский гамбит. (12+)
17.05 Найти и рассказать. (12+)
18.40 Обыкновенная История. (6+)
18.50 Пётр Рычков. Пещера для Колумба. (12+)
20.00, 21.00 «МЯТЕЖ». (18+)
22.50 Музейный феникс: Кунсткамера. (12+)

ДЕТСКИЕ КАНАЛЫ

МУЛЬТ

06.00 «Клуб «Вопросики». (0+)
08.00 «Ми-Ми-Мишки». (0+)
Компания разных зверей живёт в лесу и веселится.
11.00 «Умка». (0+)
12.00, 16.00, 19.10 «Барбоскины». (0+)
«Барбоскины» - веселый семейный мультсериал, который рассказывает о жизни современных детей и подростков с их интересами и увлечениями. Семья Барбоскиных - самая обычная, где есть папа, увлекающийся компьютером, мама, мечтающая о сцене, и пятеро детей со своими интересами в жизни. У каждого из них свой уникальный характер, и им приходится совместно решать все проблемы и вопросы, с чем они удачно справляются.
19.00 МУЛЬТпремьера! «Ник-изобретатель. Сенсация Плато», «Черепашки. Находка Мика». (0+)
22.00, 02.00 «Смешарики. Пин-код». (6+)

МУЛЬТИЛАНДИЯ

06.00 «Бодо Бородо. Букварь». (0+)
09.00, 23.30 «Царевны». (0+)
11.00 «Простоквашино». (0+)
14.00, 02.45 «Три кота». (0+)
18.00 «Приключения Пети и Волка». (6+)
19.30 «Нэйт опять опаздывает». (6+)
22.30 «Крутиксы». (0+, 6+)
01.00 «Крутиксы» (с сурдопереводом). (6+)

КАРУСЕЛЬ

05.00 Ранние пташки. «Лунтик», «Три кота». (0+)
07.00 «С добрым утром, малыши!» (0+)
07.30 «Макс и Крякс». (0+)
07.40 «Волшебная кухня». (0+)
08.30 «Семь королевств». (0+)
10.00 «Съедобное или несъедобное». (0+)
10.25 «Оранжевая корова». (0+)
12.00 «Семья на ура!» (0+)
12.30 «Команда Флоры». (0+)
14.00 «Это супер!» (0+)
Эта программа - обо всем самом интересном и весёлом!
14.25 «Смешарики. Новые приключения». (0+)
16.00 «ДЕНИСКИНЫ РАССКАЗЫ». (6+)
16.25 «Чемпионы». (6+)
17.15 «Сказочный патруль». (0+)
19.50 «Риф. Новые приключения». (6+)
Отважная рыбка-попугай ищет подвигов и приключений - и находит их!
21.00 «Спокойной ночи, малыши!» (0+)
21.20 «Лунтик». (0+)
23.30 «Трое из Простоквашино». (0+)
23.50 «Каникулы в Простоквашино». (0+)
00.05 «Винни-Пух». (0+)
00.20 «Винни-Пух идёт в гости». (0+)
00.30 «Винни-Пух и день забот». (0+)
00.50 «Смешарики. Пин-код». (6+)
02.30 «Смешарики. Новые приключения». (0+)
03.40 «Тима и Тома». (0+)

В ПРОГРАММЕ ВОЗМОЖНЫ ИЗМЕНЕНИЯ ПО НЕЗАВИСЯЩИМ ОТ РЕДАКЦИИ ПРИЧИНАМ.

■ сериалы
■ фильмы

(0+) рекомендуется детям любого возраста (6+) не рекомендуется детям до 6 лет (12+) не рекомендуется детям до 12 лет (16+) не рекомендуется лицам моложе 16 лет (18+) не рекомендуется лицам моложе 18 лет.

Телепрограмма предоставлена компанией ЗАО «Сервис-ТВ». Знаком возрастного ограничения не отмечены телепередачи, транслируемые в эфире без предварительной записи или являющиеся информационной продукцией, имеющей значительную историческую, художественную или иную культурную ценность для общества, или предназначенные для детей, не достигших возраста 6 лет

ЗВЕЗДА

07.10 **«ДВА КАПИТАНА».** (12+)
13.20 «Легенды СМЕРШа». (16+)
14.10 **«СМЕРШ».** (16+)
18.45 **«В ЗОНЕ ОСОБОГО ВНИМАНИЯ».** (12+)
21.15 «Звезда-2025». (6+)
23.30 Прямая трансляция Пасхального богослужения из Главного Храма ВС РФ и Никольского морского собора Кронштадта
01.35 **«КОГДА ДЕРЕВЬЯ БЫЛИ БОЛЬШИМИ».** (12+)

СТС

06.30 «Зов джунглей». (6+)
08.00 ПроСТО кухня. (12+)
11.10 «Маугли дикой планеты». (6+)
13.05 «Леди Баг и Супер-Кот. Пробуждение силы». (6+)
15.15 Премьера. «Команда монстров». (12+)
17.00 «Кентервильское привидение». (6+)
18.55 **«ХРОНИКИ ПАНГОЛИНОВ».** (12+)
21.00 **«СТРАЖИ ВРЕМЕНИ».** (6+)
23.05 **«ЭТЕРНА: ЧАСТЬ ПЕРВАЯ».** (12+)
00.55 **«ФОРРЕСТ ГАМП».** (16+)

МАТЧ! ТВ

07.00 10.00 Новости
11.55 Футбол. «Спартак» - «Зенит». Winline. Суперлига. Женщины. Прямая трансляция
13.55 Хоккей. Фонбет Чемпионат КХЛ. 1/4 финала. Прямая трансляция
16.45 Футбол. «Локомотив» - «Пари НН». «Краснодар» - «Ахмат». МИР Российская Премьер-Лига. Прямая трансляция
21.50 Футбол. «Лас-Пальмас» - «Атлетико». Прямая трансляция
01.00 Смешанные единоборства. One FC. (16+)

78 КАНАЛ

07.15 «Здоровье». (16+)
08.00 15.30 21.30 Гид 78. (12+)
08.30 «Дом советов». (12+)
09.00 05.15 «В мире еды». (12+)
09.50 «Вкусы России». (12+)
10.00 12.00 14.00 15.00 16.00 20.00 21.00 22.00 «Известия 78». (12+)
10.15 «Полезное утро». (12+)
12.15 16.15 01.45 «Хороший день». (12+)
12.45 Государственная грамота. (12+)
13.15 02.15 «Открытая студия». (12+)
14.30 04.45 «Другой Петербург». (16+)
16.45 19.20 «Болеем за наших!» (12+)
17.00 КХЛ. Плей-офф. Прямая трансляция. (12+)
19.30 «Не факт». (12+)
20.30 «Автограф». (12+)
22.30 **«САМОЗВАНКА».** (16+)
02.55 «Нобелевские лауреаты». (12+)
04.15 «Маяки, дарующие жизнь». (12+)

СПБ

19.00 «Итоги недели». (16+)

07.00 «Лики Руси». (12+)
08.10 05.40 «Небесная слава защитников Отечества». (12+)
08.50 «Не по-детски». (6+)
09.05 Дикие выходные. (6+)
09.30 «Зона Особого Внимания». (16+)
10.00 «Пульс города». (16+)
11.30 «Культурная эволюция». (16+)
12.30 «Пушкин. Наше. Всё». (6+)
13.35 «Петербургский текст». (16+)
13.50 «Лики Руси». (12+)
15.10 **18.10 «АПОСТОЛ ПАВЕЛ: ЧУДО НА ПУТИ В ДАМАСК».** (16+)
19.00 «Итоги недели». (16+)
23.15 Пасхальное Архиерейское богослужение в Казанском кафедральном соборе. Прямая трансляция. (0+)
02.00 «Пасхальное поздравление Митрополита Санкт-Петербургского и Ладожского Варсонофия». (0+)
02.10 «Божий Дар». (12+)

ЛЕНТВ24

06.30 «Крымские дачи». (12+)

06.00 «Люди РФ». (12+)
06.30 «Крымские дачи». (12+)
07.00 08.00 «ЛенТВ24 Акценты». (12+)
07.40 08.40 «ЛенТВ24 Актуальный разговор». (6+)
09.00 Мультфильмы. (6+)
10.15 «Русская Балтика». (12+)
11.00 15.00 19.00 «ЛенТВ24 Новости». Прямая трансляция. (6+)
11.15 **«ЛЮБОВЬ НАПОКАЗ».** (16+)
12.45 00.40 «Больше, чем любовь». (12+)
13.30 **15.15 «ВЫШЕЛ ЁЖИК ИЗ ТУМАНА».** (16+)
17.25 **«ОБЛЕПИХОВОЕ ЛЕТО».** (16+)
19.15 **02.50 «АКАДЕМИЯ».** (16+)
21.00 **«ДРУЖБА ОСОБОГО НАЗНАЧЕНИЯ».** (16+)
22.35 **«ТИГРЫ».** (16+)
01.20 **«МОЛОДОСТЬ ПО СТРАХОВКЕ».** (16+)

ТНТ

07.00 «Однажды в России». (16+)
10.40 «Битва экстрасенсов». (16+)
15.55 «Экстрасенсы. Битва сильнейших». (16+)
21.00 «Музыкальная интуиция». (16+)
23.00 «Женский стендап». (18+)
Новый сезон - новые лица, новые темы и ещё больше честного юмора, который не оставит равнодушным даже самых закалённых зрителей.
03.15 «Однажды в России». (16+)

5-Й КАНАЛ

05.00 **«УСЛОВНЫЙ МЕНТ-4».** (16+)
09.00 Страна советов. (16+)
09.30 «НоваЯ». (12+)
У каждой женщины есть мечта - посмотреть в зеркало и сказать: «Это «НоваЯ» я!». Проект Пятого канала поможет воплотить эту мечту в реальность!
10.05 **«УСЛОВНЫЙ МЕНТ-4».** (16+)
19.40 **«БАЛАБОЛ».** (16+)
00.00 Известия. (16+)
01.05 Светская хроника. (16+)
02.10 **«НАСТОЯЩИЙ».** (16+)

ПЯТНИЦА

05.00 Секреты на кухне. (16+)
05.50 Пятница News. (16+)
06.20 «Бременские музыканты». (12+)
06.40 «Летучий корабль». (0+)
06.50 Секреты на кухне. (16+)
08.30 Мамы Пятницы. (16+)
09.00 Новые Четыре свадьбы. (16+)
00.00 **«РОБО».** (18+)
03.10 Пятница News. (16+)
03.40 Гастротур. (16+)
04.30 Пятница News. (16+)

РОССИЯ 24

Круглосуточный информационный канал. Новости, события, репортажи.

КИНО И СЕРИАЛЫ

РУССКИЙ РОМАН

06.50 «НИКОГДА НЕ РАЗГОВАРИВАЙ С НЕЗНАКОМКАМИ». (16+)
10.15 «РОЗА И ЧЕРТОПОЛОХ». (16+)
12.00 «ЛЮБОВЬ СО ВСЕМИ ОСТАНОВКАМИ». (16+)
13.45 «ДОЛГИЙ СВЕТ МАЯКА». (16+)
17.30 «ЛЮБОВЬ ЛЕЧИТ». (16+)
2020 г. В ролях: Екатерина Волкова, Роман Полянский
21.00 «СЕРЕЖКИ С САПФИРАМИ». (16+)
2020 г. В ролях: Татьяна Арнтгольц, Константин Стрельников, Семён Арзуманов, Максим Митяшин
00.20 «ЕСЛИ ЛЮБИШЬ - ПРОСТИ». (16+)
02.10 «ПРОЩАНИЕ СЛАВЯНКИ». (16+)
03.40 «ГОРОД РОМАШЕК». (16+)

ИЛЛЮЗИОН+

01.10 «СХВАТКА». (16+)
02.55 «ТЕРМИНАТОР 2: СУДНЫЙ ДЕНЬ». (16+)
05.05 «ГЕНИЙ». (16+)
06.40 «ИЛЛЮЗИОНИСТ». (16+)
08.25 «ГЕРАКЛ: НАЧАЛО ЛЕГЕНДЫ». (16+)
09.55 «АФЕРИСТ». (16+)
11.30 «БАНДИТКИ». (16+)
12.55 «СТАРИК С ПИСТОЛЕТОМ». (16+)
14.20 «БЛИЗНЕЦЫ». (16+)
16.05 «СВАДЬБА МОЕЙ БЫВШЕЙ». (16+)
17.45 «ДЕВЯТКА». (16+)
19.05 «СВАДЕБНАЯ ВЕЧЕРИНКА». (16+)
20.30 «СУМАСШЕДШАЯ ЛЮБОВЬ». (16+)
Мелодрама, США, 2020 г.
22.10 «МОШЕННИКИ». (16+)
Комедия, мелодрама, Германия, США, 2002 г.
23.40 «САБРИНА». (16+)

VIJU TV1000

06.10 «ПРИКЛЮЧЕНИЯ ТЕДДИ». (6+)
07.30 «ВСЁ МОГУ!» (16+)
09.05 «ДЬЯВОЛ И ДЭНИЭЛ УЭБСТЕР». (16+)
11.05, 12.00, 13.00, 13.50 «ЧИСТО АНГЛИЙСКИЕ УБИЙСТВА». (16+)
14.55 «ПУТЕШЕСТВИЕ ГЕКТОРА В ПОИСКАХ СЧАСТЬЯ». (16+)
17.05 «МОЙ ШПИОН». (16+)
19.00 «КИЛЛЕРЫ». (16+)
20.50 «МОШЕННИКИ». (16+)
22.40 «ДЕВЯТЬ ЯРДОВ 2». (16+)
00.30 «КОЛЬЦО ДРАКОНА». (12+)
02.05 «ТАЙНА МУНАКРА». (12+)
03.45 «ХРОНИКИ ПАНГОЛИНОВ». (12+)
05.15 «Роботы-поезда». Мультсериал. (6+)

КИНОКОМЕДИЯ

01.15 «О ЧЁМ ГОВОРЯТ МУЖЧИНЫ». (18+)
03.35 «О ЧЁМ ЕЩЁ ГОВОРЯТ МУЖЧИНЫ». (18+)
05.25 «ПРИТВОРИСЬ МОИМ ПАРНЕМ». (16+)
07.05 «СОКРОВИЩА ДЖУНГЛЕЙ». (18+)
08.45 «БОЛЬШЕ, ЧЕМ ЖИЗНЬ». (6+)
10.25 «ГИТЛЕР КАПУТ». (18+)
12.15 «ЛЮБВИ НЕ БЫВАЕТ?» (16+)
14.15 «ПАПА ИЗ СПЕЦНАЗА». (18+)
16.10 «БАТЯ». (16+)
17.40 «НОЧНАЯ СМЕНА». (18+)
19.30 «КРУИЗ ПО ДЖУНГЛЯМ: ТАЙНА ВАЛЬВЕРДЕ». (16+)
21.25 «ШЕСТОЙ ЭЛЕМЕНТ». (18+)
23.10 «ПРИ ЧЁМ ТУТ ЛЮБОВЬ?» (16+)

ДОМ КИНО

05.45 «Бука. Моё любимое чудище». Мультфильм. (6+)
07.25 «Иван Царевич и Серый Волк-2». Мультфильм. (6+)
08.50 «Иван Царевич и Серый Волк-3». Мультфильм. (6+)
10.15 «Иван Царевич и Серый Волк-4». Мультфильм. (6+)
12.00 «АСТЕРИКС И ОБЕЛИКС ПРОТИВ ЦЕЗАРЯ». (16+)
14.05 «АСТЕРИКС И ОБЕЛИКС. МИССИЯ КЛЕОПАТРА». (16+)
16.05 «АСТЕРИКС НА ОЛИМПИЙСКИХ ИГРАХ». (16+)
18.20 «АСТЕРИКС И ОБЕЛИКС В БРИТАНИИ». (16+)
20.25 «АСТЕРИКС И ОБЕЛИКС: ПОДНЕБЕСНАЯ». (16+)
22.30 «МОШЕННИКИ». (16+)
00.20 «ДЕНЬ ГОРОДА». (16+)
01.50 «ОБИТАЕМЫЙ ОСТРОВ». (16+)
03.45 «ОБИТАЕМЫЙ ОСТРОВ. СХВАТКА». (16+)

СУББОТА!

05.00 «Маша и Медведь», «Маша и Медведь. Машины Песенки», «Машкины страшилки», «Маша и Медведь: Анимашки», «Маша и Медведь. 12 месяцев», «Машины сказки», «Маша и Медведь. Скажите «Ой!» Мультфильмы. (0+)
16.30, 17.20, 18.10, 19.10 «ДОКТОР ХАОС». (16+)
20.00 Женись на мне немедленно. (16+)
21.00 Богиня свиданий. (16+)
22.20 Богиня сыска. (16+)
23.30, 00.00 «МАХАБХАРАТА». (16+)
00.30 Света вокруг света. Эмин. (16+)
01.50, 02.30, 03.10, 03.50 «ТЫ - МОЯ ЖИЗНЬ». (16+)
04.25 «Новые приключения Кота Леопольда». Мультсериал. (0+)

CINEMA

07.55 «ПРЕЖДЕ ЧЕМ Я УСНУ». (16+)
09.25 «ВСЕГДА ВЕРЕН». (18+)
11.05 «УЦЕЛЕВШАЯ». (18+)
12.40 «ПРОПАВШАЯ». (18+)
14.15 «ЛОФТ». (18+)
16.05 «ПЛАН ПОБЕГА». (16+)
США, 2013 г.
18.00 «МОТЫЛЕК». (18+)
США, Чехия, 2017 г.
20.15 «ПОБЕГ ИЗ ПРЕТОРИИ». (18+)
Великобритания, Австралия, 2020 г.
22.00 «ПОБЕГ». (18+)
США, Япония, 1994 г.
00.00 «ТЕРМИНАТОР-2: СУДНЫЙ ДЕНЬ». (18+)
02.35 «ПОСЛЕДНИЙ ОХОТНИК НА ВЕДЬМ». (16+)
04.10 «ЛАРГО ВИНЧ. ЗАГОВОР В БИРМЕ». (16+)
06.00 «НА ГРЕБНЕ ВОЛНЫ». (16+)

РУССКИЙ ИЛЛЮЗИОН

06.20 «В СПОРТЕ ТОЛЬКО ДЕВУШКИ». (12+)
07.45 «5 НЕДЕЛЬ». (16+)
09.20 «ПОЛНОЕ ДЫХАНИЕ». (16+)
11.20 «ЖЕНА РОБИНЗОНА». (16+)
13.15 «ВПЕРЕД!» (16+)
14.55 «ПЕРЕПИСАТЬ ЛЮБОВЬ». (16+)
16.50 «ЭКСПЕРИМЕНТ». (16+)
19.15 «МОЛОЧНАЯ ДЕВОЧКА». (16+)
21.00 «ЯЙЦО ФАБЕРЖЕ». (16+)
Комедия, приключения, Россия, 2022 г.
22.40 «ШОПОГОЛИКИ». (16+)
00.30 «ЧИНОВНИК». (18+)
01.40 «КАПИТАН ГОЛЛИВУД». (16+)
03.20 «5 НЕДЕЛЬ». (16+)
04.45 «ПОЛНОЕ ДЫХАНИЕ». (16+)

VIJU TV1000 РУССКОЕ

05.30 «Простоквашино». Мультсериал. (6+)
07.00 «Смешарики». Мультсериал. (6+)
08.35 «Три кота». Мультсериал. (6+)
10.00, 10.50, 11.50, 12.40, 13.35 «СКЛИФОСОВСКИЙ». (16+)
14.35 «ЦАРЬ». (16+)
16.45 «МОНАХ И БЕС». (16+)
18.50 «НЕПОСЛУШНИК». (16+)
21.00 «НЕПОСЛУШНИК 2». (16+)
23.00 «СТРАСТИ ПО МАТВЕЮ». (16+)
01.15 «РУССКИЙ КРЕСТ». (16+)
02.35 «МОНАХ И БЕС». (16+)
04.25 «Вовка в тридевятом царстве». Мультфильм. (6+)
04.45 «Умка». Мультфильм. (6+)
04.55 Мультфильмы. (6+)

МОСФИЛЬМ. ЗОЛОТАЯ КОЛЛЕКЦИЯ

06.35 Мультфильм. (0+)
07.35 «ЗОЛОТОЙ КЛЮЧИК». (12+)
09.00 «САДКО». (12+)
10.35 «РУСЛАН И ЛЮДМИЛА». (16+)
13.15 «СКАЗКА О ЦАРЕ САЛТАНЕ». (6+)
14.50 «ИЛЬЯ МУРОМЕЦ». (12+)
16.25 «СКАЗКА О ПОТЕРЯННОМ ВРЕМЕНИ». (16+)
17.50 «АЛЫЕ ПАРУСА». (16+)
19.25 «ЛЮБОВЬ И ГОЛУБИ». (16+)
21.20 Мосфильм. Золотой век: Мосфильм Детский. (16+)
21.30 «БОРИС ГОДУНОВ». (12+)
00.05 «АЛЕКСАНДР НЕВСКИЙ». (12+)
01.55 «АДМИРАЛ УШАКОВ». (12+)
03.35 «КОРАБЛИ ШТУРМУЮТ БАСТИОНЫ». (16+)
05.05 «ОСТРОВ КОЛДУН». (12+)

ФЕНИКС ПЛЮС КИНО

08.00, 09.00, 10.00, 11.00, 16.00, 17.00, 18.00, 19.00, 00.00, 01.00, 02.00, 03.00 «НЕРОДНАЯ ДОЧЬ». (16+)
Сериал. Мелодрама, Россия, 2023 г. В ролях: Марина Митрофанова, Владимир Курцеба, Алина Воскресенская, Илья Денискин, Игорь Скрипко
12.00, 20.00, 04.00 «СЕРЕЖКА КАЗАНОВЫ». (16+)
13.00, 21.00, 05.00 «ОДНА ТЕНЬ НА ДВОИХ». (16+)
14.00, 22.00, 06.00 «ТАТЬЯНИНА НОЧЬ». (16+)
15.00, 23.00 «ДОКТОР ИВАНОВ. СВОЯ ЗЕМЛЯ». (16+)
07.00 «ДОКТОР ИВАНОВ. ЖИЗНЬ ПОСЛЕ СМЕРТИ». (16+)
Сериал. Мелодрама, Россия, 2022 г.

CTC LOVE

06.00 «Царевны». Мультсериал. (0+)
07.30 «МОЛОДЁЖКА». (16+)
Яна вынуждена обманывать Кисляка. ВасГен находит Макееву кандидатуру для второго тренера. Васильев и Кисляк заключают спор. Мать Щукиных обращается за помощью к Юле. Жилин не оставляет попыток соблазнить Романову…
23.00 Сердца за любовь. (16+)
«Сердца за любовь» - это шоу знакомств и аукцион в одном лице.
02.45 «МАРГОША». (16+)
Марго не помнит как прошёл вечер в компании Зимовского…
05.45 Даёшь молодёжь! (16+)

ПРАВОСЛАВНЫЙ КАНАЛ

СПАС

05.00, 05.25, 05.55, 06.25 Пилигрим. (6+)
06.55 Тайны огня. (0+)
07.50, 08.20, 08.55, 09.30 Страстная неделя. (0+)
Шестисерийный фильм раскрывает тайну каждого дня знаковой недели и рассказывает, как Церковь и православные верующие готовятся к Пасхе. Страстная седмица – самая важная для христиан неделя в году, финальный этап подготовки к «празднику праздников» - Светлой Пасхе.
10.00 Божественная литургия. Прямая трансляция. (0+)
12.30 Пасха. Прямая линия из Иерусалима. Прямая трансляция. (0+)
17.35 Русские у Гроба Господня. (6+)
18.20 Страстная неделя. (0+)
18.55 «ПОП». (16+)
Россия, 2009 г. В ролях: Сергей Маковецкий, Нина Усатова
21.30 Вавилон: Башня гордыни. Приговор Божий. 1 серия. (6+)
22.30 Вавилон: Башня гордыни. Пророчество Апокалипсиса. 2 серия. (6+)
23.30 Пасха Христова Прямая трансляция Пасхального богослужения из Храма Христа Спасителя. (0+)
02.15 Лето Господне. Пасха. (6+)
04.30 Светлая неделя. (0+)

Православный календарь

19 апреля
Страстная седмица.
Великая суббота.

Свт. Евтихия, архиеп. Константинопольского. Мчч. Иеремия и Архилия иерея. Прп. Платониды Сирской. Мчч. 120 Персидских. Свт. Мефодия, архиеп. Моравского. Мчч. Петра и Прохора. Сщмч. Иоанна пресвитера. Сщмч. Иакова пресвитера. Прп. Севастиана Карагандинского, исп.

Постный день.

« Предан за нас Тот, Который был неотделим от лона Отца, вознесено на крест Слово и умерло по человеческой природе, но оставалось и пребывает бессмертным по Божеству, которое в Нем».

Свт. Иоанн Златоуст

ПЕРВЫЙ

19.00 «Три аккорда». (16+)

06.55 «Часовой». (12+)
07.25 «Здоровье». (16+)
08.30 «Золотая коллекция Союзмультфильма». (0+)
09.10 «Непутевые заметки». (12+)
09.30 «Мечталлион». (12+)
10.00 12.00 Новости (с субтитрами)
10.15 «Жизнь своих». (12+)
11.05 «Повара на колесах». (12+)
12.15 «СТРАСТИ ПО АНДРЕЮ». ФИЛЬМ АНДРЕЯ ТАРКОВСКОГО». (12+)
16.25 «30 лет вместе». «Песни о главном». (12+)
18.00 Вечерние новости (с субтитрами)
19.00 «Три аккорда». (16+)
21.00 «Время»
23.00 «Что? Где? Когда?» Весенняя серия. Игры Магистров. (16+)
00.10 Премьера. «Всего одна жизнь». К 85-летию Владимира Васильева». (12+)

РОССИЯ

17.50 «Песни от всей души». (12+)

05.30 «СЧАСТЛИВАЯ СЕРАЯ МЫШЬ». (12+)
07.20 «В кругу друзей»
08.00 Местное время. Воскресенье
08.35 «Когда все дома с Тимуром Кизяковым»
09.25 Утренняя почта с Николаем Басковым
10.10 Сто к одному
11.00 14.00 17.00 Вести
11.30 «Наши. Военкоры». (12+)
12.00 «Доктор Мясников». (12+)
13.00 Судьба человека с Борисом Корчевниковым. (12+)
14.30 Вести. Местное время
15.00 «Парад юмора». (16+)
17.50 «Песни от всей души». (12+)
20.00 Вести недели
22.30 Москва. Кремль. Путин
23.00 Воскресный вечер с Владимиром Соловьёвым. (12+)
01.30 «СЧАСТЛИВАЯ СЕРАЯ МЫШЬ». (12+)
03.14 Перерыв в вещании

НТВ

13.00 «НашПотребНадзор». (16+)

04.50 «НАСТОЯТЕЛЬ-2». (16+)
06.40 «Центральное телевидение». (16+)
08.00 «Сегодня»
08.20 «У нас выигрывают!» (12+)
10.00 «Сегодня»
10.20 «Первая передача». (16+)
11.00 «Чудо техники». (12+)
12.00 «Дачный ответ». (0+)
13.00 «НашПотребНадзор». (16+)
14.00 «Однажды...» (16+)
15.00 «Своя игра». (0+)
16.00 «Сегодня»
16.20 Человек в праве с Андреем Куницыным. (16+)
17.00 «Следствие вели...» (16+)
18.00 «Новые русские сенсации». (16+)
19.00 «Итоги недели»
20.20 «Маска». (12+)
23.40 «Звезды сошлись». (16+)
01.10 «Основано на реальных событиях». (16+)

РОССИЯ К Культура

17.45 «Романтика романса»

06.30 Лето Господне
07.05 Мультфильмы
08.05 «СТАРОМОДНАЯ КОМЕДИЯ»
09.35 Диалоги о животных
10.20 «Свой Петербург»
11.00 «ЗАЛИВ СЧАСТЬЯ»
12.25 «Невский ковчег»
12.55 Неизвестные маршруты Беларуси
13.35 «Элементы»
14.05 Концерт к 75-летию Григория Соколова
14.45 «ВОЗВРАЩЕНИЕ ВАСИЛИЯ БОРТНИКОВА»
16.30 «Картина мира»
17.15 «Пешком...»
17.45 «Романтика романса»
18.40 «Четыре солдатские медали»
19.30 Новости культуры
20.25 «И ЖИЗНЬ, И СЛЕЗЫ, И ЛЮБОВЬ»
22.05 Балет «Спящая красавица»
00.50 «АЛЕКСАНДР НЕВСКИЙ»
02.35 Мультфильмы

ТВЦ

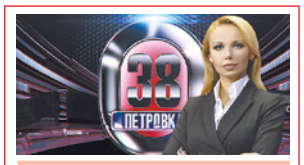

00.40 «Петровка, 38». (16+)

07.00 «ПЕРЕПИСАТЬ ЛЮБОВЬ». (12+)
09.00 «ЛЕКАРСТВО ДЛЯ ВЕРЫ». (12+)
10.55 Полезная программа. (6+)
11.30 00.25 События
11.50 «Наша смешная жизнь». (16+)
12.35 «НЕ МОГУ СКАЗАТЬ «ПРОЩАЙ». (12+)
14.30 Московская неделя
15.05 «Назад в СССР». (16+)
16.00 Великая Пасхальная Вечерня. Трансляция из Храма Христа Спасителя
17.10 «ПОЧТАЛЬОНША». (16+)
20.55 «ЕЁ СЕКРЕТ». (12+)
00.40 «Петровка, 38». (16+)
00.50 «ЖЕНЩИНА НАВОДИТ ПОРЯДОК». (12+)
03.50 «Актёрские судьбы». (16+)
04.20 «Короли эпизода». (16+)
05.00 «Москва резиновая». (16+)
05.20 Московская неделя. (12+)

РЕН

09.20 «Знаете ли вы, что?» (16+)

05.00 23.55 «Самые шокирующие гипотезы». (16+)
06.00 «С бодрым утром!» (16+)
08.30 12.30 «Новости». (16+)
09.00 «Самая народная программа». (16+)
09.20 «Знаете ли вы, что?» (16+)
10.30 «Наука и техника». (16+)
11.30 «Легенды и мифы». (16+)
12.55 «Неизвестная история». (16+)
13.55 «Купи-продай». (16+)
14.55 «РАСПРАВА». (16+)
16.45 «ОХРАННИК». (16+)
18.40 «ЛЕДЯНОЙ ДРАЙВ». (16+)
США - Канада, 2021 г. Боевик. В ролях: Лиам Нисон, Лоренс Фишбёрн. Север Канады. Ненадёжный апрельский лёд, вес грузовика - 33 тонны...
20.50 «ЗАСТУПНИК». (16+)
23.00 «Итоговая программа с Петром Марченко». (16+)

ДОМАШНИЙ

06.30 «НЕЛЮБИМЫЙ МОЙ». (16+)
08.55 Метод Рогова. (16+)
10.00 Пять ужинов. (16+)
10.15 «КОМНАТА РОЗ». (16+)
Две школьные подруги Вера и Нина были очень близки, пока обе не влюбились в Игоря. Чувства разрушили их дружбу, а судьба развела на долгие тринадцать лет...
19.00 «МОЯ ПРЕКРАСНАЯ ЖИЗНЬ». (16+)
22.50 «ВТОРАЯ ЖЕНА». (16+)
02.30 «6 кадров». (16+)
03.15 «ПРОПАСТЬ МЕЖДУ НАМИ». (16+)

ОТР

06.00 «СЕЛЬСКАЯ УЧИТЕЛЬНИЦА». (12+)
09.25 Пасхальное обращение Святейшего Патриарха Московского и всея Руси Кирилла. (12+)
15.05 «Моя история». (16+)
17.10 «ЧЕЛОВЕК, КОТОРЫЙ СОМНЕВАЕТСЯ». (12+)
20.15 «КОНФОРМИСТ». (16+)
22.05 «Сэлинджер». (16+)
00.10 «ЭТА ЗАМЕЧАТЕЛЬНАЯ ЖИЗНЬ». (12+)
02.30 «КАК Я ПРОВЕЛ ЭТИМ ЛЕТОМ». (16+)
04.35 «ФРУЗА». (12+)

ТВ-3

06.00 «Мультфильмы». (0+)
07.30 Вкусно с Анфисой Чеховой. (16+)
08.00 Новый день. (16+)
08.30 Новости. (16+)
08.40 «Леди Баг и Супер-Кот». (6+)
11.00 «Слепая». (16+)
18.00 Новости. (16+)
18.10 «Слепая». (16+)
19.10 «СПЛЕТНЯ». (16+)
23.00 Итоги с Малькевичем. (16+)
00.00 «ИЗ ДЖУНГЛЕЙ В ДЖУНГЛИ». (16+)
02.00 «ЗАКРЫТАЯ ШКОЛА». (16+)

ЧЕ

06.00 Улётное видео. (16+)
10.30 Улетные животные. (16+)
12.00 «ДАЛЬНОБОЙЩИКИ-2». (16+)
Приключения двух друзей продолжаются. Вновь их ждет дальняя дорога, новые встречи и знакомства. Напарники не всегда ладят друг с другом, между ними бывают и ссоры, но всегда их примиряет дорога.
20.00 «+100500». (16+)
23.00 «+100500». (18+)
02.30 «СОЛДАТЫ-15». (16+)

МИР

05.00 «Мультфильмы». (6+)
05.15 «САДКО». (12+)
06.50 «СКАЗКА О ПОТЕРЯННОМ ВРЕМЕНИ». (16+)
08.20 «Диктор делает». (16+)
09.30 «ФазендаЛайф». (6+)
10.00 13.00 Новости
10.10 13.15 «БАТЮШКА». (16+)
18.00 00.00 «Вместе». (16+)
19.00 «ЗНАХАРЬ». (16+)
21.40 01.00 «АННА: ЖЕНА ЕГЕРЯ». (16+)
02.40 «ВЕСЁЛЫЕ РЕБЯТА». (16+)
04.10 «Наше кино. История большой любви». (16+)

МУЗ

07.30 У-Дачный чарт. (16+)
09.00 12.30 Весна. (16+)
09.30 Муз-ТВ чарт. (16+)
10.30 Без кутюр. (16+)
11.00 Юмор FM чарт. (16+)
12.00 Хит-сториз. (16+)
14.00 Короли чартов. (16+)
15.00 «10 самых!» (16+)
15.30 Приехали! (16+)
16.00 Яндекс.Музыка. (16+)
17.00 «Расступитесь, мэтры». (16+)
18.00 Лихие хиты. (16+)
19.00 Топ-30. (16+)
21.00 Муз'итив. (16+)
22.00 Наше. (16+)
23.00 Золотая лихорадка. (16+)

ПОБЕДА

05.30 «СОЛДАТИК». (12+)
06.50 «ВЕСУРИ». (16+)
08.20 «РЯДОВОЙ ЧЭЭРИН». (16+)
10.00 «ПОД ЛИВНЕМ ПУЛЬ». (16+)
Разведвзвод младшего лейтенанта Бесфамильного у командования на особом счету. Прежде всего, сам младший лейтенант - бывший беспризорник, известен как отчаянный сорвиголова, которого «пуля не берет». Да и бойцы во взводе подобрались хоть и разные, но отличные…
14.00 «РУССКИЕ ГОРКИ». (16+)
00.50 «УЧЁНОСТИ ПЛОДЫ». (16+)
03.25 «РЯБИНОВЫЙ ВАЛЬС». (16+)

Ю

05.20, 07.00, 09.00 «Маша и Медведь». Мультсериал. (0+)
10.50 Беременна по обману. (16+)
13.45 Жизнь после шоу. (16+)
15.05 Мама в 16. (16+)
Самое честное реалити о взрослении.
18.15 Ждули. (16+)
21.00 Дом-2. Новая жизнь. (16+)
Признания и скандалы, ревность и интриги. На что только не идут ребята, чтобы обрести долгожданное счастье с любимым человеком.
00.05 Измены (субтитры). (16+)
03.40 Моя свекровь - монстр. (16+)

365 ДНЕЙ ТВ

00.00 Римские инженеры: Акведук в Ниме. (12+)
00.55, 04.50 Восточный фронт. (12+)
01.50 Александр Меншиков. Кавалер № 7. (12+)
02.20 Лаборатории смерти. Как работал японский «Отряд 731». (16+)
03.25, 07.25 Народный фронт Победы. (12+)
04.00 Кровавое правление Стюартов. (16+)
05.45 Вокруг Света на «Неве» и «Надежде». Получилось! (12+)
06.15 Грустное детство Алины Веселовой. (12+)
08.00 Это подкаст. История. (12+)
09.00 Моя Россия: музыкальное путешествие. (12+)
10.00, 13.45, 18.00, 21.55 Без срока давности. (16+)
10.50 Емельян Пугачёв. Я не ворон, я другой…. (12+)
11.25, 15.20, 19.25, 23.20 Книжные аллеи. Адреса и строки А. С. Пушкина. (12+)
12.00 Боевые знамёна Отечества. (12+)
12.15 Звезда и смерть графа Вронского. Сербский гамбит. (12+)
13.05 Найти и рассказать. (12+)
14.40 Обыкновенная История. (6+)
14.50 Пётр Рычков. Пещера для Колумба. (12+)
16.00, 17.00 «МЯТЕЖ». (18+)
18.50 Музейный феникс: Кунсткамера. (12+)
20.00 Хлеб, «Север» и кобальт. (12+)
21.05 Монологи императоров: Сима Жуй. (16+)
22.50 Музейный феникс: Государственный Эрмитаж. (12+)

ДЕТСКИЕ КАНАЛЫ

МУЛЬТ

06.00, 23.00 «Фиксики. Дай пять!» (0+)
11.00 «Умка». (0+)
Белый медвежонок Умка со своей мамой Медведицей живёт в суровой и прекрасной Арктике. У него есть замечательные друзья - озорная волчица Ильма, милая нерпа Кора и смешная розовая чайка Пычик. А самый главный друг Умки - это чукотский мальчик Тайкэ. Мальчик и зверята вместе исследуют удивительный мир Севера и учатся уважать природу и друг друга.
12.00, 15.00 «Фиксики». (0+)
ДимДимыч - обычный мальчик, который в один из дней знакомится с Фиксиками, и они начинают дружить. Вместе герои не только развлекаются, но и разбираются в том, как устроен мир, а сами Фиксики не забывают подробно рассказать всё самое интересное зрителям.
17.30, 04.10 «Фиксики. Новенькие». (0+)

МУЛЬТИЛАНДИЯ

06.00 «Бодо Бородо. Букварь», «Бодо Бородо. Путешествия». (0+, 6+)
08.30 «Цветняшки». (0+)
09.00, 23.30 «Царевны». (0+)
11.00 «Простоквашино». (0+)
14.00, 02.45 «Три кота». (0+)
18.00 «Приключения Пети и Волка». (6+, 12+)
19.30 «Нэйт опять опаздывает». (6+)
22.30 «Турбозавры». (0+)
01.00 «Крутиксы» (с сурдопереводом). (6+)

КАРУСЕЛЬ

05.00 Ранние пташки. «Барбоскины», «Простоквашино». (0+)
07.00 «С добрым утром, малыши!» (0+)
07.30 «Макс и Крякс». (0+)
07.40 «Майло». (0+)
10.00 «Еда как в сказке». (0+)
10.25 «Чик-Чирикино». (0+)
12.00 «Студия красоты». (0+)
12.20 «Лео и Тиг». (0+)
14.00 «У меня лапки». (0+)
«У меня лапки» - это программа о домашних животных, их породах, видах, характере и привычках.
14.30 «Царевны». (0+)
16.00 «ДЕНИСКИНЫ РАССКАЗЫ». (6+)
Приключенческий сериал по рассказам Виктора Драгунского для семейного просмотра.
16.25 «Буба». (6+)
18.45 «Мастер Витя и Мотор». (0+)
Мастер Витя - юный, но уже гениальный мальчик-инженер, который вместе со своим робопсом Мотором и талантливыми друзьями помогает решать проблемы дружелюбных жителей Вауграда, используя невероятно крутые гаджеты, смекалку и воображение!
21.00 «Спокойной ночи, малыши!» (0+)
21.20 «Фиксики». (0+)
23.30 «Ералаш». (6+)
00.50 «Смешарики. Пинкод». (6+)
02.30 «Смешарики. Новые приключения». (0+)
03.40 «Тима и Тома». (0+)

В ПРОГРАММЕ ВОЗМОЖНЫ ИЗМЕНЕНИЯ ПО НЕЗАВИСЯЩИМ ОТ РЕДАКЦИИ ПРИЧИНАМ.

■ сериалы
■ фильмы

(0+) рекомендуется детям любого возраста (6+) не рекомендуется детям до 6 лет (12+) не рекомендуется детям до 12 лет (16+) не рекомендуется лицам моложе 16 лет (18+) не рекомендуется лицам моложе 18 лет.

Телепрограмма предоставлена компанией ЗАО «Сервис-ТВ». Знаком возрастного ограничения не отмечены телепередачи, транслируемые в эфире без предварительной записи или являющиеся информационной продукцией, имеющей значительную историческую, художественную или иную культурную ценность для общества, или предназначенные для детей, не достигших возраста 6 лет

ЗВЕЗДА

06.55 **01.35 «АЛЕКСАНДР НЕВСКИЙ».** (12+)
09.00 «Новости недели». (16+)
09.25 «Служу России». (12+)
09.55 «Военная приемка». (12+)
11.30 «За гранью возможного». (16+)
12.20 «Война миров». (16+)
13.10 «Код доступа». (12+)
16.30 «Загадки века». (12+)
18.00 «Главное» . (16+)
23.00 «Фетисов». (12+)
23.55 **«ДВА КАПИТАНА».** (12+)
03.25 **«СМЕРШ».** (16+)

СТС

07.30 «Как приручить монстров». (6+)
09.05 «Команда монстров». (12+)
10.55 «Кентервильское привидение». (6+)
12.40 **«ХРОНИКИ ПАНГОЛИНОВ».** (12+)
14.55 **«СТРАЖИ ВРЕМЕНИ».** (6+)
17.00 Премьера. Богатырские игры. (16+)
19.30 В темноте. (16+)
21.30 Кто тут жулик? (16+)
22.35 **«КОРОЧЕ ГОВОРЯ».** (16+)
00.35 **«ДИКАЯ ПАРОЧКА».** (16+)

МАТЧ! ТВ

07.00 10.00 12.55 Новости
10.05 «Команда МАТЧ». (0+)
10.25 «Шелби». (16+)
13.00 Все на Матч! Прямая трансляция
13.45 Футбол. ЦСКА - «Крылья Советов». «Зенит» - «Химки». МИР Российская Премьер-Лига. Прямая трансляция
18.45 Футбол. «Болонья» - «Интер». Прямая трансляция
21.00 «После футбола»
21.50 Футбол. «Реал» (Мадрид) - «Атлетик». Прямая трансляция
01.00 Матч! Парад. (6+)

78 КАНАЛ

07.00 «Другой Петербург». (16+)
07.30 08.00 14.30 17.30 Гид 78. (12+)
08.30 18.45 «Автограф». (12+)
09.00 05.15 «В мире еды». (12+)
09.50 05.05 «Вкусы России». (12+)
10.00 12.00 14.00 15.00 16.00 17.00 «Известия 78». (12+)
10.15 «Полезное утро». (12+)
12.15 01.45 «Хороший день». (12+)
12.45 04.40 Государственная грамота. (12+)
13.15 02.10 «Открытая студия». (12+)
15.30 16.30 00.45 «Не факт». (12+)
18.00 02.50 «Неделя в Петербурге». (12+)
19.15 «Здоровье». (16+)
20.00 **«САМОЗВАНКА».** (16+)
23.15 «СССР. Знак качества». (12+)
00.00 «Легенды советского сыска». (16+)
03.30 «Нобелевские лауреаты». (12+)

СПБ

18.30 Футбол. «Зенит» - «Химки». (0+)

06.10 **«НЕБЕСНЫЕ ЛАСТОЧКИ».** (6+)
08.45 13.50 17.50 «Пасхальное поздравление Митрополита Санкт-Петербургского и Ладожского Варсонофия». (0+)
09.00 «Итоги недели». (16+)
10.25 Дикие выходные. (6+)
10.45 «Не по-детски». (6+)
11.40 «Петербургский текст». (16+)
12.15 «Энциклопедия Великой Победы». (6+)
12.20 «Возвращение Саввы». (12+)
12.35 13.10 «Лики Руси». (12+)
14.00 **15.15 «ЛИШНИЙ БИЛЕТ».** (16+)
16.05 **«МЫ ИЗ ДЖАЗА».** (16+)
18.30 Футбол. «Зенит» (Санкт-Петербург) - «Химки» (Химки). (0+)
20.30 **«КУМИР».** (16+)
04.00 **«МИШЕЛЬ ВАЛЬЯН: ЖАЖДА СКОРОСТИ».** (16+)

ЛЕНТВ24

11.00 «ЛенТВ24 Новости». Прямая трансляция. (6+)

06.00 «Человек на своём месте». (12+)
06.30 «Крымские дачи». (12+)
07.00 «Декоративный огород». (12+)
07.30 «Сказочный патруль». (6+)
08.25 **«КОРАБЛИ ШТУРМУЮТ БАСТИОНЫ».** (12+)
10.00 «Воскресение». (12+)
10.15 «Русская Балтика». (12+)
11.00 15.00 19.00 «ЛенТВ24 Новости». Прямая трансляция. (6+)
11.15 **03.00 «ЛЮБОВЬ НАПОКАЗ».** (16+)
12.45 «Больше, чем любовь». (12+)
13.30 **00.10 «БЛИЗНЕЦЫ».** (12+)
15.15 **«ЛУЧИК».** (16+)
19.15 **«АКАДЕМИЯ».** (16+)
21.00 **«КАДЕТ».** (16+)
22.35 **«ЖМОТ».** (16+)
01.30 **«ОБЛЕПИХОВОЕ ЛЕТО».** (16+)

ТНТ

07.00 10.00 «Однажды в России». (16+)
09.30 «Время завтрака». (16+)
11.00 «Битва экстрасенсов». (16+)
15.25 «Экстрасенсы. Битва сильнейших». (16+)
18.00 «Сокровища императора». (16+)
21.30 «Титаны». (16+)
23.40 «Шоу Воли». (16+)
00.40 «Конфетка». (16+)
02.55 «Женский стендап». (16+)
04.30 «Однажды в России». (16+)

5-Й КАНАЛ

05.00 **«НАСТОЯЩИЙ».** (16+)
09.00 Фирменный рецепт с Емельяненко. (12+)
09.30 **«НАСТОЯЩИЙ».** (16+)
09.45 **«НАСТОЯЩИЙ-2».** (16+)
18.55 **«СТАРОЕ РУЖЬЕ».** (16+)
1941 год. Петр - простой учитель в маленьком селе. Он считает себя вне политики и уверен: если вести себя тихо и не перечить властям, тебя не тронут.
22.55 **«СМЕРШ: УДАРНАЯ ВОЛНА».** (16+)
02.40 **«СВИДЕТЕЛИ».** (16+)

ПЯТНИЦА

05.50 Пятница News. (16+)
06.20 «Тайна третьей планеты». (0+)
07.10 Секреты на кухне. (16+)
08.30 Мамы Пятницы. (16+)
09.00 Гастротур. (16+)
10.00 Погнали! (16+)
12.00 Минаев Тревел. (16+)
13.10 Погнали! (16+)
22.00 «Мир без правил». (16+)
23.00 Выживалити. Миссия Альфа. (16+)
01.50 **«ПАДЕНИЕ АНГЕЛА».** (18+)
03.40 Пятница News. (16+)

РОССИЯ 24

Круглосуточный информационный канал. Новости, события, репортажи.

КИНО И СЕРИАЛЫ

РУССКИЙ РОМАН

06.30 «ПРОВИНЦИАЛЬНАЯ МАДОННА». (16+)
09.50 «КОСТЯНИКА. ВРЕМЯ ЛЕТА». (16+)
11.35 «ФЛАМИНГО». (16+)
15.00 «ПОСЛЕ ТЕБЯ». (16+)
17.05 «ВАЛЬС-БОСТОН». (16+)
18.50 «ТАНЕЦ ДЛЯ ДВОИХ». (16+)
2019 г. В ролях: Валерия Ланская, Илья Алексеев, Артем Григорьев, Вероника Пляшкевич, Руслан Чернецкий, Алиса Авчинник
22.20 «РЕЦЕПТЫ СЕМЕЙНОГО СЧАСТЬЯ». (16+)
2020 г. В ролях: Ирина Пегова, Артём Осипов, Елена Плаксина, Игорь Петров, Михаил Пореченков
01.35 «И В ГОРЕ, И В РАДОСТИ». (16+)
04.40 «НЕВОЗМОЖНАЯ ЖЕНЩИНА». (16+)

ИЛЛЮЗИОН+

01.40 «МЕСТЬ ОТ КУТЮР». (16+)
03.30 «ПРОСТО ДРУЗЬЯ». (16+)
05.00 «ДЕВЯТКА». (16+)
06.20 «СВАДЕБНАЯ ВЕЧЕРИНКА». (16+)
07.45 «БЛИЗНЕЦЫ». (16+)
09.30 «СВАДЬБА МОЕЙ БЫВШЕЙ». (16+)
11.05 «СУМАСШЕДШАЯ ЛЮБОВЬ». (16+)
12.50 «МОШЕННИКИ». (16+)
14.20 «ГЕНИЙ». (16+)
15.55 «ИЛЛЮЗИОНИСТ». (16+)
17.40 «БАНДИТКИ». (16+)
19.05 «СТАРИК С ПИСТОЛЕТОМ». (16+)
20.30 «ГОРДОСТЬ И ПРЕДУБЕЖДЕНИЕ И ЗОМБИ». (16+)
22.10 «ФИЛОМЕНА». (16+)
23.40 «ГЕРАКЛ: НАЧАЛО ЛЕГЕНДЫ». (16+)

VIJU TV1000

05.45 «МОЙ ШПИОН». (16+)
07.25 «МОШЕННИКИ». (16+)
09.20 «ДЕВЯТЬ ЯРДОВ 2». (16+)
11.05, 12.00, 13.00, 13.55 «ЧИСТО АНГЛИЙСКИЕ УБИЙСТВА». (16+)
14.55 «КИЛЛЕРЫ». (16+)
16.45 «ГЕНИАЛЬНОЕ ОГРАБЛЕНИЕ». (16+)
19.00 «БАНДИТ». (16+)
21.20 «ИСКУССТВО ОБМАНА». (16+)
Фильм-афера, США, 2019 г.
23.10 «ЛИПУЧКА». (16+)
00.50 «ЛОВУШКА ВРЕМЕНИ». (16+)
02.10 «МАТРИЦА ВРЕМЕНИ». (16+)
03.40 «ПОМЕШАННЫЙ НА ВРЕМЕНИ». (16+)
05.15 «Пончары. Глобальное закругление». Мультфильм. (6+)

КИНОКОМЕДИЯ

01.10 «ДОБРО ПОЖАЛОВАТЬ В КОЛЛИНВУД». (16+)
02.45 «ТЫ УМЕЕШЬ ХРАНИТЬ СЕКРЕТЫ?» (16+)
04.25 «ДОБРО ПОЖАЛОВАТЬ В КОЛЛИНВУД». (16+)
06.00 «ПОСТУЧИСЬ В МОЮ ТВЕРЬ». (12+)
07.40 «О ЧЁМ ГОВОРЯТ МУЖЧИНЫ». (18+)
09.30 «О ЧЁМ ЕЩЁ ГОВОРЯТ МУЖЧИНЫ». (18+)
11.20 «ДЕНЬ ВЫБОРОВ». (18+)
13.45 «ДЕНЬ ВЫБОРОВ 2». (12+)
15.45 «ДЕНЬ РАДИО». (18+)
17.40 «НЯНЬКИ». (12+)
19.30 «БОЛЬШОЙ СТЭН». (18+)
Комедия, США, 2007 г.
21.25 «КАНИКУЛЫ СТРОГОГО РЕЖИМА». (16+)
23.35 «Я - НЕ КИЛЛЕР». (18+)

ДОМ КИНО

05.20 «Царство против разбойников». Мультфильм. (6+)
06.25 «Три богатыря на дальних берегах». Мультфильм. (6+)
07.40 «ЭКИПАЖ». (16+)
10.00 «ГРОЗОВЫЕ ВОРОТА». (16+)
Сериал. Россия, 2006 г. В ролях: Михаил Пореченков, Вячеслав Разбегаев, Анатолий Пашинин, Андрей Краско, Борис Щербаков
14.00 30 лет вместе с Первым. «ПО ЗАКОНАМ ВОЕННОГО ВРЕМЕНИ». (16+)
22.10 «КАЛАШНИКОВ». (16+)
Россия, 2020 г.
00.00 «НЕСОКРУШИМЫЙ». (16+)
01.40 «ЧЕМПИОНЫ». (16+)
03.10 «ЧЕМПИОНЫ: БЫСТРЕЕ. ВЫШЕ. СИЛЬНЕЕ». (16+)

СУББОТА!

05.00 «Маша и Медведь», «Маша и Медведь. Машины Песенки», «Машины сказки», «Маша и Медведь. Скажите «Ой!», «Машкины страшилки», «Маша и Медведь: Анимашки», «Маша и Медведь. 12 месяцев». Мультфильмы. (0+)
16.30 «Котенок Шмяк». Мультсериал. (0+)
18.30 «Буба». Мультсериал. (0+)
21.00 Богиня сыска. (16+)
22.20 Богиня шопинга. (16+)
23.20, 23.50 «МАХАБХАРАТА». (16+)
00.20 Света вокруг света. Наташа Королёва. (16+)
01.40, 02.30, 03.00, 03.40 «ТЫ - МОЯ ЖИЗНЬ». (16+)
04.20 «Новые приключения Кота Леопольда». Мультсериал. (0+)

CINEMA

08.00 «НЕУДЕРЖИМЫЙ». (18+)
09.35 «КОДЕКС КИЛЛЕРА». (18+)
11.20 «БЕЗЖАЛОСТНЫЙ». (18+)
13.30 «АВТОБАН». (18+)
15.10 «ЕГО СОБАЧЬЕ ДЕЛО». (18+)
16.40 «ЧЕСТНЫЙ ВОР». (18+)
18.15 «СНЕГОУБОРЩИК». (18+)
20.10 «ЛЕДЯНОЙ ДРАЙВ». (18+)
США, Канада, 2021 г.
22.00 «ПОЦЕЛУЙ ДРАКОНА». (18+)
Франция, США, 2001 г.
23.40 «ЭКСПЕРИМЕНТ «ВЕДЬМА». (18+)
02.05 «САМОВОЛКА». (16+)
03.45 «АМЕЛИ». (16+)
05.40 «БОЛЬШЕ, ЧЕМ ДРУГ». (16+)

РУССКИЙ ИЛЛЮЗИОН

06.35 «РОДИТЕЛИ СТРОГОГО РЕЖИМА». (16+)
07.45 «ЖЕНА РОБИНЗОНА». (16+)
09.40 «ВПЕРЕД!» (16+)
11.20 «ПЕРЕПИСАТЬ ЛЮБОВЬ». (16+)
13.10 «ЭКСПЕРИМЕНТ». (16+)
15.40 «МОЛОЧНАЯ ДЕВОЧКА». (16+)
17.25 «ЯЙЦО ФАБЕРЖЕ». (16+)
19.00 «ШОПОГОЛИКИ». (16+)
21.00 «СЕСТРИЧКИ». (16+)
22.55 «ПОДРУЖКИ НЕВЕСТЫ». (16+)
Мелодрама, Россия, 2022 г.
00.35 «ВАШ РЕПЕТИТОР». (18+)
02.00 «ПОЛНОЕ ДЫХАНИЕ». (16+)
03.45 «ЖЕНА РОБИНЗОНА». (16+)
05.25 «ВПЕРЕД!» (16+)

VIJU TV1000 РУССКОЕ

05.30 «Смешарики». Мультсериал. (6+)
07.00 «Три кота». Мультсериал. (6+)
08.20 «Простоквашино». Мультсериал. (6+)
10.00, 10.50, 11.45, 12.40, 13.35 «СКЛИФОСОВСКИЙ». (16+)
14.30 «НЕПОСЛУШНИК». (16+)
16.35 «НЕПОСЛУШНИК 2». (16+)
18.40 «ВОДИТЕЛЬ-ОЛИГАРХ». (16+)
20.15 «ЗА СЛОВА ОТВЕЧАЮ». (16+)
22.05 «МОЁ ЛЮБИМОЕ ПРИВИДЕНИЕ». (12+)
23.55 «ДЕНЬ ВЫБОРОВ». (16+)
02.05 «ДЕНЬ ВЫБОРОВ 2». (16+)
03.45 «ЖЕНИХ». (16+)
05.15 Мультфильм. (6+)

МОСФИЛЬМ. ЗОЛОТАЯ КОЛЛЕКЦИЯ

06.10 Мультфильмы. (0+)
07.35 «СЕРДЦА ЧЕТЫРЁХ». (16+)
09.20 «СКАЗКА О ЗВЁЗДНОМ МАЛЬЧИКЕ». (16+)
11.40 «ДЕТИ ДОН КИХОТА». (12+)
13.05 «УРОК ЖИЗНИ». (16+)
15.05 «НЕИСПРАВИМЫЙ ЛГУН». (16+)
16.30 «НЕ МОЖЕТ БЫТЬ!» (16+)
18.15 «ДЕВУШКА БЕЗ АДРЕСА». (16+)
19.50 «ОПЕКУН». (16+)
21.20 «СПОРТЛОТО-82». (16+)
23.00 «СЕДЬМОЕ НЕБО». (16+)
00.45 «ИЮЛЬСКИЙ ДОЖДЬ». (16+)
02.30 «ПУТЬ К ПРИЧАЛУ». (16+)
03.55 «УРОК ЛИТЕРАТУРЫ». (16+)
05.05 «БЕЗУМНЫЙ ДЕНЬ». (16+)

ФЕНИКС ПЛЮС КИНО

08.00, 09.00, 10.00, 11.00, 16.00, 17.00, 18.00, 19.00 «НЕРОДНАЯ ДОЧЬ». (16+)
12.00, 20.00, 04.00 «СЕРЕЖКА КАЗАНОВЫ». (16+)
13.00, 21.00, 05.00 «ОДНА ТЕНЬ НА ДВОИХ». (16+)
14.00, 22.00, 06.00 «ТАТЬЯНИНА НОЧЬ». (16+)
15.00, 23.00, 07.00 «ДОКТОР ИВАНОВ. ЖИЗНЬ ПОСЛЕ СМЕРТИ». (16+)
00.00, 01.00 «ОСТРОВ НЕНУЖНЫХ ЛЮДЕЙ». (16+)
02.00 «ВСЕГДА ГОВОРИ «ВСЕГДА»-8». (16+)
03.00 «ВСЕГДА ГОВОРИ «ВСЕГДА»-9». (16+)
Сериал. Мелодрама, Россия, 2012 г. В ролях: Мария Порошина, Ярослав Бойко, Татьяна Абрамова, Олег Алмазов, Полина Степанова, Евгений Филичкин

CTC LOVE

06.00 «Царевны». Мультсериал. (0+)
07.30 «МОЛОДЁЖКА». (16+)
Олег ищет содействия мамы Алины. Романенко тоже «помогает» Бартовичу справиться с его проблемами. Пахомов окончательно портит отношения с Казанцевым. Егор начинает подозревать, что Марина его обманывает.
23.00 Сердца за любовь. (16+)
02.45 «МАРГОША». (16+)
Марго становится одной из претенденток на получение награды от Международной ассоциации женщин-журналисток в номинации «Лучшая журналистка года»…
05.45 Даёшь молодёжь! (16+)

ПРАВОСЛАВНЫЙ КАНАЛ

СПАС

05.00 «ПРИТЧИ». (0+)
Беларусь, 2011 г.
06.00 «ПРИТЧИ-2». (0+)
07.10 Святыни России. (6+)
08.10 «Необыкновенное путешествие Серафимы». Мультфильм. (6+)
09.35 Лето Господне. Пасха. (6+)
12.00 Самая счастливая Пасха в моей жизни. (0+)
Кинокартина кратко рассказывает об истории и сути главного христианского праздника - Воскресении Христовом, а также о богослужениях и традициях, связанных с его празднованием.
13.20 «ПОП». (16+)
16.00 Великая вечерня. Прямая трансляция. (0+)
17.10 Русские у Гроба Господня. Фильм 2. (6+)
18.05 Главное. С Анной Шафран. Новости на СПАСЕ. (16+)
19.40 «ДОРОГА К ДОМУ». (6+)
Россия, 2022 г.
21.05 Светлая неделя. (0+)
21.35 Парсуна. С Владимиром Легойдой. (6+)
22.35 Самая счастливая Пасха в моей жизни. (0+)
23.55 День Патриарха. (0+)
00.05 Пасха. Прямая линия из Иерусалима. (0+)
02.50 Главное. С Анной Шафран. Новости на СПАСЕ. (16+)
04.10 Парсуна. С Владимиром Легойдой. (6+)

Православный календарь

20 апреля
Светлое Христово Воскресение. Пасха.

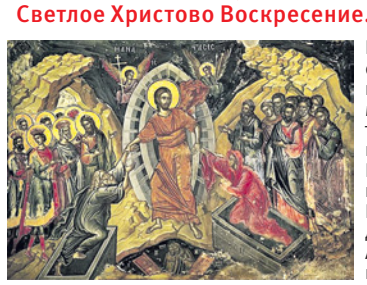

Прп. Георгия, исп., митр. Митиленского. Мч. Каллиопия. Мчч. Руфина диакона, Акилины и с ними 200 воинов. Прп. Даниила Переяславского. Прп. Серапиона монаха. Сщмч. Аркадия пресвитера. Прмц. Евдокии.

Поста нет.

« Господь Иисус Христос научил вселенную ведению Отца, упразднил смерть и всем даровал нетление обетованием Воскресения, в начало этого Воскресения воскресив собственное Свое тело и памятник победы над смертию и ее разрушительностию показав в крестном знамении».

Свт. Афанасий Великий

Весенняя ревизия КОСМЕТИЧКИ

Собираем кремы и уходовые средства для весны

Смена сезона всегда влечёт за собой и обязательную смену уходовой косметики. Средства, которые нам так помогали зимой, для тёплого времени года не подходят.

Пришла пора заменить их на другие – провести весеннюю ревизию косметички.
Воздействие на кожу яркого солнца и тепла кардинально отличается от воздействия мороза и холодных ветров. Вместе с тем, весной и летом наша кожа нуждается в защите не меньше, чем зимой, но средства для этого должны быть совсем другими. Именно поэтому два раза в год – весной и осенью – необходимо менять уходовую, а нередко и декоративную косметику. И лучше всего делать это путем полной ревизии используемых средств.

С чего начать

Оптимально начать ревизию таким образом: вытряхнуть все из косметички, снять/достать все с полочки/ящичка. Косметичку постирать и хорошо высушить. Если косметичка после стирки потеряла вид, не огорчайтесь – это отличный повод приобрести новую, сегодня это не проблема. В любом случае лучше потратиться на новую косметичку, чем использовать загрязненную. Ведь в косметичке, даже если вы используете ее очень аккуратно, накапливаются пыль и грязь, часто незаметные невооруженному глазу. Но даже их микроскопического количества хватает для бурного роста колоний болезнетворных бактерий, представляющих угрозу для нашей красоты и, конечно, здоровья.

Уход по-летнему

В первую очередь осматриваем уходовую косметику – кремы и маски. Тщательно оглядываем баночки (тюбики, другие емкости), обращая особое внимание на срок годности. Если он заканчивается до наступления осени, средство выбрасываем. Если в запасе гораздо больше времени, баночку моем (или тщательно протираем) и убираем в холодильник.

На смену убранным на хранение средствам ставим на полку другие – более легкие. Жирные кремы и маски в теплое время года нужны только для экстренного спасения пересушенной кожи. Весной и летом на каждый день необходимы увлажняющие уходовые средства, а также средства защиты от УФ-излучения. Поэтому в идеале нам нужно подобрать дневной крем, уже содержащий защитные элементы. Ультрафиолет – один из главных врагов красоты: он быстро иссушает кожу, результатом чего становятся новые морщинки, а уже имеющиеся углубляются.

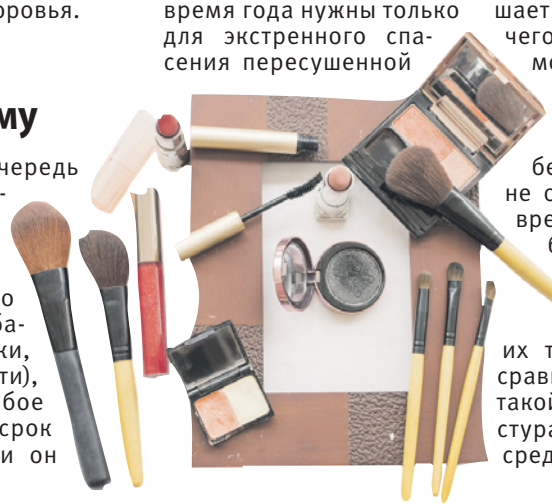

Конечно, совсем без питания для кожи не обойтись и в теплое время года. Но эту заботу оптимально поручить маскам и ночным кремам. Лучше, чтобы их текстура тоже была сравнительно легкой, не такой плотной, как текстура зимних уходовых средств.

Подробности

Первые помощники

Очень важно, чтобы в составе кремов или масок были компоненты, которые способствуют удержанию влаги внутри кожи, в ее глубоких слоях. Поэтому всегда обращайте внимание на состав уходового средства. Витамин Е, гиалуроновая кислота, мочевина, триглицериды, масло карите не только помогают удерживать влагу внутри кожи, но и формируют на ее поверхности особую защитную пленку, предотвращающую процесс обезвоживания.

Очищение по-летнему

В отличие от кремов и масок, которые весной должны стать легкими, очищающие средства для теплого сезона необходимы более серьезные. Ведь в отсутствие снега в окружающем воздухе содержится много пыли, которая стремительно впитывается расширенными под воздействием тепла порами кожи. Легкие средства с нежной текстурой просто не справятся с очищением таких загрязнений. Поэтому лучше выбирать более плотные, густые средства, способные очищать кожу достаточно глубоко. То же самое касается скрабов и пилингов.

Для очищения нормальной и особенно жирной кожи в теплое время года можно в ряде случаев аккуратно использовать даже спиртосодержащие лосьоны и тоники. Они быстро и довольно тщательно очищают кожу, одновременно слегка подсушивая ее. А вот именно поэтому для сухой, чувствительной и увядающей кожи средства на основе спирта использовать очень нежелательно. Очищать такую кожу лучше очень мягкими средствами или мицеллярной водой. Кстати, после подобных очистительных процедур следует умыться чистой водой комфортной температуры.

– Когда я попросил свою подругу выйти за меня замуж, она дала ответ, полный нежности, романтики, проницательности, красоты и теплоты.
– И что же она ответила?
– Она сказала: «Нет».

Кисти и спонжи

Кисти и спонжи, которыми мы пользуемся ежедневно, мыть нужно как можно чаще, и ревизия косметички – отличный повод сделать это особенно тщательно. Если нет специального средства для мытья спонжей, можно использовать обычное хозяйственное мыло. После мытья их нужно очень хорошо прополоскать и отжать (с кистей достаточно стрясти воду). Очищенные таким образом кисти и спонжи выкладываем до полного высыхания на чистое, сухое полотенце. Необходимо также тщательно вымыть емкости на полочке, в которых содержатся кисти и спонжи: стаканы, коробочки и т.п. И в этом случае также используем для мытья хозяйственное мыло, тщательно ополаскиваем и насухо вытираем чистым полотенцем (можно бумажным).

Светлана ИВАНОВА

Кстати

Декоративная косметика

Конечно, декоративная косметика тоже нуждается в ревизии. Обязательно нужно проверить сроки годности и расстаться со всем, что уже не годится для использования. Особенно это касается жидких субстанций: туши, подводки, губной помады, блеска для губ. Как правило, срок годности таких средств от шести месяцев до года, поэтому присмотреться к ним следует особенно внимательно. Если помада «поплыла», появился неприятный запах, если тушь начала скатываться в комочки, если текстура подводки стала неоднородной – значит, для использования такие средства больше не годятся.
Твердые средства служат дольше, но и они могут стать уютным домом для неприятных бактерий. Поэтому все их поверхности (в том числе колпачки карандашей для глаз и/или губ) необходимо дезинфицировать.

Дела сердечные в похудении

Лишние килограммы – враги и для фигуры, и для сердца.

О том, как правильно худеть и при этом поддерживать сердечное здоровье, мы поговорили с врачом – диетологом-нутрициологом, кардиологом **Ольгой Перфильевой.**

Опасные показатели

– Ольга Сергеевна, как лишний вес влияет на сердце?

– Лишний вес способствует возникновению ранней гипертонической болезни. Метаболический синдром, инсулинорезистентность могут привести к ишемической болезни сердца, значительно увеличивая риск инфарктов.

– При каких показателях нужно задуматься о похудении?

– Во время приема у пациента измеряются рост, вес и вычисляется индекс массы тела. Если он находится в пределах 19-25, то вес является нормой. Индекс от 25 до 30 свидетельствует о повышенной массе тела и необходимой коррекции образа жизни. Более 30 – это уже ожирение, делящееся на три степени. Здесь чаще подключается медикаментозная терапия, поскольку всегда присутствуют какие-то ассоциированные заболевания: метаболический синдром, сахарный диабет, гипертоническая болезнь. Кроме индекса массы тела мы также ориентируемся на биоимпедансометрию, которая определяет процентный состав тканей и жидкости в организме.

150 минут для здоровья

– Правда ли, что тем, кто занимается спортом, проблемы с сердцем не страшны?

– Да, действительно, научно доказано, что систематические занятия спортом не менее 150 минут в неделю могут способствовать профилактике сердечно-сосудистых заболеваний. Тем не менее, всем рекомендовано делать ультразвук сердца раз в год, особенно в возрасте старше 40 лет, чтобы исключить начинающиеся проблемы, которые могут носить генетический характер.

– Для похудения важны и силовые, и аэробные упражнения. А какие полезнее для сердца?

– Мышцы – это единственная ткань в организме, которая может продлевать молодость и которую мы можем поддерживать с помощью силовых нагрузок. Для сердца важнее аэробные занятия, так как благодаря интенсивной работе сердечной мышцы в сердце формируются дополнительные кровотоки, которые обогащают кислородом мышечную ткань. Поэтому аэробные нагрузки минимум 150 минут в неделю рекомендованы всем пациентам, и чем больше эта нагрузка будет, тем полезнее будет вашему сердцу. К аэробным упражнениям относятся ходьба, бег, плавание, эллипс.

Дефицит калорий

– Давайте поговорим о физической нагрузке – какой продолжительности она должна быть, чтобы была польза и для сердца, и для фигуры?

– Заниматься желательно ежедневно и минимум полчаса, чтобы была польза и для сердца, и для фигуры. И это по большей части аэробные упражнения, где мы увеличиваем частоту сердцебиения и держим в должном диапазоне не выше, чем возрастной максимум. Его можно посчитать по формуле: 220 минус возраст, и вот этот предел не переходим. Кроме того, аэробные нагрузки хорошо сжигают подкожный жир. Но если не будет учтен дефицит калорий, толку будет мало. Поэтому, если вы позанимались физической нагрузкой, пожалуйста, не обесценивайте свой труд и свой вклад в свое здоровье путем употребления жирных продуктов, фастфудов, полуфабрикатов, майонеза и так далее.

Татьяна МИХАЛЁВА

Давление под контроль

– Всегда ли лишний вес связан с повышенным давлением? И как учитывать этот фактор, занимаясь фитнесом?

– Да, в 99 % случаев эта связь присутствует, так как сердцу приходится работать в более интенсивном режиме. И мы не исключаем генетическую предрасположенность к артериальной гипертензии. А также учитываем лекарственные препараты, которые пациент принимает, чтобы на фоне нагрузки не было чересчур высоких показателей артериального давления. Это тщательная работа, которая требует вмешательства кардиолога и диетолога. Важно исключить все риски, в том числе некоторые физические упражнения – например, головой вниз.

Фото из личного архива Ольги Перфильевой и www.shutterstock.com

НАША БЛИЦ-ВИКТОРИНА

Братья и сёстры в кино

Братья и сёстры – близкие люди, которые в течение всей жизни берегут и ценят свою дружбу. Наша сегодняшняя викторина – о братьях и сёстрах, героях кинофильмов.

1 **Сюжет этого фильма (снятого режиссёром Игорем Добролюбовым в 1983 году) связан с тремя братьями. Деревушка, в которой они живут, готовится к сносу, деревенских жителей ждёт переселение в городские квартиры. Старший брат Андрей, рачительный и основательный, пытается перетащить к себе отца, чтобы получить большую жилплощадь. А вот средний и младший его братья связаны в любовный треугольник, который едва не разрушил семью одного из них. Как называется фильм?**

а) «Трижды о любви».
б) «Белые росы».
в) «Чужая родня».

2 **Слава и любовь зрителей пришли к сёстрам Мэри-Кейт и Эшли Олсен, когда им было по девять лет, после выхода фильма «Двое: Я и моя тень» («It Takes Two», 1995 г., реж. Энди Теннант). А уже в десять лет они стали самыми юными миллионерами Америки. Их младшая сестра Элизабет также сделала карьеру в кино, сыграв роль Алой ведьмы в «Мстителях». В одном из шоу она рассказала, что училась актёрскому мастерству в России. Где именно она училась?**

а) Школа-студия МХАТ в Москве.
б) Российский институт театрального искусства (ГИТИС) в Москве. **в)** Российский государственный институт сценических искусств (РГИСИ) в Санкт-Петербурге.

3 **«Приключения Электроника» (1980 г., реж. Константин Бромберг) – один из самых популярных в СССР фильмов для детей. Главными героями ленты были мальчик Сергей Сыроежкин и его копия – биоробот Электроник. Их сыграли братья-близнецы Владимир и Юрий Торсуевы. Для съёмок мальчикам пришлось перекрасить волосы в светлый цвет. Какие ещё требования предъявлялись к юным актёрам?**

а) Умение бегать на лыжах и играть в хоккей. **б)** Умение прыгать с 10-метровой вышки. **в)** Умение играть на гитаре, танцевать, петь и водить мопед.

ОТВЕТЫ

1-б. «Белые росы». **2-а.** Школа-студия МХАТ в Москве. **3-в.** Умение играть на гитаре, танцевать, петь и водить мопед.

СОГР № RU.77.99.22.003.E.002441.09.24 от 04.09.2024 г. Реклама

ТРАДИЦИОННОЕ НЕМЕЦКОЕ КАЧЕСТВО

Источник коллагена
Геленк Нарунг

- Способствует укреплению хрящевой ткани суставов и позвоночника.
- Поддерживает здоровье кожи, волос и ногтей.
- Укрепляет соединительную ткань (мышцы, связки, сухожилия).

Спрашивайте в аптеках вашего города.

СПРАВКИ И КОНСУЛЬТАЦИИ: 8-800-333-06-07 (ЗВОНОК БЕСПЛАТНЫЙ), Москва +7 (495) 220-76-76

БАД. Производитель ПРОВИСТА, г. Ганновер, Германия. www.provista-ag.ru

НЕ ЯВЛЯЕТСЯ ЛЕКАРСТВОМ

Зима была тёплой и малоснежной, а значит, без проблем перезимовали большинство вредителей, а также возбудители болезней.

Готовим садовую АПТЕЧКУ после тёплой зимы

Чтобы не потерять урожай, в этом году как никогда важно провести все необходимые весенние обработки сада! Какие препараты обязательно должны быть в садовой аптечке и когда их применять?

Фунгициды против болезней

«БОРДОСКАЯ ЖИДКОСТЬ», «МЕДНЫЙ КУПОРОС», «АЗОФОС», «ХОРУС» и другие препараты на основе меди. С помощью медьсодержащих фунгицидов можно побороть грибковые заболевания плодовых деревьев и кустарников: монилиальный ожог, коккомикоз, серую гниль, паршу, пятнистости.

КОГДА ПРИМЕНЯТЬ? Препараты меди действуют уже при температуре 5-6 °С, когда почки еще не раскрылись. По закрытым почкам можно применять препараты в максимальной концентрации – 3 % раствора, а значит, обработка будет максимально эффективной. Позже препараты меди также можно использовать, но концентрация должна быть уменьшена до 1 % раствора. Внимательно читайте инструкцию!

Учёные-биологи не могут решить: что нужно делать, если видишь, как жук, занесённый в Красную книгу, пожирает растение, занесённое в Красную книгу?

«СЕРА КОЛЛОИДНАЯ», «ТИОВИТ ДЖЕТ», «СЕРА 400» и другие препараты на основе серы. Препараты применяют для лечения растений от мучнистой росы, антракноза, черной ножки, килы на капусте, оидиума на винограде, аскохитоза на плодовых деревьях и кустарниках, парши, серой гнили. Коллоидная сера эффективна при борьбе с клещами – паутинным, почковым, виноградным.

КОГДА ПРИМЕНЯТЬ? Эффективны при температуре не ниже 18-20 °С и не выше 30 °С. Препараты серы нельзя смешивать с другими веществами, использовать в баковых смесях. Имеют короткий период ожидания – 1-3 дня.

«ФИТОСПОРИН-М», «ТРИХОДЕРМИН», «АЛИРИН», «ГАМАИР» и другие препараты на основе триходермы или сенной палочки. Биофунгициды используют для борьбы с грибковыми и бактериальными заболеваниями, в том числе с паршой, гнилями и черной ножкой. В растворе биофунгицида можно замачивать семена, луковицы и клубни перед посадкой. Имеют короткий период ожидания, можно использовать в период сбора плодов. Биопрепараты смываются дождем, поэтому обработки придется регулярно повторять.

КОГДА ПРИМЕНЯТЬ? При температуре выше 14-15 °С.

Акарициды для борьбы с клещами

«ФИТОВЕРМ, КЭ», «ИСКРА БИО, КЭ», «ФУФАНОН, КЭ». Биопрепараты против клеща безопасны для человека, домашних животных, окружающей среды. Можно применять в любую фазу развития растения, даже за 1-5 дней до сбора урожая. Победить клещей довольно сложно, поэтому потребуется несколько обработок.

КОГДА ПРИМЕНЯТЬ? В любую фазу развития растений.

Валерия ПАШЕЧКИНА

Инсектициды для борьбы с вредными насекомыми

«ИНТАВИР». Препарат широкого спектра действия, а потому считается универсальным инсектицидом. Уничтожает колорадского жука, плодожорку, долгоносика, морковную муху, трипсов, тлю, белокрылку и других вредителей.

КОГДА ПРИМЕНЯТЬ? Препарат токсичен для пчел, поэтому в период цветения растений его применять запрещено. Опасен он и для рыб, нельзя применять вблизи водоемов.

«АКТАРА». Лучшее средство против сосущих и листогрызущих насекомых. Это системный препарат, проникает в ткани растений, долго сохраняет активность, не нужно повторять обработки после каждого дождя. Используется как для опрыскивания, так и внесения с помощью полива почвы в прикорневой зоне. Хорошо справляется с галловой тлей на смородине, проволочником, капустной мухой, зерновкой, тлями, белокрылкой, трипсами, щитовками, ложнощитовками, цветоедом и цикадками.

КОГДА ПРИМЕНЯТЬ? Полив или опрыскивание за 60 дней до сбора урожая. Токсичен для пчел, поэтому нельзя использовать в период цветения.

«ЛЕПИДОЦИД», «БИТОКСИБАЦИЛЛИН». Помогут победить гусениц вредных чешуекрылых насекомых. Препараты не фитотоксичны, а потому подходят для любой фазы развития растения, часто применяются, если вредители выработали привыкание к другим пестицидам. Совместимы в баковых смесях с другими препаратами.

КОГДА ПРИМЕНЯТЬ? Препарат действует при температуре от 3 °С, что позволяет использовать его ранней весной.

«МЕТАРИЗИН». Биопрепарат длительного системного действия, созданный на основе гриба Metarhizium, эффективен в борьбе с почвообитающими вредителями: проволочником, медведкой, хрущами и другими.

КОГДА ПРИМЕНЯТЬ? Препарат вносят в почву при поливе, когда температура почвы поднимется выше 14-15 °С.

«ФИТОВЕРМ», «ИСКРА-БИО». Биопрепараты от насекомых, имеют минимальный срок ожидания, а потому их можно использовать в период сбора урожая, не боясь навредить себе и домашним.

КОГДА ПРИМЕНЯТЬ? Биопрепараты эффективны при температурах выше 14-15 °С.

НА ДОСУГЕ

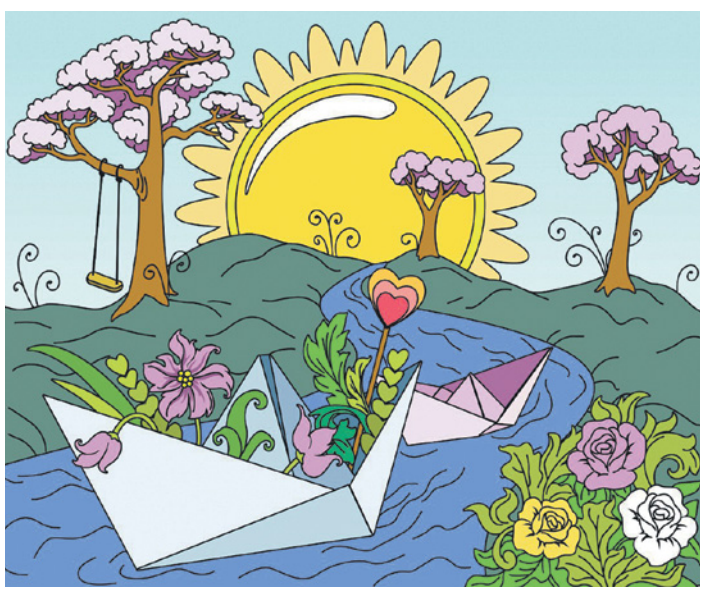

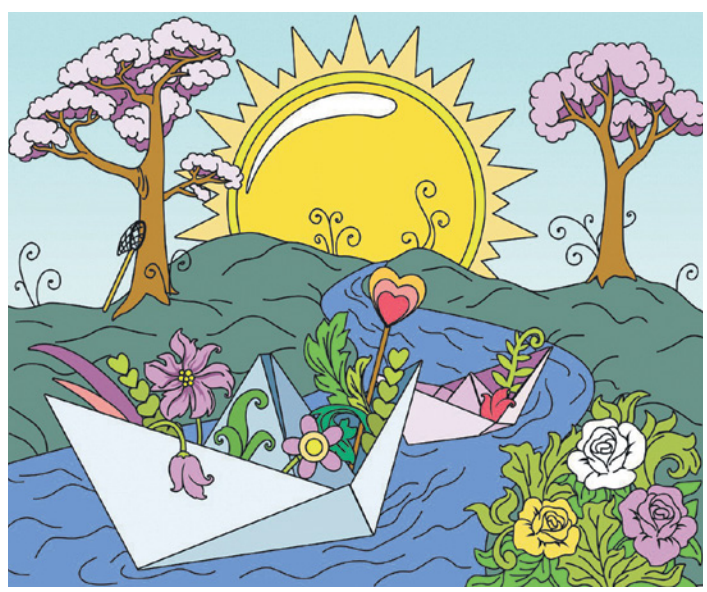

Найди 10 отличий

Бумажные кораблики

Давайте вспомним, как в детстве мы делали и запускали бумажные кораблики.

Ответы: кораблик слева: свисающий цветок, цвет листов слева, цветок у стрёа; кончик у дерева слева, ветка справа у этого же дерева, лучики у солнца, дерево на его фоне, размер дерева справа, кораблик справа, цвет парк роз справа.

ПИЛЕЯ, или просто шляпка

Шляпка. Именно так с латыни переводится «пилея».

Такое название растение получило за то, что один из листков околоцветника у него похож на капюшон. Эти выходцы из влажных тропиков достаточно хорошо приспособились к жизни в наших квартирах. И что интересно, из 400 видов пилей, словно по заказу, прижились в комнатном цветоводстве только самые красивые экземпляры.

Освещение

Комнатная «шляпка» любит яркий рассеянный свет, но без попадания прямых солнечных лучей жарким летом. Наиболее комфортно пилее на восточных и западных окнах. Зимой растение также нуждается в хорошем освещении, иначе листья цветка могут утратить декоративную окраску.

Температура

Пилея предпочитает теплые помещения с температурой 18-20 °С, зимой температура не должна опускаться ниже 14 °С. Летом цветок будет хорошо себя чувствовать в комнате, а также на лоджии или на балконе. Но всегда надо помнить, что в любое время года пилею надо защитить от резкой смены температуры (понижения) и сквозняков.

Размножение

«Шляпка» отлично размножается черенками весной и летом. Черенки хорошо укореняются в воде. Для большей кустистости желательно сажать по нескольку штук в один горшок. Пилею можно выращивать как одиночный цветок, так и в композиции с другими растениями.

Пилеи склонны быстро израстаться. Молодые растения имеют более декоративный вид. Взрослые нужно ежегодно обрезать и периодически прищипывать, чтобы ствол не оголялся, для придания большей пышности.

Влажность

Для активного роста и сохранения высокой декоративности растение нуждается в повышенной влажности. Лучше всего разместить пилею на поддоне с влажным керамзитом. Опрыскивание для цветка нежелательно, так как вода, попадая на листья, может испортить их привлекательный вид.

Пересадка

Желательно пересаживать растение ежегодно по весне. Поскольку корневая система у пилеи поверхностная, для посадки лучше всего подойдут неглубокие горшки и хороший дренаж. Земляная смесь должна быть легкой, воздухо- и водопроницаемой.

Подкормка

Весной и летом каждые две недели вносят удобрения для декоративно-лиственных растений.

– Чем питается дятел?
– Деревом.

Детали

Определяем вид по листьям

Пилея Кадье
Отличается небольшими овальными листиками, у которых на зеленом фоне ярко выражены серебристые полоски.

Пилея мелколистная
У нее плотные и мясистые побеги, покрытые мелкими светло-зелеными листочками длиной 3-5 см.

Пилея пеперомиевидная
Для нее характерны прямостоячие стебли, на которых на длинных черешках растут круглые листья, напоминающие по форме листья кувшинок. Листья глянцевые, окрашены в ярко-зеленый цвет.

Пилея монетолистная
Ее так прозвали за маленькие листья круглой формы. Их максимальный размер 1 см.

Пилея спруса
Невысокое (всего до 20 см) растение. Листья овальные, размером до 8 см, с зазубренными краями. Поверхность листьев по фактуре напоминает кожу рептилии.

Ольга БЕЛЬСКАЯ

УВАЖАЕМЫЕ САДОВОДЫ, ДОРОГИЕ КОЛЛЕГИ! ДРУЗЬЯ!

Мы не просто предлагаем Вам качественные, устойчивые и урожайные сорта саженцев без **ПРЕДОПЛАТЫ!** Поверьте, это не главное. Мы предлагаем Вам здесь, и сейчас начать создавать сад вашей мечты. Это будет ваш и только ваш сад, мы лишь поможем Вам выбрать лучшие саженцы. Мы умеем это делать!

ЗАКАЗ МОЖНО ОФОРМИТЬ:

1. по телефону: **8-800-600-53-24** (звонок бесплатный) **8-905-393-21-11**
2. через интернет магазин **www.solar34.ru**
3. отправить письмо по почте на адрес: **индекс 404011, Волгоградская область, Дубовский район, с. Пичуга, ул. Московская, 59**. Всю необходимую информацию и полный каталог растений Вы можете найти на нашем сайте **www.solar34.ru**

Минимальная сумма заказа 2 000 руб.

Так же можно заказать БЕСПЛАТНЫЙ каталог растений ВЕСНА 2025 по телефону или написать письмо с просьбой выслать каталог.

Отправка заказов с саженцами производится в весенний посадочный сезон (с марта по май) 2025 г.

КФХ Иноземцева Елена Александровна,
ОГРН 31944300016682, 404011, Волгоградская обл,
Дубовский р-н, с. Пичуга, ул. Московская, 59

Реклама

Малиновое дерево «Пингвин» – 550 руб. Для выращивания в северных регионах и в средней полосе. Морозоустойчивость повышенная. Хорошо реагирует на засуху и чрезмерный полив. Не болеет, вредители не поражают культуру. Урожайность: 6 кг. Высота до 1,2 м, стебли мощные. Прикорневой поросли практически нет. Вес ягод – 13 г, кожица упругая, транспортабельна, пригодна к заморозке.

Слива «Бербанк гигант» диплоидная – 800 руб. Все плодов – 250 г. Кожица бордовая, по мере созревания темнеет, становясь сине-фиолетовой, почти черной. Мякоть сладкая, душистая, ароматная, нежная, плотной консистенции. Сливу употребляют в свежем виде, используют для заготовок, сушат на чернослив. Высота дерева до 2,5 м. Сорт частично самоплодный – опыляется другими сортами диплоидной сливы или «Стенлей».

Виноград «Ягуар» – 600 руб. Гроздь 2 кг и более. Ягоды 16 г, красного цвета, мякоть хрустящая, вкус гармоничный, изысканный. Очень высокая урожайность. Устойчив к грибковым болезням, морозоустойчивый.

Персик «Вулкан» – 800 руб. Высокоурожайный новый сорт. Плоды весом 150 г, округлые, желтые с красным румянцем. Мякоть плотная, сочная, очень высоких вкусовых качеств. Дерево высотой до 2,5 м, в плодоношение вступает на второй год после посадки. Сорт промышленный, транспортабельность высокая. Устойчив к курчавости листьев. Морозостойкость высокая, до –38 °С. Сорт самоплодный.

Жимолость «Блю Банана» – 600 руб. Адаптированный к выращиванию на открытом грунте в холодном климате. Выносливый, продуктивный, простой в уходе сорт. Зимостойкость до –45 °С, цветы не гибнут при весенних заморозках. Не боится перепадов температур. Ягоды крупные до 3 г с плотным сизым налетом. Мякоть плотная, сочная, без горечи, с оригинальным сладким вкусом. Не осыпается.

Черешня «Гигантелла» – 800 руб. Ягоды поражают своими гигантскими размерами. Вес ягоды – 20 г. Плоды имеют сердцевидную форму, темно-малиновую кожицу и красноватую, очень сахаристую мякоть, которая буквально тает во рту. Скороплодный сорт, дерево до 2,5 м. Сорт стойко переносит и морозы, и засуху. Также имеет высокий иммунитет к различном заболеваниям. Сорт частично самоплодный для опыления подойдут сорта «Валерий Чкалов», «Ипуть».

Абрикос «Киото» – 800 руб. Вес плодов – 80 г, устойчивы к растрескиванию, не осыпаются. Мякоть оранжевая, сочная, тающая, ароматная, сладкая. Косточка от мякоти отделяется хорошо. Самоплодный сорт. Цветет в поздние сроки. Это способствует избежанию повреждения цветков и завязи возвратным весенним заморозкам. Урожайность высокая, до 60 кг, ежегодная. Зимостойкий сорт, до –38 °С, устойчивый к болезням.

ВЕРА
СВЕТЛОЕ РАДИО

Вышний Волочек 104,5 FM
Губкин 104,0 FM
Задонск 103,9 FM
Липецк 97,9 FM
Москва и область 100,9 FM
Мосолово 101,0 FM
Орёл 95,6 FM
Осташков 99,4 FM
Ржев 102,4 FM
Рязань 102,5 FM
Смоленск 88,4 FM
Старый Оскол 104,0 FM
Тверь 89,4 FM

ДОСТУПНО ОНЛАЙН
RADIOVERA.RU
12+
СОЦИАЛЬНАЯ РЕКЛАМА

ЧИТАЕМ ВОСКРЕСНОЕ ЕВАНГЕЛИЕ

«В мире был, и мир чрез Него начал быть, и мир Его не познал»

В начале было Слово, и Слово было у Бога, и Слово было Бог. Оно было в начале у Бога. Все чрез Него начало быть, и без Него ничто не начало быть, что начало быть. В Нем была жизнь, и жизнь была свет человеков. И свет во тьме светит, и тьма не объяла его. Был человек, посланный от Бога; имя ему Иоанн. Он пришел для свидетельства, чтобы свидетельствовать о Свете, дабы все уверовали чрез него. Он не был свет, но был послан, чтобы свидетельствовать о Свете. Был Свет истинный, Который просвещает всякого человека, приходящего в мир. В мире был, и мир чрез Него начал быть, и мир Его не познал. Пришел к своим, и свои Его не приняли. А тем, которые приняли Его, верующим во имя Его, дал власть быть чадами Божиими, которые ни от крови, ни от хотения плоти, ни от хотения мужа, но от Бога родились. И Слово стало плотию, и обитало с нами, полное благодати и истины; и мы видели славу Его, славу, как Единородного от Отца. Иоанн свидетельствует о Нем и, восклицая, говорит: Сей был Тот, о Котором я сказал, что Идущий за мною стал впереди меня, потому что был прежде меня. И от полноты Его все мы приняли и благодать на благодать, ибо закон дан чрез Моисея; благодать же и истина произошли чрез Иисуса Христа. (Ин, 1:1-17)

> Дело спасения ты не совершишь без Христа и Христос не совершит без тебя.
>
> Святитель Филарет Московский (Дроздов)

Этот отрывок из Евангелия от Иоанна будет читаться в православных храмах 20 апреля, в воскресенье.

Читая Евангелие, мы привыкаем к тому, что в нем говорится о земной жизни Иисуса Христа, однако текст, который мы услышали сегодня, начинается с истин, которые не относятся к чему бы то ни было на земле, ни к чему, что вообще можно было бы назвать тварным. В первых словах Евангелия от Иоанна мы слышим лаконичное и в то же время неимоверно глубокое описание внутрибожественной жизни, суть которой показана как общение, потому что Слово Божие было не просто у Бога, но – дословно – было к Богу.

Однако, чем возвышеннее слова апостола о Слове Божием, тем поразительнее сказанное дальше, ведь Слово стало плотью и обитало с нами, полное благодати и истины. Бог-Слово как источник жизни, источник света для всех людей воплотился и вошел в человеческую жизнь. Причем, с одной стороны, Он вошел не в какую-то рафинированную реальность, не жил во дворце, не стремился избегать трагичности мира. Нет. Свет вошел в самую настоящую жизнь, с ее проблемами, с ее греховной тьмой. Но тьма не могла Его объять. С другой стороны, Он не выбирал каких-то особенных людей, не стремился только к избранным, но был просвещением всякого человека, приходящего в мир.

И вот, несмотря на вхождение самого Бога в реальность нашей земной жизни, несмотря на Его готовность просветить каждого человека, Он делает это так, что каждый выбирает сам. Например, были люди, в среде которых Бог родился, но которые Его не приняли. Но были и другие – принявшие Его и получившие власть быть чадами Божиими. И оказалось, что, чтобы стать Ему своим, не нужно быть кем-то особенным по рождению. Не нужно быть какой-то особой крови, особого статуса, нужно только решиться и устремиться к новому внутреннему состоянию, к восстановлению духовной жизни, поруганной грехом.

Комментирует священник Стефан Домусчи

Когда человек стремится к связям в обыденном смысле слова, он стремится через эти связи получить хотя бы некоторую причастность к земной власти. Когда мы обретаем связь с Богом, мы перестаем стремиться к обладанию временными благами, временной властью и обретаем власть над самими собой, власть над страстями, уводящими нас от Бога. Мы возвращаемся к Нему, и Он принимает нас как Своих детей.

Фото предоставлено радио «Вера»

КРОССВОРД ХРОНОЛОГИКА

Разгадав головоломку, вы прочитаете афоризм писателя Ричарда Баха (53 буквы).
Зашифрованные буквы не соприкасаются друг с другом ни по горизонтали, ни по вертикали, ни по диагонали.
Цифры со стрелками показывают количество букв загаданной фразы, находящихся в данном направлении.Несколько подсказок (под словом ряд подразумевается строка, столбец или диагональ):
1) как только вы нашли одну из букв, можно сразу вычеркнуть все буквы вокруг нее (в задании несколько букв уже найдено);
2) если стрелка указывает, что в ряду 0 букв, то можно сразу же вычеркнуть весь ряд. Если стрелка указывает, что в ряду одна буква, и вы ее уже нашли, то остальные буквы в ряду можно вычеркнуть, и т.д.;
3) если на какой-то ряд не указывает стрелка, всё равно можно посчитать (или примерно прикинуть), сколько там искомых букв, зная общее количество букв в загаданной фразе, и количество букв в параллельных нашему рядах;
4) если в ряду загаданной буквой может быть только одна из двух соседних, вы можете смело вычеркивать буквы на этих же местах в двух соседних рядах;
5) когда уже не помогает умение считать, просто пытайтесь понять, какие не вычеркнутые буквы составят осмысленную фразу или хотя бы часть ее.

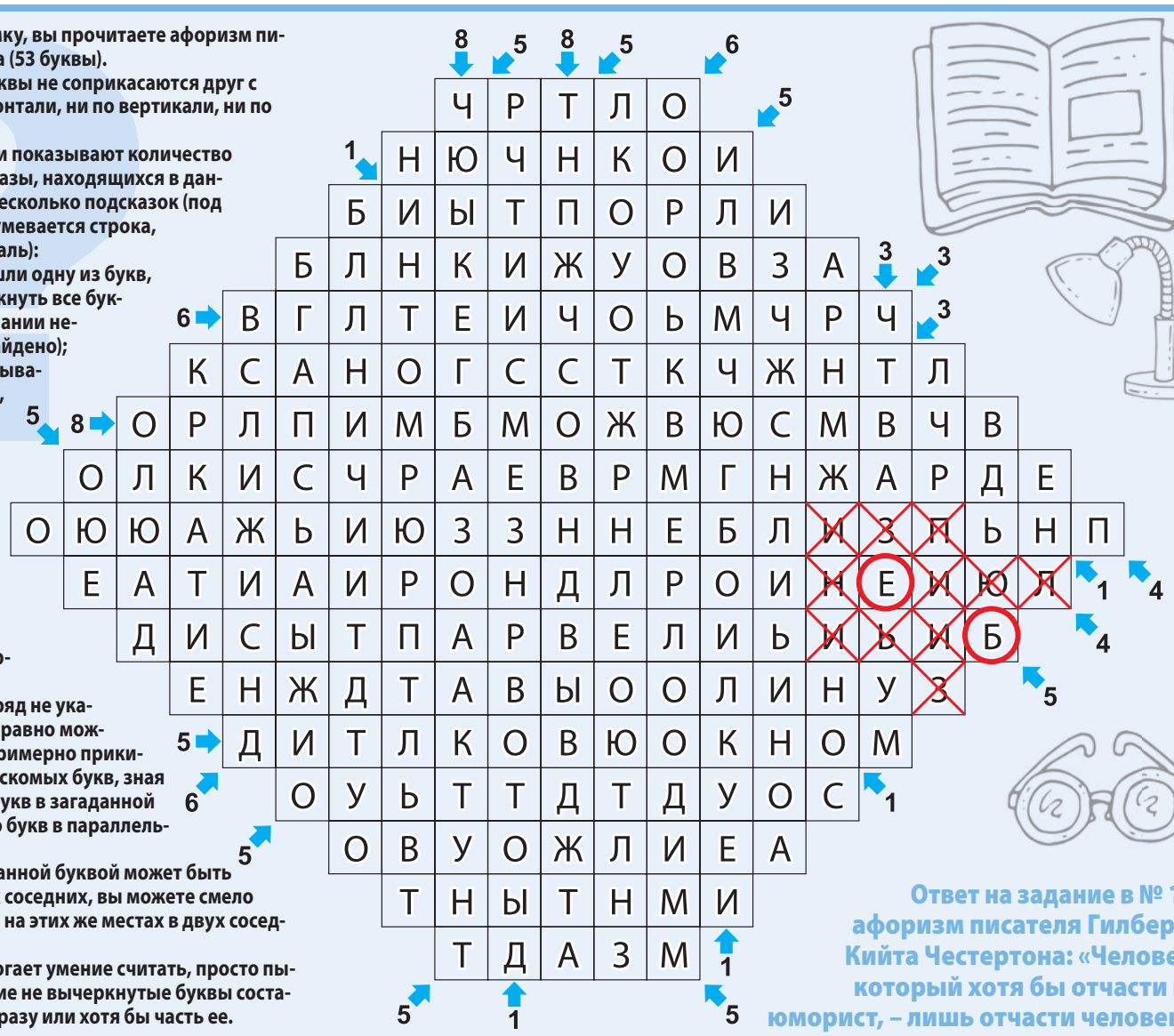

Ответ на задание в № 14: афоризм писателя Гилберта Кийта Честертона: «Человек, который хотя бы отчасти не юморист, – лишь отчасти человек».

Варочная панель: три варианта на выбор

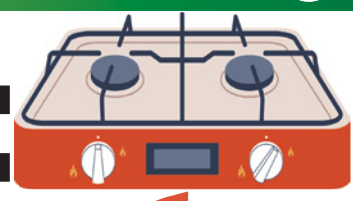

Встраиваемая техника уверенно набирает популярность.

Это легко объяснить: она позволяет обустроить даже самую маленькую кухню. Варочная панель в этом смысле просто незаменима! Места занимает меньше, чем классическая плита, не привязана к духовке. Можно просто встроить ее в рабочую поверхность на кухне, а снизу оборудовать шкафчик для утвари. Осталось только выяснить, какой тип варочной панели подходит вам.

Электрическая классика

Фактически от традиционной плиты с чугунными конфорками отличается только современным покрытием – чаще всего это стеклокерамика, под которой расположены нагревательные элементы.

ПЛЮСЫ:

- Для приготовления еды подходит любая металлическая посуда.
- Проста и понятна в использовании.
- Большой выбор моделей на любой кошелек.
- Для подключения достаточно силовой розетки с отдельным автоматом.

МИНУСЫ:

- Если что-то прольется на раскаленную поверхность, неминуемо пригорит, и потребуется либо сразу прерывать процесс приготовления ради уборки, либо прилагать недюжинные усилия после окончания готовки.
- Электрическая варочная панель более энергозатратная, чем индукционная или газовая.

Обращаем внимание при покупке

Современный тип нагревательного элемента – ленточный, и он предпочтительнее спирального, потому что быстрее нагревается и быстрее остывает. Желательно наличие индикатора остаточного тепла (для безопасного использования), автоотключение при перегреве, блокировка кнопок.

Разговаривают две подруги.
– Слышала, вы в новую квартиру переехали? Ну и как впечатления?
– Всё хорошо, только кухня в бёдрах тесновата...

Индукционная современность

Современные технологии добрались и до кухни, чтобы сделать жизнь хозяйки проще и приятнее. Индукционная варочная панель – тому подтверждение. Под каждой конфоркой располагается индукционная катушка, которая создает электромагнитное поле. Это позволяет нагревать дно посуды, а не саму варочную поверхность.

ПЛЮСЫ:

- Скорость закипания воды почти мгновенная, время приготовления блюд сокращается в разы.
- Так как греется только посуда, расходуется меньше электроэнергии. Поверхность всегда остается холодной, поэтому обжечься невозможно.
- Легкая уборка: на индукционной поверхности ничего не пригорает, так как она не греется.

МИНУСЫ:

- Индукционные варочные панели стоят дороже электрических.
- Придется обновить весь «парк» кастрюль и сковородок для приготовления, потому что для использования на индукционных плитах не подходит медная, алюминиевая, стеклянная и керамическая посуда.

Обращаем внимание при покупке

Выбирайте модели с понятной системой управления. Если нет возможности заменить посуду для приготовления, можно подкладывать на конфорки специальные «блины» из ферромагнетиков.

Газовая практичность

Очень распространенный вариант варочной панели, потому что обеспечивает предсказуемый и быстрый результат.

ПЛЮСЫ:

- Эксплуатация газовой панели обходится дешевле, чем ее конкуренток.
- Температура приготовления легко и быстро регулируется. Блюда готовятся быстро.

МИНУСЫ:

- Может быть установлена либо в газифицированном доме, либо в помещении, где можно использовать газовые баллоны.
- Открытое пламя создает повышенную пожароопасность.
- Для подключения необходимо вызывать специалиста, самостоятельно подключать газовое оборудование запрещено.

Обращаем внимание при покупке

Выбирая тип поверхности, помните: эмалированная сталь легка в уборке, но не устойчива к абразивам, а нержавейка (лучше матовая) – износоустойчива, но на ней видны даже маленькие капли воды. Важная технологическая функция – газ-контроль, которая останавливает подачу газа, если пламя погасло.

Светлана СИДОРЧУК

РОССИЙСКИЙ ЮНЫЙ ГЕНИЙ ПРЕДЛОЖИЛ СОСТАВ. ЕГО ДЕЙСТВИЕ НАПРАВЛЕНО НА ЧИСТОТУ СОСУДОВ, НОРМАЛИЗАЦИЮ ДАВЛЕНИЯ, УЛУЧШЕНИЕ РАБОТЫ МОЗГА И СЕРДЦА

Наше здоровье зависит от чистоты наших сосудов. Именно через сосуды к органам поступают питательные вещества. Если сосуды загрязнены, питание органов ухудшается, они не могут нормально выполнять свои функции и болеют. По «грязным» сосудам крови двигаться сложнее, поэтому организм поднимает давление, чтобы ее протолкнуть. В результате развивается гипертония и связанные с ней состояния.

Раньше все это лечилось симптоматически, но недавно молодой студент-вундеркинд из России предложил состав, действие, которого направлено на чистоту сосудов. Этот состав содействует нормализации артериального давления, питания клеток и поддержания общего состояния организма.

Иностранные фармацевтические компании предлагали студенту большие деньги за этот состав, но он не продал его за рубеж. Студент хотел, чтобы его находкой мог воспользоваться каждый житель России. Если бы он продал этот состав иностранным компаниям, препарат на его основе стоил бы очень дорого, и не каждый россиянин мог бы его купить.

Когда-то у молодого ученого умерла мама от инсульта, которая не могла позволить себе дорогую терапию. Поэтому он решил, что его состав должен быть доступен для всех.

На основе состава студента российские ученые создали капсулы «Мозгофлекс». Они содержат дигидрокверцетин из лиственницы сибирской, экстракты красного клевера, шиповника, пустырника, аронии, шлемника байкальского, диоскореи кавказской, сушеницы, лабазника, и другие натуральные компоненты. Эти компоненты работают на нормализацию давления, уровня холестерина и пульса, также направлены на чистоту сосудов. Они могут помочь ощутить легкость в голове, посодействовать устранению нарушений в работе сердца, головокружения, онемения конечностей и депрессии.

Составляющие «Мозгофлекса» способствуют улучшению памяти, внимания, настроения и сна. Начните принимать «Мозгофлекс» сейчас, чтобы быстрее получить возможность улучшить самочувствие!

СОЦИАЛЬНАЯ АКЦИЯ «ЗДОРОВАЯ РОССИЯ»

В рамках Всероссийской программы по улучшению здоровья населения мы предоставляем каждому позвонившему

ПОДАРОК «МОЗГОФЛЕКС»

Для этого сделайте 3 простых шага:

1. **ПОЗВОНИТЕ** по телефону:
8-800-302-30-30
(звонки бесплатные)
2. **НАЗОВИТЕ** промокод акции **4296**
3. **СОВЕРШЕННО БЕСПЛАТНО** получите Ваш **ПОДАРОК* – «МОЗГОФЛЕКС»**

ЗВОНИТЕ ПРЯМО СЕЙЧАС!
КОЛИЧЕСТВО ОГРАНИЧЕНО!
Акционное предложение действует с 9 апреля по 9 июня 2025 г.
Доставка за счет производителя!

ПИЩЕВАЯ ДОБАВКА. ПИЩЕВАЯ ДОБАВКА НЕ ЗАМЕНЯЕТ ПОЛНОЦЕННОЕ И СБАЛАНСИРОВАННОЕ ПИТАНИЕ

ИП Корябина Наталья Викторовна. ИНН: 056102792005. ОГРНИП: 324508100108292. 143900, Московская область, г. Балашиха, а/я 5. Срок проведения акции с 9 апреля по 9 июня 2025 г. *С информацией об организаторе мероприятия, правилах его проведения, количестве подарков, сроке, месте и порядке их получения можно ознакомиться по телефону 8-800-302-30-30 (звонки по РФ бесплатные). Реклама.

Встречаем праздники

В выходные, 12 и 13 апреля, мы вспоминаем евангельские события, ставшие значимыми для истории спасения человечества: Лазареву субботу и Вход Господень в Иерусалим.

Эти два праздника предваряют Страстную неделю – последнюю неделю перед Пасхой Господней, неделю, посвященную воспоминаниям о последних днях земной жизни Иисуса Христа.

Лазарева суббота

В субботу, 12 апреля, православные христиане вспоминают о чуде воскрешения праведного Лазаря.

Об этом исключительном событии подробно рассказано в Новом Завете, в Евангелии от Иоанна Богослова. Иисус Христос находился вдали от Иерусалима, когда от сестер Лазаря получил известие о тяжелой его болезни. Сестры друга Христа Лазаря – Марфа и Мария – просили Иисуса прийти и вылечить умирающего. В Евангелии говорится, что Иисус, получив известие, сказал, что болезнь не к смерти, но к славе Божией. Согласно Святому Писанию, Лазарь умер и был похоронен в день смерти в одной из пещер-гробниц. К дому Лазаря в Вифании (предместье Иерусалима) Сын Божий шел вместе с учениками, «дабы вы уверовали», уже зная, что Лазарь умер. Марфа верит, что если Иисус Христос попросит Бога, то Тот даст просимое, верит в то, что брат «воскреснет в воскресение, в последний день». Спаситель ей говорит, что Он сам есть «воскресение и жизнь», и спрашивает, верует ли она. Блаженный Феофилакт Болгарский считал, что Марфа имела веру во Христа, но не полную, не надлежащую. И правильным ее решением стало тайно позвать сестру, чтобы все подумали, что она идет плакать к гробу Лазаря, и пошли за ней вместе с учениками Христа. Собравшиеся увидели славу Божию, после воззвания Иисуса Христа «Лазарь, иди вон», когда из пещеры вышел воскресший Лазарь. И тогда многие уверовали в Иисуса. А первосвященники и фарисеи решили, как пишет Иоанн, что этот «Человек много чудес творит» и «с этого дня положили убить Его».

Православная церковь почитает воскрешение Лазаря как одно из важнейших чудес, совершенных Иисусом Христом во время Его земного пути. Событие подтверждает то, что Господу подвластно все – и жизнь, и смерть человека, свидетельство его любви к каждому. Это и подаренная человечеству надежда на то, что всех верящих во Христа и исполняющих Его заповеди ждет воскресение. Некоторые богословы называют воскрешение Лазаря малой Пасхой.

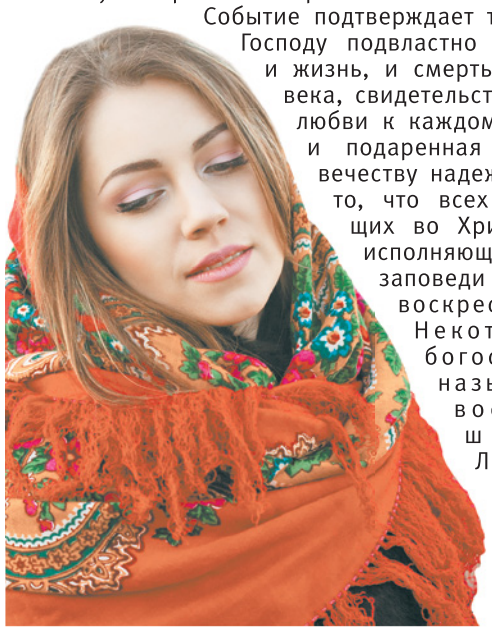

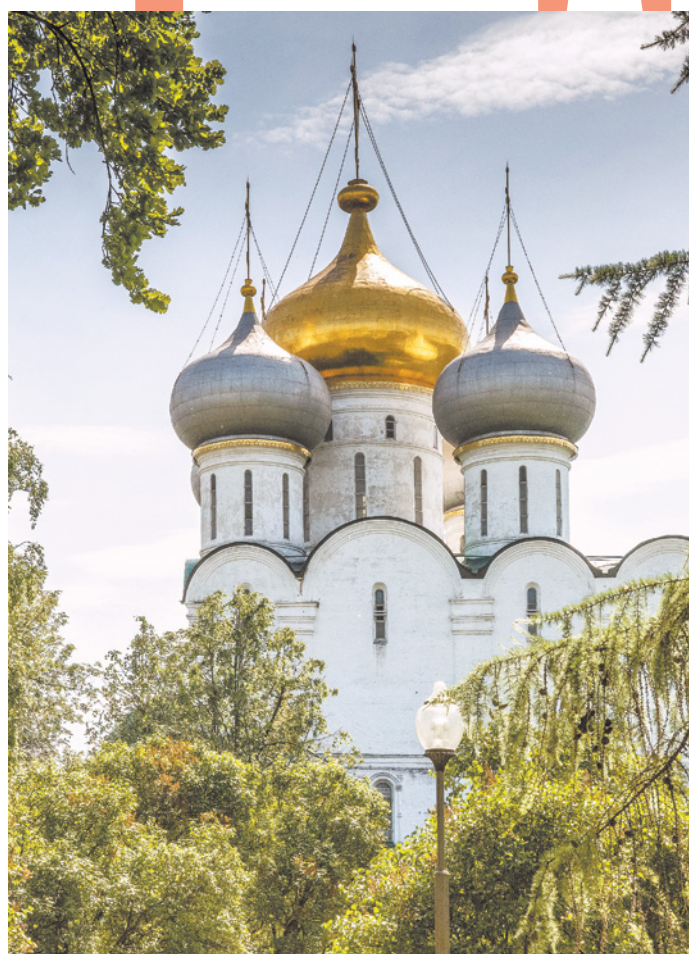

> Мы стоим на грани страстных дней, и на этой грани, в образе Лазаря и его воскресения, встает перед нами большая, радующая нас надежда: Господь крепче смерти, Господь победил ее – не только в том прямом смысле, в котором эта победа явлена телесным воскрешением Лазаря, но еще и в другом, который, может быть, еще непосредственнее относится к нам изо дня в день... Пришел Господь и повелел Лазарю встать из мертвых: вот образ для нас. В каждом из нас он лежит – умерший, побежденный, окруженный нашим сетованием, часто безнадежным. А сегодняшнее Евангелие, на самой грани страстных дней, нам говорит: Не бойтесь! Я – воскрешение и жизнь! Тот друг Господень, который в вас жил, который в вас есть, который кажется безнадежно мертвым, от одного слова Моего может воскреснуть – и поистине воскреснет! И вот войдем в страстные дни с этой надеждой, с уверенностью, что мы идем к Пасхе, к переходу от временного к вечному, от смерти к жизни, от нашей пораженности к победе Господней. Войдем в страстные дни с трепетом о том, как нас возлюбил Господь и какой ценой Он нам дает жизнь, войдем уже теперь с надеждой, со светом и с радостью грядущего воскресения».
>
> Митрополит Сурожский Антоний «Слово в Лазареву субботу»

ДЕТАЛИ

По церковному календарю Лазарева суббота и Вербное воскресенье празднуются подряд. Богослужебное время не совпадает с историческим: воскрешение Лазаря произошло за месяц или два до Входа Господня в Иерусалим. Сегодня эти праздники неразрывно связаны – они предшествуют событиям Страстной седмицы.

Вход Господень в Иерусалим

Вербное воскресенье: начало пути на Голгофу

В воскресенье, 13 апреля, отмечается двунадесятый праздник – вход Господень в Иерусалим (Вербное воскресенье).

Крестный путь, начало пути на Голгофу, открывающую Царство Небесное, началось в день последнего входа Спасителя в Иерусалим. Это событие описали все четверо евангелистов: Матфей, Марк, Лука и Иоанн.

Верхом на молодом ослике (символизирует мир), в сопровождении учеников, Господь вступает в ворота Вечного города. Ни одно событие, связанное с земной жизнью Спасителя, не сопровождалось таким ликованием в адрес Христа.

К этому времени все или почти все горожане знали, что Иисус Христос воскресил покойника. Всем было очевидно, что такое чудо под силу только тому, кто избавит их от римской оккупации, подарит им богатую и счастливую жизнь в Мессианском Царстве. Встречая Христа как Победителя смерти, царя, горожане стелили одежды под ноги Спасителя, радостно размахивали пальмовыми ветвями и кричали: «спаси же!» (осанна).

Мы же празднуем Вход Господень в Иерусалим как свидетельство победы Богочеловека, как вход в Седмицу страданий – путь к Кресту и Голгофе, через которую и было совершено дело спасения человеческого рода. Только Спаситель знал, что вместо земного царства принесет человеку Царство Небесное, вместо избавления от земного рабства – освобождение от рабства греха. И верящих в Господа Спаситель призывает к совершению в смирении великого подвига, дела нашей жизни – Торжества Православия.

Как отметить событие

Есть благочестивая традиция – встречать православные праздники в храме, а уже потом за праздничным столом. В день Входа Господня в Иерусалим разрешена рыба, растительное масло. Этот праздник не имеет попразднства, связано это с тем, что после праздника сразу наступает Страстная седмица.

Накануне праздника ветви вербы освящают (на всенощном бдении, после чтения Евангелия).

КСТАТИ ВЕТОЧКИ ВЕРБЫ

Этот праздник мы по благочестивой традиции встречаем с зелеными ветвями в руках – ветками вербы. На Руси этот день называют еще «Вербное воскресенье». Христиане Ближнего Востока встречают праздник с ветвями финиковых пальм или лавра, цветами.

Редакция благодарит о. Дионисия Киндюхина за помощь в подготовке материала

Подготовила Светлана ИВАНОВА

КУЛИЧИ: готовим заранее

Представить себе Пасху без нарядного кулича просто невозможно. По традиции пекут куличи в Чистый четверг, но можно сделать это и заранее. Ведь по своему кулинарному происхождению кулич – это кекс, а кекс может храниться достаточно долго.

Приступая к приготовлению кулича, нужно помнить, что это дело не терпит суеты. С тестом, особенно дрожжевым, нужно обращаться бережно, ограждать его от сквозняков, перепадов температур и громких звуков. На куличе не стоит экономить – выбирайте только самые лучше, самые свежие продукты. Не напрасно же у наших предков существовало поверье, что если кулич удался, то и в доме будет все хорошо и благополучно.

Шоколадно-ореховый на кефире

На 6 персон. Калорийность (на 100 г): 368 ккал.

ИНГРЕДИЕНТЫ:

■ 700 г муки ■ 220 г сливочного масла ■ 200 мл кефира (не менее 3,5 %) ■ 3 яйца ■ 150 г сахара ■ 120 г орехов ■ 100 г жирной (30 %) сметаны ■ 100 г сахарной пудры ■ 100 г шоколада ■ 2 ст. л. какао-порошка ■ 2 ст. л. растительного масла ■ 1 ч. л. сухих дрожжей ■ щепотка соды (на кончике ножа) ■ 0,5 ч. л. соли

КАК ПРИГОТОВИТЬ:

1 Дрожжи и 1 ч. л. сахара растворить в 70 мл теплой воды, оставить в теплом месте на 15 минут.

2 120 г масла растопить и дать остыть. Желтки отделить от белков, растереть с сахаром добела.

3 Орехи максимально измельчить (в блендере или кофемолке), смешать с просеянной мукой, какао-порошком, солью и содой, выложить горкой на стол.

4 В центре мучной горки сделать углубление, влить дрожжи и кефир (теплый), перемешать, добавить яичную смесь, сметану, сливочное масло, замесить однородное тесто, накрыть полотенцем, оставить в теплом месте на 1,5 часа.

5 Белки взбить до крепких пиков, осторожно ввести в поднявшееся тесто, добавить растительное масло, быстро перемешать, разложить по формам для кулича, оставить в теплом месте для расстойки на 30-40 минут.

6 Выпекать в разогретой до 180 °С духовке 30-50 минут.

7 Сделать глазурь: шоколад разломать на кусочки, растопить на водяной бане с оставшимся маслом, добавить сахарную пудру, перемешать до однородности.

8 Остывшие куличи покрыть шоколадной глазурью.

По-старорусски

На 6 персон. Калорийность (на 100 г): 345 ккал.

ИНГРЕДИЕНТЫ:

■ 800-900 г + 1 ст. л. муки ■ 500 мл молока ■ 500 г сливочного масла ■ 350 г сахара ■ 2 горсти изюма ■ 6 яиц ■ 17 г сухих дрожжей (или 50 г свежих) ■ 1 ч. л. соли

КАК ПРИГОТОВИТЬ:

1 Изюм залить горячей водой; через 15 минут воду слить, изюм отжать и обсушить, обвалять в муке (1 ст. л.).

2 Сделать опару: дрожжи растворить в теплом (30-40 °С) молоке, добавить 1 ст. л. сахара и 200 г муки, перемешать, оставить в теплом месте на 2 часа.

3 Масло мелко нарезать, оставить при комнатной температуре.

4 Яйца взбить с оставшимся сахаром, добавить в подошедшую опару, перемешать; частями всыпать просеянную с солью муку, замесить однородное тесто.

5 Добавить в тесто масло, еще раз тщательно вымесить, накрыть емкость с тестом полотенцем, оставить в теплом месте; через 2 часа обмять и снова поставить на расстойку.

6 Добавить в тесто изюм, хорошо перемешать, разложить по формам для кулича, заполняя их на треть, накрыть формы полотенцем, еще раз дать подойти (~30 минут).

7 Выпекать в разогретой до 180 °С духовке до готовности (~50 минут).

8 Готовым куличам дать полностью остыть и украсить по своему усмотрению.

Творожный

На 6 персон. Калорийность (на 100 г): 403 ккал.

ИНГРЕДИЕНТЫ:

■ 550 г муки ■ 300 г сахара ■ 200 г творога (9 %) ■ 200 г сливочного масла ■ 180 г сухофруктов ■ 160 г орехов ■ 2 яйца ■ 1 ч. л. соды ■ 0,5 ч. л. соли

КАК ПРИГОТОВИТЬ:

1 Масло растопить, дать остыть, добавить яйца, творог и сахар, взбить с помощью миксера до однородности.

2 Сухофрукты залить горячей водой, через 15-20 минут воду слить, сухофрукты отжать, некрупно нарезать, добавить в творожную массу, перемешать.

3 Орехи некрупно порубить. Смешать просеянную муку, орехи, соль и соду.

4 Соединить мучную и творожную смесь, тщательно перемешать, разложить по формам для кулича.

5 Выпекать в разогретой до 180 °С духовке до готовности (40-60 минут).

Лимонный с цукатами

На 6 персон. Калорийность (на 100 г): 269 ккал.

ИНГРЕДИЕНТЫ:

■ 600 г муки ■ 200 г сливочного масла ■ 5 яиц ■ 200 г сахарной пудры ■ 200 мл молока ■ 100 г цукатов ■ 100 г сахара ■ 1 лимон ■ 30 г свежих дрожжей ■ 1 ч. л. соли

КАК ПРИГОТОВИТЬ:

1 Дрожжи и 1 ч. л. сахара растворить в теплом молоке, оставить в теплом месте на 15 минут.

2 Масло растопить и дать остыть. С лимона снять цедру на мелкой терке, выжать сок.

3 Муку просеять с солью, добавить сахар и дрожжевую смесь, перемешать; добавлять по одному яйца, каждый раз хорошо вымешивая.

4 Добавить в тесто половину цедры и масло, вымесить до гладкости, добавить цукаты, хорошо перемешать, накрыть полотенцем, оставить в теплом месте на 1 час.

5 Подошедшее тесто обмять, разложить по формам для кулича, дать еще раз подойти (30 минут).

6 Выпекать в разогретой до 180 °С духовке до готовности (15-40 минут, в зависимости от размеров используемых форм).

7 Сделать глазурь (смешать сахарную пудру, лимонный сок и оставшуюся цедру), покрыть остывшие куличи.

О правилах питания в пост с 9 по 19 апреля по строгому уставу.

9 апреля, ср. – сырая пища без масла (хлеб, овощи, фрукты).
10 апреля, чт. – горячая пища.
11 апреля, пт. – сырая пища без масла (хлеб, овощи, фрукты).
12 апреля, сб. – горячая пища с растительным маслом, вино, икра.
13 апреля, вс. – горячая пища с растительным маслом, вино, рыба. Вход Господень в Иерусалим.
14 апреля, пн. – сырая пища без масла (хлеб, овощи, фрукты).
15 апреля, вт. – сырая пища без масла (хлеб, овощи, фрукты).
16 апреля, ср. – сырая пища без масла (хлеб, овощи, фрукты).
17 апреля, чт. – горячая пища с растительным маслом.
18 апреля, пт. – день строгого поста.
19 апреля, сб. – горячая пища.

ВАЖНО! Нет единой нормы поста для монаха и мирянина. Поэтому в Православной церкви в правилах поста указаны лишь наиболее строгие нормы.

Рецепт от ведущего программы «Просто и вкусно» на ТВЦ Олега Томилина

Кулич-плетёнка

На 4 персоны. Калорийность (на 100 г): 356 ккал.

ИНГРЕДИЕНТЫ:

Для теста:
■ 230 г муки ■ 3 яйца ■ 145 г сливочного масла ■ 80 мл молока ■ 30 г сахара ■ 10 г сухих дрожжей ■ щепотка соли

Для начинки:
■ 150 г грецких орехов ■ 100 г изюма ■ 90 г сливочного масла ■ 50 г тростникового сахара ■ 1 ч. л. цедры апельсина ■ 2 ст. л. крепкой заварки чая с бергамотом ■ 2 ст. л. темного рома ■ корица по вкусу

Дополнительно 50 мл молока

КАК ПРИГОТОВИТЬ:

1 В сотейник влить молоко, слегка подогреть. Добавить в теплое молоко дрожжи, перемешать. Оставить на 10-15 минут.

2 В чае с бергамотом замочить изюм.

3 В чаше миксером взбить сахар с яйцами. Добавить просеянную муку, размягченное сливочное масло (не все), теплое молоко с дрожжами и щепотку соли. Хорошо вымешивать тесто в течение 12 минут. Подготовленное эластичное тесто выложить в емкость, смазанную сливочным маслом. Оставить на 2 часа для подъема.

4 Слить с изюма лишнюю жидкость. Сухофрукты должны стать мягкими.

5 Подошедшее тесто выложить на рабочую поверхность, припыленную мукой. Придать ему округлую форму. При помощи скалки или руками раскатать тесто в прямоугольник, смазать оставшимся сливочным маслом.

6 Посыпать корицей, сахаром, цедрой апельсина и распределить изюм по поверхности. Порубить грецкие орехи и дополнить ими начинку.

7 Тесто с начинкой аккуратно завернуть в рулет. Затем разрезать его вдоль пополам (не до конца), свернуть из половинок косичку, из косички сделать улитку и уложить в форму для выпечки.

8 Дать тесту в форме расстояться 30 минут. Перед выпеканием смазать заготовку молоком.

9 Разогреть духовку. Выпекать кулич-плетенку 15 минут при температуре 160 °С, увеличить температуру до 180 и выпекать еще 25 минут.

Фото телеканала ТВЦ и www.shutterstock

Светлана ИВАНОВА

СОВЕТЫ ОТ ЗВЕЗДОЧЁТА НАДЕЖДЫ СОЛНЕЧНОЙ С 14 ПО 20 АПРЕЛЯ

ОВЕН (21.03 – 20.04)
Овнам стоит немного охладить свой пыл и подумать о чем-то хорошем. Не исключено, что ошибки и проблемы в профессиональной сфере отнимут у вас все время. Свободные вечера звезды рекомендуют посвятить родным и близким. А выходные провести за любимым занятием.

ТЕЛЕЦ (21.04 – 21.05)
У Тельцов возможен стресс из-за переутомления. Постарайтесь ложиться спать пораньше и хорошо высыпаться. Дайте нервной системе и организму в целом расслабиться. Шумным компаниям лучше предпочесть прогулки по парку или отдых с любимой книгой и чашечкой чая.

БЛИЗНЕЦЫ (22.05 – 21.06)
Продуктивный период для Близнецов. Все располагает к тому, чтобы проявить свои таланты и способности, став центром внимания благодаря оригинальной подаче идей и природному обаянию. Проведите выходные в домашней обстановке со своей семьей, отдых пойдет на пользу.

РАК (22.06 – 22.07)
Ракам важно трезво оценить ситуацию и объективно подойти к решению стоящих проблем. Старайтесь оградить себя от мыслей и людей, которые могут принести в вашу жизнь избыточное волнение и дискомфорт. Наведите порядок в мыслях и смело стройте планы на будущее.

ЛЕВ (23.07 – 22.08)
Львы всегда смогут найти для себя достойное занятие. Вы способны украсить любую компанию или продуктивно проводить время в уединении. Приготовьтесь, руководство и коллеги будут от вас ожидать новых креативных идей. Не волнуйтесь, звезды на вашей стороне.

ДЕВА (23.08 – 23.09)
Звезды советуют Девам подходить к решению проблем нестандартным образом. Это и есть ваше тайное оружие. На профессиональной арене вы будете оригинальны в своих решениях и воспользуетесь необычными методами. Все оценят креативный подход к рутинным делам.

ВЕСЫ (24.09 – 23.10)
Весы отлично осведомлены обо всех своих проблемах, и главная из них заключается в нежелании принимать решения и действовать. Именно пассивность лежит в основе ряда неудач. Звезды призывают к активности. Не стоит забывать и про общение с близкими людьми.

СКОРПИОН (24.10 – 22.11)
Скорпионам еще рано расслабляться, еще не все трудности преодолены. Даже минимальная деятельность потребует от вас определенных усилий. В личной жизни будут и подарки, и романтика, и сильные чувства. Выходные проведите вместе со своими близкими.

СТРЕЛЕЦ (23.11 – 21.12)
Стрельцам лучше избегать перегрузок, не подвергать себя неоправданному риску. По возможности уменьшите уровень нагрузок. И старайтесь избегать конфликтных ситуаций, особенно с руководством. Поддержку вам окажут ваши близкие и друзья.

КОЗЕРОГ (22.12 – 20.01)
Бытовые или хозяйственные дела Козерогов потребуют решения. Не стоит откладывать запланированное, смелость и уверенность придадут вам много сил. И все-таки расходовать их надо бережно. Хорошее время навести порядок в мыслях и начать строить планы.

ВОДОЛЕЙ (21.01 – 18.02)
Чтобы двигаться вперед, Водолеям придется устранять недочеты в делах. Четко придерживайтесь распорядка, так вы быстрее справитесь с задачей. Постарайтесь сдерживать свои эмоции. Чаще проводите вечера на свежем воздухе, даже если это будет просто пешая прогулка.

РЫБЫ (19.02 – 20.03)
Рыбам пора набраться терпения, собраться с силами и мыслями и завершить недоделанные дела. А потом им потребуется отдых – как физический, так и душевный. Запас энергии необходимо восстанавливать. Будьте на позитиве. В этом вам помогут родные и близкие.

СОВЕТЫ ОТ ЗВЕЗДОЧЁТА НАДЕЖДЫ СОЛНЕЧНОЙ С 14 ПО 20 АПРЕЛЯ

КРОССВОРД «ЦЕПОЧКА»

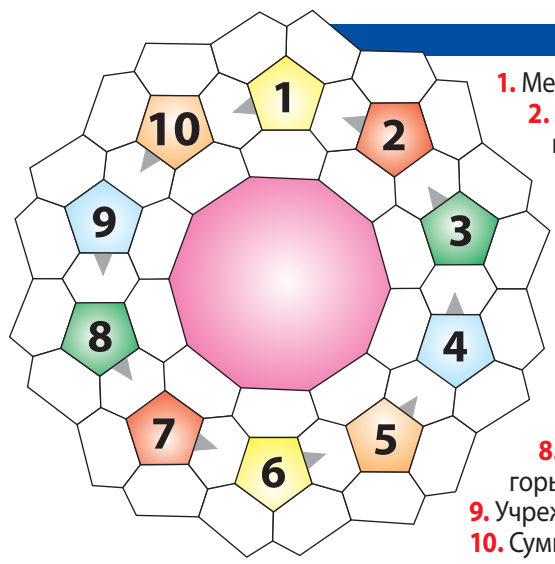

1. Мерцающий свет далекой звезды.
2. Главное оружие Соловья-Разбойника.
3. Привычный груз для конской спины.
4. Чем цветы поливают?
5. Верхушка дома, украшенная черепицей.
6. Жемчужина среди острот балагура.
7. Старомодный приземистый шкаф для белья.
8. Камни, съехавшие вниз со склона горы.
9. Учреждение связи.
10. Сумка, висящая у морды лошади.

Ответы: 1. Блеск. 2. Свист. 3. Седло. 4. Лейка. 5. Крыша. 6. Шутка. 7. Комод. 8. Осыпь. 9. Почта. 10. Торба.

СОЛНЦЕ (ВОСХОД/ЗАХОД) ФАЗЫ ЛУНЫ

14 апреля	Восход: 5 ч. 41 м. Заход: 20 ч. 16 м. Долгота дня: 14 ч. 35 мин.	Убывающая Луна в знаке Скорпиона
15 апреля	Восход: 5 ч. 38 м. Заход: 20 ч. 18 м. Долгота дня: 14 ч. 40 мин.	Убывающая Луна в знаке Скорпиона
16 апреля	Восход: 5 ч. 35 м. Заход: 20 ч. 21 м. Долгота дня: 14 ч. 46 мин.	Убывающая Луна в знаке Стрельца
17 апреля	Восход: 5 ч. 33 м. Заход: 20 ч. 23 м. Долгота дня: 14 ч. 50 мин.	Убывающая Луна в знаке Стрельца
18 апреля	Восход: 5 ч. 30 м. Заход: 20 ч. 26 м. Долгота дня: 14 ч. 56 мин.	Убывающая Луна в знаке Козерога
19 апреля	Восход: 5 ч. 27 м. Заход: 20 ч. 28 м. Долгота дня: 15 ч. 01 мин.	Убывающая Луна в знаке Козерога
20 апреля	Восход: 5 ч. 24 м. Заход: 20 ч. 30 м. Долгота дня: 15 ч. 06 мин.	Убывающая Луна в знаке Козерога

НАШ КАЛЕНДАРЬ С 14 ПО 20 АПРЕЛЯ

ЭТОТ ДЕНЬ В ИСТОРИИ

14 АПРЕЛЯ
В 1894 году состоялась первая демонстрация кинопроектора Эдисона.

15 АПРЕЛЯ
В 1929 году Советский Союз ввел на уровне государства пенсионное обеспечение.

16 АПРЕЛЯ
В 1618 году Уильям Гарвей впервые изложил новый взгляд на систему кровообращения в организме человека.
В 1722 году Пётр I повелел открыть школы обучения мореходному делу только для русских подданных.

17 АПРЕЛЯ
В 1722 году Пётр I ввел подать на ношение бороды в размере 50 рублей в год.
В 1877 году Л.Н. Толстой закончил роман «Анна Каренина».

18 АПРЕЛЯ
В 1902 году впервые в мире для опознания преступника была применена дактилоскопия.
В 1922 году в Москве открыт первый автобусный маршрут.
В 1927 году в СССР был запатентован прибор искусственного дыхания.

19 АПРЕЛЯ
В 1719 году Пётр I издал указ о комплектовании флота священниками.
В 1970 году с конвейера сошел первый автомобиль «ВАЗ-2101».

20 АПРЕЛЯ
В 1843 году вышел указ об организации переселения крестьян в связи с освоением Сибири.
В 1940 году произошла презентация первого электронного микроскопа.

ИМЕНИННИКИ

НЕ ЗАБУДЬ ПОЗДРАВИТЬ

14 АПРЕЛЯ. Иоанн, Макарий, Мария, Сергий.
15 АПРЕЛЯ. Поликарп, Тит.
16 АПРЕЛЯ. Никита, Феодосия.
17 АПРЕЛЯ. Вениамин, Никифор, Николай.
18 АПРЕЛЯ. Алексий, Марк, Платон, Феодора.
19 АПРЕЛЯ. Мефодий, Пётр, Прохор, Севастиан.
20 АПРЕЛЯ. Аркадий, Георгий, Даниил, Евдокия.

ПРАЗДНИКИ

НЕ ЗАБУДЬ ОТМЕТИТЬ

14 АПРЕЛЯ ■ Всемирный квантовый день
15 АПРЕЛЯ ■ Международный день культуры
16 АПРЕЛЯ ■ Всемирный день голоса
17 АПРЕЛЯ ■ День ветеранов органов внутренних дел и внутренних войск МВД России
18 АПРЕЛЯ ■ День памятников и исторических мест
■ День воинской славы России – День победы русских воинов князя Александра Невского над немецкими рыцарями на Чудском озере
■ Всемирный день радиолюбителя
19 АПРЕЛЯ ■ День работников службы занятости РФ
■ Всемирный день цирка
■ День подснежника
20 АПРЕЛЯ ■ Национальный день донора в России
■ День мобилизационных подразделений МВД РФ

НАРОДНЫЕ ПРИМЕТЫ

Марьины щи – хоть портянки полощи

14 апреля называли днем Марьи Пустые щи, поскольку обычно к этому времени у крестьян заканчивался запас капусты и готовили апрельские щи – пустые и жидкие, что служило поводом для иронии и шуток, например: «Щи – хоть портянки полощи».
В день Тита Ледолома, **15 апреля**, будущую погоду прогнозировали по поведению ворон: если они летают высоко, то стоит ждать потепления, а если плещутся в лужах – готовься к дождям.
Обилие березового сока **16 апреля**, в день Никиты Водопола, предвещало дождливое лето.
17 апреля, на Ольховые смотрины, наблюдали за этим деревом: ольха усыпана сережками – год будет урожайным, ольха распустила листья раньше березы – лето будет дождливое.
18 апреля – день Федула Ветреника. Теплый день и прохладная ночь сулили хорошую погоду в ближайшие дни.
19 апреля, в день Евтихия Тихого, следили за поведением паука: если он сидит в углу, завернувшись в свою паутину, то ночью будут заморозки.
Дождь **20 апреля**, на Акулинин день, предвещал богатый урожай малины и калины.

Два приятеля.
– Что-то у меня с памятью плохо стало.
– Давай чаще деньги в долг – тренируй память.

ТЕЛЕК ПИТЕР

Газета «ТЕЛЕК ПИТЕР». Зарегистрирована Федеральной службой по надзору в сфере связи, информационных технологий и массовых коммуникаций
Свидетельство ПИ № ФС 77 - 77733 от 29.01.20 г.
Издается с апреля 2018 года.

КАРДОС ИЗДАТЕЛЬСКАЯ ГРУППА

Учредитель, редакция и издатель: ООО «Издательская группа «КАРДОС»
Генеральный директор ВАВИЛОВ А.Л.
Адрес редакции: 127018, Россия г. Москва, ул. Полковая, д. 3, стр. 4. e-mail: telek@kardos.ru
Адрес издателя: 111675, Россия, г. Москва, ул. Святоозерская, д.13, этаж 1, пом. VII, ком. 4, офис 4.

Главный редактор БАКЛАНОВ О.С. Тел. 8-495-580-95-77
Зам. главного редактора ЯШКОВА А.А.
Региональный редактор ЖУЧКОВА С.С.
Бильд-редактор ТЮТЧЕВА Л.В.
Заместитель генерального директора по дистрибуции ЗАВЬЯЛОВА О.А. Тел. 8-495-937-95-77, доб. 220, e-mail: distrib@kardos.ru
Отдел подписки: Тел. (495) 937-95-77, доб. 237, e-mail: distrib@kardos.ru

Заместитель генерального директора по рекламе и PR ДАНДЫКИНА А.Л.
Ведущий менеджер по работе с рекламными агентствами БАХМУТОВА О.В.
Телефон: +7 (495) 937-95-77, доб. 273
Ведущий дизайнер: НЕМЫКИН Н.Н.
Телефон департамента рекламы: +7 (495)-792-47-73, e-mail: reklama@kardos.ru

Газета печатается в городах: Москва, Санкт-Петербург, Воронеж

№ 15 (367).
Дата подписания в печать: 23.00 час. 07.04.2025 г. **Дата производства:** 08.04.2025 г. **Дата выхода в свет:** 08.04.2025 г. Тираж 72 620 экз.
Отпечатано в ООО «Типографский комплекс «Девиз», 190020, Санкт-Петербург, Вн. тер. г. МО Екатерингофский, наб. Обводного канала, д.138, к.1, литера В, пом. 4-Н-6-часть, ком. 311-часть.
Заказ ДБ-78/15. Выходит во всех областях СЗФО.
Тираж этого номера 852 750 экз.
Розничная цена свободная.
Использованы фото «Shutterstock/FOTODOM»
Еженедельная семейная газета для читателей 12+ Объём 4 п. л.
Сайт газеты telek.kardos.media Редакция не несёт ответственности за достоверность содержания рекламных материалов.
Копирование без указания источника запрещено

Весенняя загадка

Уважаемые читатели, мы предлагаем вашему вниманию детектив-загадку. Внимательно прочитав его, вы сможете сами найти решение. Для этого вам предстоит включить свою смекалку на полную.

Всю неделю стояли погожие весенние деньки, и в пятницу, за вечерним чаем, жена вдруг сказала с какой-то хитренькой улыбочкой Петровичу:

– У меня к тебе есть предложение, от которого ты не сможешь отказаться.

– Ну-ка, ну-ка, – живо заинтересовался тот. – Что за предложение такое заманчивое?

– А давай завтра съездим на дачу?

– А давай! – немедленно согласился Петрович. – Я и сам хотел тебе предложить.

Весь оставшийся вечер они обсуждали грядущую поездку, а утром, едва проснувшись, быстро собрались и отправились в путь.

По приезде обнаружили, что между грядок стоят огромные лужи.

– Ну надо же, снега почти не было, и вдруг столько воды, – удивилась жена.

– Это в городе почти не было, – отозвался Петрович. – Там и теплее, и убирают его регулярно. А тут убирать некому, он и лежит себе. А потом резко тает – вот тебе и лужи. Ладно, ты пока на цветочки свои любуйся, а я водоотвод почищу.

Жена кивнула и пошла к цветнику, где кивали легкому ветерку нежные головки подснежников. А Петрович взял лопату и направился к забившейся мусором канавке для отвода воды.

– Привет, Петрович! – раздалось вдруг совсем рядом.

Петрович оторвался от своего увлекательного занятия и поднял голову – перед ним стоял сосед, с которым зимой они распивали чаи.

– О, привет! – ответил Петрович. – Ты как тут? Тоже на разведку приехал?

– Ну да, – кивнул сосед. – Посмотреть, как тут дела, как вода уходит, как клубника перезимовала. Слушай, Петрович, а я твою загадку про фуру и мост разгадал! Дня два бился, а как поехал на заправку, так и осенило меня – часть топлива-то израсходуется, пока фура до середины моста доедет! Вот потому воробей лишнего веса фуре не прибавит, и мост устоит.

– Именно так, – кивнул Петрович. – Да я и не сомневался, что ты разгадаешь. Но хорошая загадка, согласись.

– Хорошая, факт, – закивал сосед. – Вроде, и просто все, а голову поломать придется. Я теперь всем знакомым ее загадываю. С налету пока никто не разгадал. А ведь все за рулем!

Мужчины так оживленно обсуждали загадку с мостом, что жена не выдержала, оторвалась от цветов, подошла и присоединилась к их беседе:

– О чем это вы тут таком захватывающем? Секретики?

– Не-не-не, никаких секретов! Одни только загадки, – хитро улыбнулся Петрович и рассказал вкратце, о чем речь.

– Да разве это загадка? – фыркнула жена. – Для младших школьников если только. Хотите, я вам такую загадку загадаю, что вы до морковкина заговенья отгадывать будете и все равно не отгадаете?

– А давай! – Петрович воткнул лопату в землю и оперся о древко. – Но, если я ее сразу разгадаю – с тебя пирог с вишнями.

– Договорились, – согласилась жена, которая и сама очень любила пирог с вишнями.

– Люблю загадки, – сказал, потирая руки, сосед.

Хорошо, слушайте внимательно. У одного короля были три дочери-принцессы на выданье. Однажды к ним приехал свататься принц из соседнего королевства. Поскольку все девушки были настоящими красавицами, он предложил сделать выбор королю. Король призадумался, но тут ему на помощь пришла кормилица принцесс:

– А пусть судьба сама решит, – сказала она. – Поставим на плиту три одинаковых кастрюли с одинаковым количеством воды. В какой кастрюле вода закипит раньше других, той принцессе и выходить замуж.

На том и порешили.

Старшая дочь, которая давно хотела замуж, заглядывала под крышку своей кастрюли едва не поминутно. Средняя, которой было почти все равно, – только изредка. А младшая, которая замуж не хотела совсем, ни разу даже не подошла к плите.

Какая из принцесс в результате вышла замуж?

– Да это же просто! – воскликнул Петрович.

– Погоди, – прервал его сосед. – Тебе просто, а мне, например, не очень. Ты и так свой пирог теперь получишь, а я хочу хоть немного голову поломать, мне это нравится.

Виктория АНДРЕЕВА

Помогите соседу отгадать загадку.

Ответ читайте в следующем номере «Телека».

Ответ на загадку в № 14: *ни обеспеченной паре соседей, ни Верочке, уезжающей в Петербург, ни к чему портить биографию кражей. А вот хозяйке булочной Алле Георгиевне, которая, по ее же словам, едва концы с концами сводит, и ее мужу, владельцу маленькой мастерской Виктору Сергеевичу, похоже, деньги понадобились. И пока Алла Георгиевна отвлекала старушку разговорами, Виктор Сергеевич с помощью собственноручно сделанного дубликата ключа совершил кражу.*

Рис. Ирины Светловой

ВСЁ ОБО ВСЁМ

Все объявления на правах рекламы

ТРАНСПОРТНЫЕ УСЛУГИ

Городская служба вывоза и утилизации №1

Избавим от мебели и ненужных вещей за 10–15 мин в день обращения!

- Диваны • Кровати
- Шкафы • Пианино
- Мебель с насекомыми
- Освободим балкон от хлама
- Уничтожение клопов

ВЫВОЗИМ ВСЁ!

РЕМОНТ КВАРТИР

Подача машины в удобное время

Тел.: 903-50-73

КУПЛЮ

■ **8 (999) 715-35-60** Куплю вышедшие из обращения банкноты: швейцарские франки, английские фунты, немецкие марки, кроны и другие. Военный антиквариат, старинные награды, значки, иконы, картины. Тел.: 8 (999) 715-35-60.

■ **984-20-55** Радиодетали СССР, новые и б/у. Измерит., вычислительные приборы. Выезд. Тел.: 984-20-55

СООБЩЕНИЯ

■ Утерянный аттестат об основном общем образовании 07819000132546 на имя Евтушенко Анастасии Владимировны, выданный ЧОУ «Школа "Обучение в диалоге"» г. Санкт-Петербург 25.06.2024 году, считать недействительным.

■ **8 (921) 371-74-60** Утерян диплом о высшем образовании на имя Райхлиной Эттель Михайловны. Недействителен. Обращаться по тел.: 8 (921) 371-74-60

ИСКУССТВО, АНТИКВАРИАТ

КУПЛЮ ДОРОГО. Сервизы. Вазы. Статуэтки. Серебро. Хрусталь. Часы. Подстаканники. Значки. Монеты. Банкноты. Старые открытки. Фотографии. Ёлочные игрушки. Модельки машин. Кукол. Бижутерию. Фотоаппараты. Самовары. Бронзу. Мебель. Картины. Книги. Пластинки. И МНОГОЕ ДРУГОЕ. **Тел.: 8 (911) 929-92-55**, Александр.

■ **8 (905) 286-44-68** СКУПКА. КУПЛЮ ВСЁ. Тел.: 8 (905) 286-44-68

■ **953-39-70** Куплю фарфор, статуэтки, рамы, картины, ковры, старые игрушки, кукол, самовары, подстаканники, пластинки, патефоны, часы, значки, бинокли, бижутерию, брошки, янтарь, текстиль, парфюм, книги и др. Оплата сразу! Тел.: 953-39-70

■ **8 (916) 774-00-05** КУПЛЮ РАДИОТЕХНИКУ, магнитофон, проигрыватель, усилитель, колонки, динамики, запчасти. В любом состоянии. Радиоизмерительное оборудование (осциллографы, радиодетали и т.д.). Пластинки, аудиокассеты, CD-диски. Старое студийное концертное оборудование. Дмитрий. Тел.: 8 (916) 774-00-05

■ **8 (931) 337-91-68** Купим книги. Выезд. Оплата сразу. Тел.: 8 (931) 337-91-68

СТРОИТЕЛЬСТВО И РЕМОНТ

■ **8 (906) 059-40-02** СТРОИТЕЛЬНАЯ БРИГАДА. Ремонт старых и новых домов, гаражей. Фундамент. Крыши. Беседки. Террасы. Пристройки. Отмостки. Сайдинг. Внутренняя отделка. Вывоз строительного мусора. Выезд бригадира бесплатно. Из своего материала и материала заказчика. Пенсионерам скидка 30 %. Тел.: 8 (906) 059-40-02, Владимир

РАБОТА

ПРИГЛАШАЕМ НА РАБОТУ

ПРОДАВЦОВ В КИОСКИ САНКТ-ПЕТЕРБУРГА

Мы предлагаем:

- ☑ **Работу в крупной, стабильной и развивающейся компании!**
- ☑ **Стабильный оклад 40 000 РУБЛЕЙ** + бонусы по результатам работы;
- ☑ **Выдача заработной платы БЕЗ ЗАДЕРЖЕК;**
- ☑ **Подходящий вам график работы:** 2/2 и 6/1;
- ☑ **Удобное местоположение киоска** (мы постараемся подобрать вакансию ближе к дому);
- ☑ **Вакансия подходит для КАНДИДАТОВ «СЕРЕБРЯНОГО» ВОЗРАСТА**

Телефоны для связи:

8 (965) 065-73-80, 8 (925) 507-46-48

КАК ПОДАТЬ ОБЪЯВЛЕНИЕ

Скидки уточняйте у менеджера

ПО ТЕЛЕФОНУ	**8 (962) 724-29-44**
ПО ПОЧТЕ	**reklama@kardos.ru**
ЦЕНА	Стоимость строчного объявления от **500** рублей за 1 выход
КАК ОПЛАТИТЬ	1. **Через «Робокассу»:** со счёта мобильного телефона, на сайте *kardos.media*, в магазинах *«Связной»* и *«Евросеть»* (подробности у менеджера); 2. **В отделениях любого банка:** ООО «Издательская группа «Кардос», ИНН 3245505893, КПП 772001001, ПАО СБЕРБАНК, БИК 044525225, к/с 30101810400000000225, р/с 40702810038000020635 В назначении платежа указать: *«Оплата за объявление в газете»* и Ф.И.О. Комиссия оплачивается отдельно (при наличии). Оплачивая объявление, Вы даёте согласие на обработку персональных данных.

Приём рекламы в рубрику «ВСЁ ОБО ВСЁМ» производится по адресам:

ОТДЕЛ РЕКЛАМЫ ГАЗЕТЫ «ТЕЛЕК»
8 (962) 724-29-44

РА «ПАЛЛАДА»
8 (921) 899-98-75

РА «МАГАЗИН РЕКЛАМЫ»
8 (812) 424-32-11

РА «ФРИИ МЕДИА»
8 (812) 996-72-97
м. «Пл. Ленина»
только безналичный расчет

ИМПЕРАТОРСКІЙ МОНЕТНЫЙ ДВОРЪ

Светлое Воскресение Христово

коллекция медалей

«Православные праздники»

Покрытие чистым золотом 999 пробы

Зеркальная поверхность, высокое качество чеканки

Специальная цена медали «Светлое Воскресение Христово»

995 руб.

вместо 1990 руб.

Успейте заказать по спеццене:

8 (800) 234-32-67

www.imdvor.ru/christ-risen

20 апреля мы встретим Светлое Воскресение Христово. Это время радости, когда оживают воспоминания: крашеные яйца, аромат куличей, колокольный звон и радостное «Христос воскресе!» – напоминание о вечной надежде и свете, который побеждает тьму.

Специально к этому дню Императорский Монетный Двор подготовил особый подарок: коллекцию медалей в честь самых чтимых православных праздников. Медали отчеканены в высоком качестве «пруф-лайк» и облагорожены чистым золотом 999 пробы. В этих медалях художественная ценность сочетается с духовной. Открывает коллекцию медаль «Светлое Воскресение Христово», которая станет прекрасным подарком для Вас и Ваших близких. На ней изображены символы этого светлого праздника, которые напоминают о важности веры и любви. Мы предлагаем Вам уникальную возможность начать собирать коллекцию по специальной приветственной цене с экономией 50%. Вместе с коллекцией вы получите Сертификат подлинности на каждую медаль, Свидетельство о владении, а также футляр для хранения и демонстрации медалей в **ПОДАРОК***.

Успейте заказать медаль «Светлое Воскресение Христово» к светлому празднику.

Элегантный футляр для хранения и демонстрации Вашей коллекции – В ПОДАРОК*

*Футляр отправляется подписчику в посылке № 2 по цене 1 руб. (стоимость медали в данной посылке уменьшается на 1 руб.).

Сделать заказ очень просто!

По телефону:
8 (800) 234-32-67
звонок бесплатный (с 8:00 до 21:00)
Код для заказа: ИМД-12979403

На сайте:
www.imdvor.ru/christ-risen

Продавец: ООО «Императорский монетный двор»; ОГРН 1127746433462; адрес: 111024, г. Москва, ул. 2-я Кабельная, д. 2, стр. 19. Предложение ограничено наличием товара по указанной цене. Страна производства: КНР. Материал: медный сплав с покрытием из золота 999 пробы; диаметр медали: 33 мм. При отправке футляра взимается сбор 100 руб. за пересылку. При получении посылки на почте взимается комиссия «Почты России» за перечисление наложенного платежа, , которая составляет 2% от суммы заказа, но не менее 50 руб. Подробнее с правилами и условиями заказа товара можно ознакомится в «Соглашении об условиях заказа товара», размещенном на сайте www.imdvor.ru/rules.

РЕКЛАМА