**Вячеслав Лебедев:** Процедура наказания семейного тирана значительно упрощена
Страница 05

**Закон о федеральном бюджете** на 2019 год и плановый период 2020—2021 годов публикуется сегодня в «Российской газете»
Страницы 05, 17—19

**Один квадратный метр** жилья в России с Нового года будет официально стоить 43 360 рублей
Страница 09

**«Золотой мяч»** достался игроку сборной Хорватии и мадридского «Реала» Луке Модричу
Страница 15

# Российская Газета

Общественно-политическая газета. Выходит с ноября 1990 года. **Среда, 5 декабря 2018.** № 273(7736) **www.rg.ru** Столичный выпуск



**02** **Авария по закону** — как теперь водителям положено действовать при ДТП

**10** **Крыши кинотеатров** в столице станут выставочными залами и фитнес-клубами

**15** **Дуэт фигуристов** Степанова — Букин ищет свой путь к олимпийскому «золоту»


**ДЕЛОВОЙ ЗАВТРАК** Вячеслав Володин о переменах в Госдуме, юбилее парламентаризма и работе над законами

# Ответственны перед людьми

**Татьяна Замахина**

В преддверии 25-летнего юбилея российского парламента председатель Госдумы Вячеслав Володин стал гостем редакции «РГ». На «Деловом завтраке» он рассказал, почему на самом деле повысилась явка на пленарных заседаниях, как в Госдуме собираются бороться с лоббизмом, будут ли законодатели отказываться от пенсионных надбавок.

**Четверть века: менялась страна — менялся парламент**

*Вячеслав Викторович, за последние 25 лет были разные составы Госдумы. За эти годы в парламенте мы видели и драмы, и комедии, и скандалы, и полупустой зал заседаний. Но за время работы Госдумы седьмого созыва многое изменилось — теперь депутаты куда активнее ходят на работу. Это удалось за счет введения вычетов из зарплаты за нарушение дисциплины?*

**ВЯЧЕСЛАВ ВОЛОДИН:** Начну с того, что парламент, которому 12 декабря исполняется 25 лет, прошел большой путь развития — как, впрочем, и вся наша страна. Менялась страна — менялся и парламент. Нам постепенно удалось выйти на открытость депутатского корпуса — причем даже большую, чем в любом зарубежном парламенте. Дисциплины и ответственности стало больше. Но делать упор на то, что это следствие введения наказания, не правильно. На самом деле нельзя заставить депутатов, многие из которых люди самодостаточные, бояться вычета из зарплаты. Есть депутаты, у которых доход составляет миллиард рублей в год и более, и для них заработная плата не является мотивирующим фактором. В то же время ни одного вычета в виде наказания за это время не было.

Главный фактор улучшения дисциплины другой. Человек пришел в Госдуму, преодолев серьезную конкуренцию, он боролся за этот мандат для того, чтобы реализовать себя в политике. Конечно, ему важно влиять на принимаемые решения, участвовать в их обсуждении.

3 →

ПРЕСС-СЛУЖБА ГОСУДАРСТВЕННОЙ ДУМЫ РФ

Вячеслав Володин: Нам постепенно удалось выйти на открытость депутатского корпуса — причем даже большую, чем в любом зарубежном парламенте.

**ОТДЫХ** Роструд напомнил про десятидневные каникулы

## ПРАЗДНИКИ ПО РАСПИСАНИЮ

**Марина Гусенко**

Перед новогодними каникулами, которые продлятся с 30 декабря до 8 января, нас будет ждать длинная рабочая предпраздничная неделя.

Об этом напомнил Роструд.

Выходной день с субботы 29 декабря постановлением правительства был перенесен на понедельник 31 декабря — таким образом, россияне будут отдыхать 10 дней подряд, предварительно отработав «шестидневку» с понедельника 24 декабря по субботу 29 декабря.

На работу после каникул будем выходить в среду 9 января.

Напомним, что выходные дни суббота и воскресенье 5 и 6 января переносятся на 2 и 3 мая — за счет этих дней образуются длинные «майские выходные».

А 5 и 6 января все равно будем отдыхать, так как по Трудовому кодексу эти дни — праздничные. ●

**ПРАВО** Верховный суд объяснил, когда работодатель не отвечает за несчастный случай с подчиненным

## Сам виноват

**Наталья Козлова**

Сегодня «Российская газета» публикует Постановление Пленума Верховного суда РФ. Оно посвящено судебной практике по уголовным делам о нарушении требований охраны труда, правил техники безопасности при проведении строительных и прочих работ. Документ объясняет, когда в случае ЧП на производстве отвечает начальник, а когда он не несет уголовной ответственности.

Обобщение дел одной категории Верховным судом РФ делается часто исключительно для «единообразия применения судами уголовного законодательства». То есть для того, чтобы в разных судах страны судьи, рассматривающие дела, предположим, о несчастном случае на стройке, не выносили кардинально разные вердикты.

Понятно, что подобные пленумы Верховный суд РФ проводит, конечно, в первую очередь для своих коллег — судей на местах, которым приходится рассматривать подобные дела. Но постановления Пленумов было бы неправильно называть исключительно «документами для внутреннего пользования». Разъяснения Пленума могут оказаться полезными и для простых граждан. Тем более что речь на Пленумах всегда идет о самых важных категориях дел, которые рассматривают наши суды.

В постановлении Пленума ВС, о котором речь идет сегодня, разъясняется, в каких случаях работодатель не отвечает за увечье или смерть сотрудника.

6 →

**ПРОКУРАТУРА** В Москве вскрыта сеть поддельных платежных аппаратов

## Двойники за кассой

**Иван Егоров**

Столичные прокуроры и правоохранители вскрыли в Москве масштабную преступную сеть, которая занималась взломом чипов торговых касс, после чего сдавала их в аренду предпринимателям.

Главная особенность «модернизированных или двойных» касс в том, что после пробития чека они не передавали никакую информацию в налоговую службу.

Вышли на мошенников после прокурорской проверки на территории несанкционированного рынка в ангаре на Большой Черемушкинской. Вместе с прокурорами в ней участвовали и сотрудники 49-й налоговой инспекции по Москве, которые и обнаружили, что часть продавцов использовала так называемые кассы-двойники.

То есть это были не зарегистрированные в налоговом органе контрольно-кассовые терминалы, переделанные для жульнических операций. После этого прокуратура направила материалы проверки в полицию, налоговую службу и управление ФСБ по Москве. Оперативники вышли на преступную группу и получили доказательства масштабной аферы.

7 →

**МИР БЕЗ ПРАВИЛ**

EPA

8 →

Федор Лукьянов: Старый Свет столь же благосклонно воспринимал бдения киевского евромайдана, вспыхнувшего по призыву из «Фейсбука». Теперь оказалось, что все это замечательно где-то, а вот у себя дома вызывает оторопь и желание верхов побыстрее положить этому конец

**ЦЕНЫ** Платная парковка в центре столицы подорожала

## Чем дальше, тем дешевле

**Светлана Батова**

С 15 декабря в столице меняются правила платной парковки. Время для новшеств выбрано не случайно, со второй половины декабря, предупреждают в Центре организации дорожного движения, ситуация на дорогах будет существенно ухудшаться — начнутся традиционные предновогодние пробки.

Стоянка на самых загруженных улицах Москвы подорожает с нынешних 200 до 380 рублей. Но затронет повышение платы, как сообщили «РГ» в пресс-службе департамента транспорта, только пять процентов всех парковочных мест.

Произойдет это на самых загруженных магистралях города — улицах Тверской, Арбате, Патриарших прудах, Петровке, Неглинной, Романове переулке, в «Москве-Сити». На этих улицах отменяется и бесплатная парковка по воскресеньям.

Напомним, ввести новые правила и тарифы городским властям порекомендовали ученые из РЭУ им. Плеханова. Согласно данным их исследований, в центре Москвы парковки, несмотря на цены, сильно перегружены. Чтобы найти свободное место, многие водители вынуждены кружить по городу. Это приводит к еще большей нагрузке на дороги. Ну, а жители этих районов, вернувшись с работы, не могут припарковать свои машины у дома – все места заняты приезжими.

10 →

**КОШЕЛЕК** Размеры больничных и пособий по материнству вырастут

# Болеть станет выгоднее

**Марина Гусенко**

С нового года увеличиваются суммы зарплат, с которых будут рассчитываться взносы в Пенсионный фонд России и Фонд социального страхования. Это повлияет на увеличение количества пенсионных баллов, которые можно заработать за год, а также на размер больничных и «детских» пособий. «Российская газета» публикует сегодня постановление правительства об этом.

Повышение порога зарплат для расчета взносов на 2019 год приведет к росту пособий с 2020 года, поскольку они рассчитываются исходя из заработка мамы за последние два года, пояснили «Российской газете» в минтруде. В следующем году они тоже вырастут, но благодаря решению, принятому в предыдущем году.

**АКЦЕНТ**

**Предельный размер пособия по временной нетрудоспособности вырастет на 4 тысячи рублей**

Размер всех «детских» выплат из Фонда социального страхования в 2019 году будет зависеть от доходов женщины за 2017 и 2018 годы. Так, ежемесячное пособие по уходу за ребенком до полутора лет выплачивается в размере 40 процентов среднего заработка застрахованного лица. Максимальная сумма ежемесячного пособия по уходу за ребенком составит в 2019 году 26 152,3 рубля (в этом году — более 24 тысяч).

Пособие по беременности и родам платится в размере 100 процентов среднего заработка застрахованного лица, но не больше предельной суммы — 65 416,6 рубля (в текущем году — более 61 тысячи).

Предельный размер пособия по временной нетрудоспособности тоже вырастет на 4 тысячи рублей и тоже составит 65,4 тысячи рублей в месяц.

Предельная величина базы для исчисления страховых взносов в Пенсионный фонд России составит в 2019 году 1 млн 150 тысяч рублей, или 95,8 тысячи в месяц (в текущем году облагаемая база — 1 млн 021 тысяча рублей, или 85 тысяч в месяц). Именно с таких сумм в ПФР работодатели платят за своих работников взносы в размере 22 процентов. С зарплат, превышающих этот порог, работодатели тоже платят взносы в ПФР, но уже по ставке 10 процентов, а не 22.

По мере того как растет облагаемая база, увеличивается число пенсионных баллов, которые может за год накопить человек. В 2018 году «копилка» каждого застрахованного может пополниться максимум на 8,5 балла. В 2019 году — на 9,15 балла. От количества баллов зависит размер назначенной пенсии. Взносы в Фонд социального страхования будут взиматься с максимум 865 тысяч рублей в год . Порог на текущий год — 815 тысяч. ●

**Документ публикуется на с. 19.**

Официальные курсы валют ЦБ России с 05.12.18

| | | | | | | | | | | | | | |
|---|---|---|---|---|---|---|---|---|---|---|---|---|---|
| Австралийский доллар | 49,0244 | Венгерский форинт** | 23,4463 | Индийская рупия** | 94,3644 | Новый туркменский манат | 19,0119 | Таджикский сомони* | 70,5379 | Шведская крона* | 73,9570 | *За 10 | |
| Азербайджанский манат | 39,1669 | Вон Республики Корея*** | 60,0127 | Казахстанский тенге** | 17,8967 | Норвежская крона* | 78,1947 | Турецкая лира | 12,6488 | Швейцарский франк | 66,6935 | **За 100 | |
| Армянский драм** | 13,6975 | Гонконгский доллар* | 85,0823 | Канадский доллар | 50,4224 | Польский злотый | 17,6833 | Узбекский сум**** | 79,9647 | Южноафриканский рэнд* | 48,6882 | ***За 1000 | |
| Белорусский рубль | 31,2132 | Датская крона | 10,1356 | Киргизский сом** | 95,1277 | Румынский лей | 16,2644 | Украинская гривна* | 23,6003 | Японская иена** | 58,7686 | ****За 10000 | |
| Болгарский лев | 38,6790 | Доллар США | 66,4467 | Китайский юань* | 97,0946 | СДР | 91,8626 | Фунт стерлингов | 84,7195 | | | | |
| Бразильский реал | 17,2935 | Евро | 75,6562 | Молдавский лей* | 38,8918 | Сингапурский доллар | 48,6967 | Чешская крона* | 29,1586 | | | | |

4 607044 060135 18149

FACEBOOK.COM /www.rg.ru
ODNOKLASSNIKI.RU /rg.ru
TWITTER.COM /rgrus
VK.COM /rgru

События и комментарии
rg.ru

Российская газета
www.rg.ru
5 декабря 2018
среда №273 (7736)

**ДОКУМЕНТ** Электронный полис надо распечатать

## РАЗЪЕДЕМСЯ БЕЗ ГАИ

**Владимир Баршев**

В каких случаях водители не обязаны сообщать в полицию об аварии и когда они могут покинуть место ДТП, чтобы их не привлекли к ответственности? Это прописано в постановлении правительства о поправках в Правила дорожного движения, которое сегодня публикует «Российская газета».

Надо сказать, что именно этот пункт оказался более кратким и лаконичным по сравнению с той формулировкой, которая была в правилах до сих пор. Речь идет об авариях, в которых не пострадали люди. У водителя остается обязанность освободить проезжую часть, предварительно сфотографировав положение машин, следы и детали.

Если в соответствии с законом об ОСАГО такое происшествие может быть оформлено без сотрудников ГИБДД, то водители не обязаны о нем сообщать в полицию. Если по закону об ОСАГО нельзя оформить аварию без ГИБДД, то необходимо сообщить о ДТП в полицию и ждать указаний о месте его оформления.

Ушло упоминание о том, что некие мелкие происшествия можно не оформлять вовсе, если участники на это согласны. Впрочем, как пояснили корреспонденту «РГ» в Госавтоинспекции, это не значит, что такое право отменяется вовсе. Юристы сочли, что нет необходимости его прописывать в правилах.

Поэтому, если вы попали в мелкую аварию без пострадавших и сумели договориться с пострадавшей стороной не оформлять никаких документов, то также сможете разъехаться.

> Автомобилистам, купившим электронный полис ОСАГО, в Правилах дорожного движения четко прописали необходимость возить распечатанную на бумаге информацию о заключении такого договора

Постановлением вводится возможность парковаться под знаками «Стоянка запрещена» и «Стоянка запрещена по четным и нечетным числам» для инвалидов III группы. До сих пор это правило распространялось на инвалидов I и II группы, а также на детей-инвалидов и тех, кто их перевозит.

Право проезжать под знак «Движение запрещено» (не путать со знаком «Проезд запрещен») осталось по-прежнему только у инвалидов I и II группы, детей-инвалидов и тех, кто их перевозит.

А вот что касается самого значка «Инвалид», который устанавливается на автомобиль, то понятия «индивидуальный знак» в правилах так и не появилось. Считается достаточным, что он прописан в законе об инвалидах. Получается, что можно устанавливать на машину и обычные такие значки, купленные в любом киоске, а не только те, которые выдаются бюро медико-социальной экспертизы. Для инспектора важно не какой знак установлен на автомобиле, а наличие справки у того, кто воспользовался правом, положенным инвалиду.

Индивидуальные знаки станут актуальны, когда будет создан и заработает федеральный реестр инвалидов. Тогда можно будет проверить, даже при отсутствии водителя на месте, по праву ли машина занимает инвалидное место или нет.

Кстати, знак должен быть один: либо спереди, либо сзади.

Ушел в прошлое знак «Шипы». Его просто выбросили из Основных положений по допуску транспортных средств.

Зато для людей, купивших электронный полис ОСАГО, четко прописали необходимость возить распечатанную на бумаге информацию о таком полисе. ●

**Документ вступает в силу 8 декабря.**

**Документ публикуется на с. 19.**

**ПРЕЗИДЕНТ** Владимир Путин обсудил с губернатором Тверской области переход на цифровое телевидение

# Есть сигнал

МИХАИЛ КЛИМЕНТЬЕВ / ПРЕСС-СЛУЖБА ПРЕЗИДЕНТА РФ / ТАСС

Игорь Руденя обещал президенту проследить, чтобы ни одна семья не осталась без телевещания.

**Кира Латухина**

О переходе Тверской области на цифровое телевидение и туристическом будущем региона президент Владимир Путин поговорил с губернатором Игорем Руденей.

«Вы перешли на «цифру» по телевидению?»—сразу спросил Владимир Путин. Ответ был утвердительным. Руденя заметил, что главное—обеспечить возможность перехода всем жителям, вне зависимости от возраста и материального благополучия. Подготовлена программа поддержки для нуждающихся, средства выделены. И соцзащита сделала программу по выплатам гражданам, которые могут прийти попросить компенсацию по приобретаемым приставкам—если их ТВ не принимает цифровые сигналы, сообщил он.

**АКЦЕНТ**

### Глава государства призвал «не забыть никого, чтобы люди не остались без телевещания»

Глава государства попросил губернатора все лично проконтролировать: «Чтобы нагрузки не было излишней на людей—первое. И второе—чтобы никто не остался без вещания». «Все будем контролировать,—заверил собеседник.—Самое главное, что у людей появилась возможность бесплатно, на безвозмездной основе смотреть 20 каналов в цифровом качестве».

«Приставки нужны, деньги нужно платить за это»,—заметил президент. «Приставка—это одноразовая покупка. Но большинство телевизоров, которые у людей есть, современные и уже имеют формат приема этого цифрового сигнала»,—заявил Руденя. «Внимательно посмотрите за каждой семьей»,—указал Путин. «Все сделаем»,—обещал губернатор.

«Я смотрю, у вас рост среднемесячной номинальной начисленной заработной платы – 110,3 процента за девять месяцев»,—также констатировал глава государства.

«Чтобы у нас был рост зарплаты в бюджетной сфере, мы последние изменения в бюджет приняли в ноябре, и на следующий год также заложили рост не менее 4,2 процента, для того чтобы заработная плата была не меньше МРОТ»,—сообщил Руденя. На вопрос о задолженности по зарплате он назвал цифру около 60 млн рублей, добавив, что это по старым предприятиям, которые обанкротились или не работают.

«Но речь идет не только о тех предприятиях, которые обанкротились, есть и действующие предприятия»,—обратил внимание президент. Глава региона обещал еще раз все проверить. «Посмотрите еще раз и с собственниками поработайте»,—заключил Путин.

Кроме того, Игорь Руденя рассказал и о масштабных туристических планах: создать речной вокзал, который соединяла бы железная дорога с Ленинградским вокзалом Москвы. Глава региона пригласил президента на туристический форум, который каждое лето проходит в Конаково. ●

**Тем временем**

Президент подписал указ о присуждении госпремии за выдающиеся достижения в области правозащитной деятельности председателю Всероссийского общества инвалидов Михаилу Терентьеву и госпремии за выдающиеся достижения в области благотворительной деятельности 2018 года главе фонда помощи больным детям, сиротам и инвалидам «Русфонд» Льву Амбиндеру.

**ПРАВИТЕЛЬСТВО** Дмитрий Медведев поддержал ограничение роста тарифов на коммунальные услуги

# Строго по счетчику

**Владимир Кузьмин**

Правительство рассмотрит проект закона, который упорядочит установление тарифов на жилищно-коммунальные услуги. Этот документ позволит сдержать их чрезмерный рост в регионах.

Премьер-министр Дмитрий Медведев провел рабочую встречу с главой Федеральной антимонопольной службы (ФАС) Игорем Артемьевым. Обсуждали стоимость услуг в сфере ЖКХ. Особенно главу правительства интересовало, как выполняется соответствующее поручение по контролю за тарифообразованием.

«Правительство в последние годы проводило жесткую политику ограничения роста тарифов»,—заметил руководитель ФАС. Так, их повышение ограничили по системе «инфляция минус». Это привело к тому, что в сопоставимых ценах они не росли, а уменьшались. «У нас такого вообще в принципе не должно быть, когда бы тарифы росли выше, чем на 3—5 процентов»,—считает Артемьев.

Но законодательные ошибки привели к тому, что в отдельных регионах тарифы повышали на большие значения. Фиксировались случаи, рассказал глава ФАС, когда рост составлял 76 процентов. Только за последний год зафиксировано около 800 случаев, когда законодательные органы на местах повышали тарифы выше уровня инфляции и делали это законно. «А у людей это вызывало недоумение, подчас переходящее в негодование»,—подчеркнул Медведев. Такую реакцию он счел обоснованной—зная показатели инфляции, сложно понять, откуда такие надбавки.

Чтобы подобные ситуации не повторялись, ФАС предлагает проект закона, который сделает тарифы на ЖКХ более прозрачными и не позволит регионам сильно их повышать. С принятием документа останется только одна возможность повышать тарифы выше допустимого уровня—если с согласия правительства в регионе будут реализовывать какую-то инвестиционную программу для улучшения качества услуг ЖКХ. В таком случае рост стоимости услуг выше установленного федерального уровня будет возможен при условии выполнения такой инвестпрограммы.

—Давайте законопроект такой подготовим, внесем,—поддержал премьер-министр. По его словам, если это позволит выстроить более эффективную систему, это будет хорошо. А со всеми случаями, как выразился Медведев, экстремального увеличения тарифов на услуги ЖКХ он призвал разбираться.

Вчера же глава Чукотки Роман Копин рассказал председателю правительства о некоторых планах по развитию региона. В первую очередь он выделил обеспечение жителей качественными медицинскими услугами. В этом году в окружной больнице в Анадыре установили первый на Чукотке магнитно-резонансный томограф. «До конца года мы завершаем реконструкцию больницы в городе Певек. Это самый северный город страны. Там предусмотрены высокий уровень диагностики, в том числе сердечно-сосудистых патологий, и оказание экстренной медицинской помощи как для жителей, так и для тех, кто пользуется Северным морским путем»,—подчеркнул Копин. Поскольку качественная медицина зависит и от квалификации медицинского персонала, учреждения среднего профессионального образования оснастили необходимым оборудованием.

Не забывают региональные власти о кочевых народах. Для благоустройства их жизни подготовлен отдельный проект. «Совместно с коренными жителями мы начали эксперимент по обустройству быта оленеводов в тундре. Это попытка сделать современное кочевое жилье, оснастить его средствами связи, транспортом, альтернативными источниками энергии»,—сказал губернатор.

Здесь Дмитрий Медведев вспомнил, как десять лет назад ездил на Чукотке в тундру и обратил внимание на мобильные телефоны у местных жителей. Они рассказали тогда, что как средства связи устройства не используют, потому что связи в тундре нет, а делают с помощью смартфонов фотографии.

—Пора бы уже и связь провести,—призвал премьер.

—Это для нас самый важный вопрос,—заверил Роман Копин. ●

АЛЕКСАНДР АСТАФЬЕВ / ПРЕСС-СЛУЖБА ПРАВИТЕЛЬСТВА РФ / ТАСС

Беседуя с Игорем Артемьевым, глава правительства выяснял, как выполняется поручение по контролю за тарифообразованием.

**КРЕМЛЬ** Два саммита и два зарубежных лидера ждут президента РФ на этой неделе

# Неделя дипломатии

**Александра Белуза**

Сегодня Владимир Путин проведет переговоры с президентом Венесуэлы Николасом Мадуро, в четверг на саммит в Санкт-Петербурге соберется евразийская пятерка, здесь же пройдет неформальная встреча лидеров СНГ. А в пятницу в России ждут премьер-министра Греции, визит которого должен завершить период неспокойных отношений Москвы и Афин. О насыщенной международной повестке российского лидера журналистам рассказал помощник президента РФ Юрий Ушаков.

С президентом Венесуэлы Владимир Путин обсудит укрепление взаимодействия на рынках нефти и газа, торговлю, инвестиции. Ушаков подчеркнул, что Москва намерена «подтвердить поддержку мирного урегулирования политических разногласий в Венесуэле». Россия исходит из того, что все внутренние проблемы должны быть урегулированы через открытый диалог политических сил Венесуэлы. Любое давление извне на правительство Мадуро контрпродуктивно и не способствует налаживанию стабильности в этой стране, заявил помощник президента РФ. Добавим, что визит Мадуро пройдет накануне муниципальных выборов в Венесуэле 9 декабря.

> Визит премьера Греции носит особый характер

В четверг, 6 декабря, президент России отправится в Санкт-Петербург на два саммита. На саммите ЕАЭС лидеры России, Армении, Белоруссии, Казахстана и Киргизии обсудят цифровую экономику, согласованную политику по регулированию интернет-рынков, а также формирование общих рынков нефти, газа и нефтепродуктов. К разговору лидеров евразийской пятерки в расширенном формате присоединится президент Молдавии Игорь Додон на правах главы государства-наблюдателя.

В тот же день за дружеским обедом в Петербурге встретятся главы государств—участников СНГ. В ходе неформальной беседы лидеры могут затронуть любые вопросы, жесткой повестки не будет. «Это традиционные мероприятия перед Новым годом с целью подвести итоги уходящего года и поговорить о перспективах совместной работы в новом году»,—сказал Ушаков.

Ранее планировалось, что 6 декабря в Петербурге пройдет еще и саммит ОДКБ с целью избрания нового генсека организации. Об этом лидеры договорились на саммите этой организации в ноябре в Астане. Однако вопрос о генсеке снова перенесли—по просьбе армянской стороны, которая предпочитает отложить решение кадрового вопроса на период после выборов в этой стране. Пока обязанности генсека временно исполняет российский представитель Валерий Семериков.

В пятницу, 7 декабря, Владимир Путин проведет переговоры с премьер-министром Греции Алексисом Ципрасом. «Этот визит носит особый характер, поскольку он призван завершить неспокойный период в развитии наших двусторонних отношений»,—заявил Ушаков. Речь идет о высылке сотрудников посольства РФ в Афинах, о запрете въезда в Грецию двум бывшим российским дипломатам, в ответ на что Россия была вынуждена принять зеркальные меры. «Таких сбоев давно мы не наблюдали в наших отношениях»,—заметил представитель Кремля. Он подчеркнул, что это нетипичный период в наших традиционно дружеских отношениях, и теперь сложились предпосылки к тому, чтобы его завершить. В ходе визита Россия передаст Ципрасу копию знамени греческого пехотного полка. ●

**ПАРЛАМЕНТ** Госдума приняла закон о защите детей от «колумбайн-сообществ»

# Доступ запрещен

**Татьяна Замахина**

Госдума в третьем чтении приняла закон о мерах противодействия сайтам, подстрекающим детей к противоправным действиям. Новый механизм должен сработать на упреждение: он призван не позволить сделать ребенка или подростка преступником или жертвой преступления.

«Мы даем правоохранителю дополнительный инструмент для профилактических мер по упреждению преступлений, связанных с вовлечением детей в заведомо противоправные действия»,—заявила инициатор закона вице-спикер Госдумы Ирина Яровая, добавив, что речь идет о действиях, опасных для жизни и здоровья как самих несовершеннолетних, так и окружающих. По ее словам, документ позволит оперативно блокировать контент, авторы которого пытаются вовлечь детей в такие известные преступные сообщества, как «колумбайн» (посвящены массовому убийству в американской школе в 1999 году.—Прим. «РГ». ). Кроме того, мишенью закона станут интернет-игры «Беги или умри», «Фея огня» и т.п. Поправки, в частности, направлены на борьбу с пропагандой «криминальной романтики».

> Опасный сайт будет попадать в реестр запрещенных по решению Роскомнадзора

Опасный сайт будет попадать в реестр запрещенных по решению Роскомнадзора. После этого он должен блокироваться незамедлительно—без решения суда. При этом особо указано, что надо именно перекрывать доступ, а не удалять контент совсем. Ведь важно оставить доказательства, которые затем помогут осудить преступников, воздействующих на детские умы. Немедленная блокировка, а не удаление контента, по словам Яровой, дает возможность обеспечить привлечение виновных к уголовной ответственности (в данном случае, конечно, уже понадобится решение суда).

Риска неоднозначного толкования норм закона не будет, считает вице-спикер. Ведь раньше законодатели четко прописали в Уголовном кодексе, что считать противоправными действиями и что—вовлечением в них. ●

# Ответственны перед людьми

1 ← Возможность самореализации — основной мотивирующий фактор для того, чтобы ходить на заседания. Конечно, бывают ситуации, когда депутату надо отлучиться, встретиться с избирателем или принять участие в каких-то других совещаниях. Это все рабочие вопросы, и они регулируются.

*Что, весь депутатский корпус сразу стал сознательным?*

**ВЯЧЕСЛАВ ВОЛОДИН:** Тут причины более глубинные. Депутаты не на Марсе избираются, а живут среди нас, и избирают их люди. Изменения в профессионализме Госдумы и уровне сознательности депутатов — это следствие изменений, которые происходят в нашем обществе, в стране.

Таким образом, то, что более ответственные люди были делегированы во власть — это заслуга наших граждан. Избиратели стали меньше верить популистам, меньше стали делегировать в Госдуму эпатажных персонажей. Больше стали смотреть на то, что человек сделал в своей жизни, какой у него есть опыт.

*Вы упомянули о состоятельных депутатах, для которых зарплата не главное. Не видите ли вы здесь опасности того, что эти люди думают не столько о политической самореализации, сколько о лоббировании интересов бизнеса?*

**ВЯЧЕСЛАВ ВОЛОДИН:** За все 25 лет работы Госдумы требования к депутатам серьезно ужесточились. Появилась обязанность декларировать доходы, отчитываться о зарубежной собственности. Теперь мы выходим на новый рубеж в плане открытости. К принятию готовится законопроект, который был инициирован как раз с целью недопущения лоббирования. Речь идет о конфликте интересов. Если депутат будет пойман на лоббировании, ему будет вынесено предупреждение либо он будет освобожден от руководящей должности в Госдуме. Потому что, как правило, на таком посту больше возможностей для лоббизма. Бывают случаи, когда в этих целях используется депутатский запрос. Иногда таким образом депутат хочет защитить бизнес или продвинуть интересы фирмы, которая уже не находится в его собственности, а, допустим, оформлена на его детей. У нас такие случаи были. Мы считаем, что этот вопрос требует урегулирования.

*А почему не лишение мандата?*

**ВЯЧЕСЛАВ ВОЛОДИН:** Своих полномочий депутаты могут лишаться, но по более серьезным основаниям — если он занимается бизнесом, участвует в его управлении. В данном случае мы рассматриваем не вопрос совершения противоправных действий. Отмечу, что те, кто представляет бизнес, нужны Госдуме. Важно представительство в парламенте различных слоев населения, чтобы обсуждение вопросов велось как можно более профессионально.

СЕРГЕЙ КУКСИН

Депутатский корпус стал более ответственным благодаря выбору избирателей.

**АКЦЕНТ**

**Важно представительство в парламенте различных слоев населения, чтобы обсуждение вопросов велось как можно более профессионально**

### Бюджет с профицитом

*Обе палаты парламента одобрили федеральный бюджет на следующие три года. Сегодня «Российская газета» публикует этот документ. В чем особенности нового бюджета?*

**ВЯЧЕСЛАВ ВОЛОДИН:** Впервые за последние годы мы приняли бюджет с профицитом. Это его отличительная черта от всех предыдущих бюджетов, начиная с 2014 года. Профицит составляет около 2 триллионов, а доходная часть бюджета — в двадцать раз больше, чем в 2000 году

Еще одна особенность — несырьевой сектор экономики формирует до 65 процентов доходов. Это важный показатель, который говорит об устойчивости бюджета. В истории нашей страны уже был прецедент, когда экономика практически рухнула из-за снижения цены на нефть. Это было в 1980-е годы и стало одной из ключевых причин развала Советского Союза. Новый бюджет продемонстрировал то, что мы вышли из зависимости от колебаний цены на нефть, на которую влияют в том числе и политические решения. Цена на нефть во многом рукотворна и зависит от давления США, которые таким образом создают преференции для своей экономики.

Важно заметить, что в ходе рассмотрения бюджета были и стратегические, и точечные поправки от депутатов. Так, было увеличено финансирование организаций инвалидов на 200 млн рублей в 2019 году. Мы подняли этот вопрос не случайно: на протяжении предыдущих нескольких лет помощь им не увеличивалась, она была фиксирована. Это решение было поддержано минфином.

*Есть ощущение, что оппозиция стала активнее участвовать в принятии решений по бюджету. Это исключение или уже тенденция?*

**ВЯЧЕСЛАВ ВОЛОДИН:** Почти 80 процентов законов принимаются при поддержке всех фракций. Оппозиция участвует в принятии ключевых решений — как правило, из международной повестки. Мы объединяемся, если речь идет о решении, касающемся защиты суверенитета. Несмотря на партийную принадлежность, инициативы президента находят поддержку. Его мнение уважают все фракции. С правительством идет дискуссия, и достаточно жесткая. Но нужно отметить, что у нас с правительством за прошедшие два года сложилось достаточно конструктивное взаимодействие — не только по бюджету, но и по другим вопросам.

### Доля дольщиков

*У нас есть вопрос из Саратовской области (регион, от которого избран Вячеслав Володин, — «РГ»). По вашей инициативе в регионе начали решать проблему обманутых дольщиков. И на одной из встреч с вами дольщики рассказали, что в реестре регистрировались поддельные договоры страхования по долевому строительству. И потом после разбирательства выяснилось, что подлинность этих договоров проверять никто не обязан. Вы дали поручения подготовить поправки на эту тему. Какова их судьба?*

**ВЯЧЕСЛАВ ВОЛОДИН:** Поправка подготовлена и сейчас находится на рассмотрении профильного комитета. Действительно, такая ситуация вскрылась, и она парадоксальна. Регистрируется большое количество договоров, заверяются документы, но при этом никто не несет ответственность за их подлинность. Это проблема не только регистрационной палаты Саратовской области. Учитывая, что этот пробел существует, мы постараемся его как можно быстрее закрыть. На мой взгляд, должна быть ответственность тех, кто ставит печать и выдает правоустанавливающий документ. Проблемы обманутых дольщиков, как показала практика, во многом возникли именно из-за того, что эти документы никто не проверял, что повлекло, в том числе, махинации в этой сфере.

Что касается проблем дольщиков, то этот вопрос мы решаем. Он не простой — по причине того, что многие дома на протяжении 20 лет находятся в состоянии достройки. За прошлый год в Саратовской области 10 домов сдали, застройщик которых обанкротился. В этом году ожидаются еще 13—15 домов и останется достроить еще где-то порядка 37—41 дома. Однако есть категория людей, которые деньги сдавали, а дома как такового еще нет, только пустырь. Это самая сложная ситуация. Нужно будет думать, как решить эту проблему.

### С одним лекалом ко всем депутатам подходить нельзя

*Депутаты в рамках обсуждения пенсионных изменений приняли закон о праве парламентариев на отказ от пенсионных надбавок. О каких суммах идет речь, как рассчитываются эти надбавки?*

**ВЯЧЕСЛАВ ВОЛОДИН:** Во-первых, замечу, что норма, которую все так стали обсуждать, на самом деле, была и раньше. Принятый закон предполагает только одно изменение. Раньше депутат мог написать заявление на надбавку, а затем отказаться от нее, а потом, в зависимости от жизненной ситуации, вновь скорректировать свой выбор. Принятая сейчас норма предполагает, что депутат сможет лишь один раз принять такое решение и написать заявление на надбавку. Либо отказаться от нее.

**АКЦЕНТ**

**В Госдуму вносится огромное количество законопроектов, за 25 лет депутаты приняли более 7 тысяч законов**

А теперь что касается непосредственно надбавок. На протяжении 25 лет существовали разные системы установления надбавок к пенсиям для депутатов. Вначале она предполагала подход, при котором депутат получал 55 процентов к пенсии после исполнения своих полномочий в течение всего одного года. Сейчас для этого необходимо исполнять обязанности депутата пять лет, после чего надбавка будет составлять 46 тысяч. И более 10 лет нужно быть депутатом, чтобы надбавка составила 63 тысячи.

*Как вы считаете, насколько активно народные избранники будут отказываться от надбавок?*

**ВЯЧЕСЛАВ ВОЛОДИН:** Необходимо понимать, что депутаты пришли в Госдуму из разных сфер. Кто пришел из системы государственной службы, очевидно, не будет выбирать себе депутатскую надбавку, потому что надбавка госслужащего выше, а получать две надбавки законом запрещено. Это же касается тех, кто пришел с региональной и муниципальной службы, либо с военной службы. Могу предположить, что другие соображения будут у тех, кто пришел из бизнеса. У них есть доходы. И, по моему мнению, такой депутат не будет на надбавку претендовать. Он куда большие суммы отдает на благотворительность, помощь людям. А вот для тех, кто пришел в Госдуму из системы образования, культуры, здравоохранения, конечно, для них встанет вопрос выбора. С одним лекалом ко всем депутатам подходить нельзя. Работая по своей специальности, человек может добиться больших успехов, и его пенсия может быть больше, чем та надбавка, которую он получит как депутат Государственной Думы.

Кстати, принять решение об отказе от надбавки все депутаты прямо сейчас не могут. Об этом тоже часто забывают. Принять или отказаться от пенсионной надбавки как мужчины, так и женщины — депутаты могут только по достижении 65 лет. Причем в том случае, если они перестают быть депутатами. У нас есть депутаты, которым уже значительно больше 65 лет, и они не имеют права на эту надбавку. Ни Геннадий Васильевич Кулик, ни Артур Николаевич Чилингаров. Вопрос будет рассматриваться депутатами только после того, как срок полномочий закончится.

*А вы будете в числе отказавшихся?*

**ВЯЧЕСЛАВ ВОЛОДИН:** Об этом могли бы и не спрашивать. Моя декларация о доходах говорит сама за себя. Рассуждать о надбавках для меня было бы неправильно с моральной точки зрения. Половину своих доходов ежегодно направляю на благотворительность. Одним из первых благотворительных проектов в 2004 году было оказание помощи по обновлению парка автомобилей «скорой помощи» для Саратова. Потому что на станции «скорой» 80 процентов машин были «убитые» — выработали свой ресурс — старые уазики, разбитые «газели». Удалось обновить парк автомашин на 50 процентов от потребности, причем полностью укомплектованными медицинским оборудованием сорока машинами, из них десять — для перевозки детей. А как по-другому?

### Природа фейка: обсуждают то, чего не было

*К вопросу о пенсиях. В августе много шума и толкований вызвала ваша фраза о якобы отмене государственных пенсий. Откуда здесь, как говорится, «ноги растут»?*

**ВЯЧЕСЛАВ ВОЛОДИН:** Когда шло обсуждение пенсионного законодательства, я был у себя в избирательном округе в Саратовской области и встречался в поселке с людьми. Мне задали вопрос на тему этого законопроекта. Начал объяснять. Говорю: «Понимаете, пенсионная система на сегодняшний день имеет дефицит. Этот дефицит закрываем из бюджета, но дыра — растет». И дальше задаю вопрос губернатору, который присутствовал на встрече: «Скажите, сколько работающих у нас сегодня по отношению к количеству пенсионеров?» Он говорит: «0,96 к 1 пенсионеру». То есть показатель один к одному. Один работающий и один пенсионер. Спрашиваю: «А вы знаете, что у нас работающие обеспечивают пенсии не работающим?» И дальше продолжаю: «Если мы ничего не будем делать, то у нас эта ситуация может усугубиться, и государственная пенсионная система будет менее устойчивая, и завтра возникнет вообще вопрос, что пенсии расти не будут, государству будет все сложнее сохранять их размер даже на нынешнем уровне.

После этого одно издание, которое не отвечает по обязательствам перед читателями, пишет: «Володин сказал, что завтра государственные пенсии отменят». И это мгновенно разошлось по интернету!

По сути, все, что я говорил — что нужно заниматься совершенствованием пенсионного законодательства для того, чтобы у нас пенсионная система была устойчивой, пенсии росли. Но это оказалось, как говорится, побоку.

Сейчас в мире цифровых технологий, при возросшей роли социальных сетей такое происходит нередко. Вбрасывается тема, развивается, «переворачивается», и дальше все становятся ее заложниками. Обсуждают то, чего в принципе нет на самом деле. Это «фейк».

### Завалы — расчистили, права голоса — не лишаем

*Сразу после начала работы Госдумы вы объявили войну законодательным завалам. Удалось ли их разобрать?*

**ВЯЧЕСЛАВ ВОЛОДИН:** В Госдуму вносится огромное количество законопроектов, за 25 лет депутаты приняли более 7 тысяч законов. Но далеко не все успевали рассматривать. На первое заседание 5 октября 2016 года седьмой созыв Госдумы собрался с большим багажом из 2020 законопроектов, оставшихся от наших предшественников. Некоторым из этих законопроектов было по 20 лет. Мы поставили задачу рассмотреть их именно в соответствии с думскими процедурами. «Обнулить» все инициативы мы просто не имели права, ведь в Конституции права законодателя защищены. Однако регламент дает нам возможность рассматривать законопроекты по сокращенной процедуре, и мы ею для части из них воспользовались. В итоге за исключением 50 законопроектов мы весь этот массив перелопатили. Большинство законов пошли на отклонение, но 14 процентов от этого объема мы поддержали.

*Недавно Госдума приняла решение о том, что депутатов больше нельзя лишать права голоса на пленарном заседании. Почему это было сделано?*

**ВЯЧЕСЛАВ ВОЛОДИН:** Такая норма была в парламенте 25 лет — права голоса лишали депутата. Но эта норма устарела, и мы от нее избавились. Вот, в ПАСЕ лишили права голоса всех нас, целую делегацию. Говорят, будете сидеть, молчать и взносы платить. Понимаете? А у нас в Госдуме теперь депутата нельзя лишить права голоса. И это правильно, ведь депутат избирается в парламент для того, чтобы обсуждать вопросы.

*Вы изменили график пленарных заседаний, чтобы у депутатов было больше времени для поездок в свои регионы, но при этом число заседаний не сократилось. Получилось ли достичь цели?*

**ВЯЧЕСЛАВ ВОЛОДИН:** Мы увеличили число заседаний в ходе пленарной недели и высвободили пятницу. В результате 70 процентов депутатов — я могу судить по билетам — улетают в регионы. Сам разрываюсь, потому что у меня много обязанностей, которые должен выполнять как председатель, но у меня есть еще и избирательный округ. Бывает так, что ты приезжаешь в ночь, потом 400 километров добираешься от областного центра до района. А добравшись туда под утро, ты в 9 начинаешь встречу для того, чтобы потом в ночь опять улететь, чтобы на следующий день быть на работе. Но мне проще исполнять полномочия, у меня возможностей больше. А вот рядовому депутату — сложнее. Но никто не жалуется — как уже сказал, депутатский корпус стал более ответственным благодаря выбору избирателей. ●

## Ключевой вопрос

**— Как Госдума будет контролировать исполнение бюджета, который сегодня публикует «РГ»?**

Вячеслав Володин | Контроль за реализацией и нацпроектов, и госпрограмм, финансируемых из бюджета, — это один из главных вопросов для нас. Поставив это для себя в приоритет, мы зафиксировали в регламенте Госдумы обязанность профильных комитетов осуществлять мониторинг их реализации. Изменения коснулись также «правительственных часов» в Госдуме. Кроме выступления министра и аудитора Счетной палаты, обязательным стало и выступление представителя Комитета Госдумы по контролю и регламенту. Этот комитет ранее был переформатирован именно под задачу усиления парламентского контроля над реализацией законов.

Активно будет в следующем году работать и трехсторонняя комиссия по межбюджетным отношениям (Госдума, Совфед и правительство, — «РГ»). Вместе с правительством парламентарии в оперативном режиме будут корректировать финансирование 12 нацпроектов. Это необходимо для того, чтобы они заработали как можно раньше. Главная цель — обеспечить развитие страны по ключевым направлениям. Через 6 и 9 месяцев мы вместе с кабмином, возможно, вернемся к ряду вопросов в ходе исполнения бюджета и внесем коррективы.

**КОГДА ВЕРСТАЛСЯ НОМЕР**

## ГОСДУМА ПРИЗВАЛА МИР ОСУДИТЬ ПРОВОКАЦИИ СО СТОРОНЫ КИЕВА

Госдума приняла обращение к парламентам и международным организациям с осуждением политики украинского руководства. В ходе обсуждения проекта председатель Госдумы Вячеслав Володин дал поручение — как можно быстрее согласовать поправки, упрощающие для украинцев принятие в гражданство РФ.

Депутаты в своем заявлении призвали международное сообщество совместными усилиями предотвратить исходящую от Киева угрозу миру и стабильности. Документ подготовлен «в связи с непрекращающимися провокационными действиями украинских властей, подталкиваемых их западными покровителями». Цель таких усилий — «эскалация напряженности в интересах, весьма далеких от интересов мира и стабильности в Европе». Депутаты через это обращение намерены предоставить коллегам объективную информацию об угрозе со стороны руководства Украины. Виновником нынешнего обострения ситуации Госдума считает действующего президента Петра Порошенко, «катастрофически теряющего свой рейтинг».

«В преддверии президентских выборов он цинично и безрассудно пытается переломить ситуацию в свою пользу, устранить с политического поля своих оппонентов — сторонников мирного диалога и решения конфликтных ситуаций путем переговоров», — заявили парламентарии.

Наглядным проявлением подобной политики, по их мнению, является инцидент в Керченском проливе. В ходе провокации украинские военные «грубо нарушили Устав ООН, а также статьи 19, 21, 25 Конвенции ООН по морскому праву 1982 года».

Также в Госдуме обратили внимание международного сообщества на новую волну нападений национал-радикалов на дипломатические и консульские учреждения РФ на Украине. Таким образом, отмечается в документе, Киев в очередной раз демонстрирует неуважение к международным нормам. Кроме того, в последние дни участились нападения на российских грузоперевозчиков и офисы российских компаний на территории Украины.

Госдума призвала «все миролюбивые политические силы, всех здравых политиков объективно оценить деструктивный курс официального Киева». Парламентарии мира должны «сделать все необходимое для предотвращения угрозы миру и стабильности, исходящей от цепляющегося за власть Петра Порошенко».

Выступая при обсуждении проекта заявления, глава комитета по делам СНГ Леонид Калашников рассказал о проблемах украинцев, которые больше не хотят быть заложниками киевского режима. В первую очередь жители юго-востока Украины хотят принять гражданство РФ, но им мешают бюрократические проволочки. Самое сложное — отказаться от гражданства Украины. Надо изъять это требование для получения российского паспорта, предлагают в комитете.

Вячеслав Володин в связи с этим поручил оперативно согласовать законопроекты на эту тему. Для этого надо провести консультации с правительством и администрацией президента РФ.

Как считает Володин, такого рода поправки «позволят открыть двери» для вступления в гражданство РФ, уменьшив бюрократию при оформлении документов.

**Подготовила Татьяна Замахина**

**ФИНАНСЫ** Банк России не станет требовать информацию о крупных валютных сделках

## ВИШЕНКА НА ТОРГЕ

**Игорь Зубков, Роман Маркелов**

Банк России не планирует обязывать участников валютных торгов информировать о предстоящем исполнении клиентских поручений большого объема на покупку иностранной валюты.

Ранее агентство Reuters сообщило, что Банк России обсуждал с крупнейшими участниками валютного рынка создание «канала коммуникации» для своевременного информирования о крупных сделках, которые могут существенно повлиять на курс рубля.

В июне на заседании совместного Совета по валютному рынку Национальной финансовой ассоциации (НФА) и ACI Russia с участием главы департамента противодействия недобросовестным практикам Банка России Валерия Ляха обсуждался случай с трейдером банка HSBC Марком Джонсоном. Тот был осужден в США на два года тюрьмы за фронтраннинг (front-running) при исполнении клиентского поручения на покупку GBP/USD на 3,5 млрд долларов. Как говорится в протоколе заседания, участники отметили «необходимость установить коммуникацию с Банком России для своевременного информирования регулятора о крупных клиентских поручениях, исполнение которых в складывающихся на рынке условиях может существенно повлиять на цену». «Это было обсуждение в рамках конкретного кейса трейдера HSBC,—пояснили «РГ» в пресс-службе Банка России.— Речь не шла о подобном предложении для нашего рынка».

> Обсуждение касается не стабильности рубля, а выявления инсайдерской торговли и манипулирования рынком

«Я никогда не слышал, чтобы с нашей стороны были такие предложения (по отслеживанию крупных валютных сделок),— сказал журналистам первый зампред Банка России Сергей Швецов.—Это дискуссия, которую начали банки через НФА». Он пояснил, что обсуждение касается мер по противодействию манипуляциям на финансовом рынке. Банк России уже несколько лет отслеживает в режиме онлайн все биржевые сделки, выявляя нестандартные и проверяя на предмет инсайдерской торговли и манипулирования рынком.

«Речь не идет о предстоящих сделках,—объясняет Банк России.—Мы обсуждаем механизм рассмотрения аномальных сделок, которые происходят на организованных торгах и были выявлены Банком России в рамках постоянного мониторинга. Это касается как фондового, так и валютного, товарного и срочного рынков». Агрегируя в рамках мониторинга торгов все информационные потоки от организаторов торговли, зачастую Банк России сам сообщает профучастникам об аномальных сделках их клиентов. «Этот коммуникационный канал работает в обе стороны и способствует как снижению общей стоимости затрат участников рынка на выявление аномальных сделок, так и увеличению оперативности реагирования Банка России на уже заключенные аномальные сделки»,— сообщили «РГ» в пресс-службе ЦБ.

В дополнение к обязательным правилам регулятор призывает трейдеров использовать Глобальный кодекс валютного рынка (FX Global Code)—свод принципов добросовестной работы, подготовленный рабочей группой при Банке международных расчетов в Базеле. Предполагалось, что в дальнейшем он станет основой для соответствующих национальных стандартов. Однако пока «российской версии» FX Global Code нет, также не обсуждается реестр игроков, которые подпишутся под ним, отмечает руководитель департамента финансовых рейтингов Национального рейтингового агентства (НРА) Карина Артемьева. ●

**ТОЛЬКО В «РГ»** Глава Рослесхоза пообещал елки на любой кошелек и предупредил о миллионных штрафах

# Елка о двух концах

**Алена Узбекова**

Иван Валентик: Долгосрочные договоры аренды лесных участков позволяют реализовать даже сложнооку-паемые инвестпроекты.

СЕРГЕЙ КУКСИН

Почему лучше покупать к Новому году российские елки в горшках, а не импортные, хоть они порой и красивее, и за какие ели можно нарваться на большой штраф и даже попасть в тюрьму—об этом на «Деловом завтраке» в «Российской газете» рассказал замминистра природных ресурсов и экологии РФ—руководитель Федерального агентства лесного хозяйства (Рослесхоз) Иван Валентик.

*Иван Владимирович, скоро в городах России откроются елочные базары. Не везде, сообщают читатели «Российской газеты», в прошлом году можно было купить недорогую елочку. Зато много продавали импортных -стоимостью по шесть и более тысяч рублей. Неужели великая лесная держава не может наладить выпуск новогодних деревьев?*

**ИВАН ВАЛЕНТИК**: Конечно, вопрос ваших читателей совершенно справедливый. Генетика и селекция в Европе действительно продвинулись далеко вперед, и есть очень красивые образцы — пышные, устойчивые к режиму отапливаемых помещений, климат в которых приближается к полупустынному. Такие елки специально выращивают в тепличных комплексах. Однако, например, пересадить их в грунт в России уже нельзя, они непригодны для наших погодных условий.

Но и в России не все так безнадежно, и с каждым годом своих зеленых красавиц становится больше. Новогодние деревья, устойчивые к климату квартир, успешно реализуются в Кабардино-Балкарии, Адыгее, в регионах Сибири и Дальнего Востока—там развиваются питомники. Уверен, что уже в этом году мы увидим на елочных базарах качественные деревья в кадках российского производства, и с каждым годом их будет больше.

А на елочных базарах, уверен, будут елки практически на любой вкус и кошелек.

Что касается елочек в горшках, то российские деревья вполне могут быть в дальнейшем высажены в открытый грунт — главное, их не пересушить радиаторами отопления в доме. То есть деревце нужно поставить подальше от батареи, а потом перед высадкой какое-то время хранить на балконе. У меня таким образом прижилось на даче несколько деревьев после новогодних праздников.

**АКЦЕНТ**

> В ряде российских регионов уже сегодня выращивают новогодние елки не менее пышные и стойкие, чем те, что везут из Европы. В продаже их будет все больше

*Наверное, будет немало желающих срубить елку в лесу. В этом году ужесточат наказание за это?*

**ИВАН ВАЛЕНТИК**: Вообще, есть особый формат заготовки новогодних деревьев хвойных пород, который прописан в Лесном кодексе. Региональные органы власти должны проводить торги и выделять для предновогодних рубок специальные участки. Как правило, это просеки под линиями электропередачи, где в любом случае предусмотрена очистка территорий.

Механизмов, позволяющих человеку пойти в лес и срубить понравившуюся елочку под самый корешок, в законе нет. Так что это наказуемо и серьезно. За незаконную рубку предусмотрены административная и уголовная ответственность.

Наказание варьируется в зависимости от тяжести последствий—от 5 тысяч рублей до миллиона и уголовной статьи. Штраф в 5 тысяч рублей предусмотрен за незаконную рубку средней елки высотой от 2 метров. Но, если вы срубите две-три даже маленькие елки, то можете попасть под статью 260-ю Уголовного кодекса.

Не советую рисковать хотя бы потому, что гражданин, решивший добыть елку самостоятельно, может не знать, что он попал на особо охраняемую природную территорию федерального значения и вырубка даже маленькой елочки в этом случае может привести к миллионному штрафу и тюрьме.

*Декабрь—урожайный месяц на предновогодние «елочные» инициативы от общественников и депутатов. Как вам идеи разрешить организацию елочных плантаций на заброшенных сельскохозяйственных землях или продавать елки в горшках, чтобы не выбрасывать их, а пересаживать в открытый грунт?*

**ИВАН ВАЛЕНТИК**: К теме плантаций бизнес присматривается, но предприниматели говорят, что им не очень интересно выращивать лес не на землях лесного фонда. Но есть также наши территории, не покрытые лесом и, если мы передадим участки в собственность, то развитие этого направления возможно.

В целом тема сложная. Единственный правовой инструмент передачи лесного участка—долгосрочная аренда. Не всем на первый взгляд это выгодно.

Но существуют механизмы пролонгации договоров аренды лесных участков для добросовестных лесопользователей с 49 до 98 лет, плюс преимущество на новых торгах. Получается, столетняя аренда лесного участка—фактически вековая собственность, которая позволяет планировать инвестиционные проекты длинного цикла—окупаемостью от 10 лет и серьезные вложения—от 100 миллиардов рублей. ●

**Полный текст «Делового завтрака» с руководителем Рослесхоза Иваном Валентиком читайте в следующих номерах «Российской газеты» и «РГ — Недели».**

**ЦИФРА**

**600 РУБЛЕЙ**

в среднем будет стоить метр живой российской елки на предновогоднем базаре

**КОГДА В СТРАНЕ ОТКРОЮТСЯ ЕЛОЧНЫЕ БАЗАРЫ**

Большинство предновогодних елочных базаров в России традиционно открываются с 15 декабря. Но есть места, где елки начали продавать уже с первых чисел этого месяца.

В ассортименте — сосны, русские ели, датские и нормандские пихты. Продавцы, реализующие елки, должны иметь необходимую разрешительную документацию и, по правилам, выдавать кассовые чеки на товар. В противном случае продажа товара считается незаконной.

Цены на елки в разных регионах отличаются. Но в среднем, говорят эксперты, стоимость метра российской сосны или ели должна составлять 600-700 рублей. Импортные деревья обойдутся в разы дороже.

О хорошем качестве ели говорит диаметр ее ствола - для дерева высотой 1,5 метра он должен быть 5-6 сантиметров. Со свежей елки не осыпаются иголки, от них исходит сильный хвойный аромат, а на руках остается смоляной след. У хорошего свежесрубленного дерева нижние ветви гнутся, но не ломаются. Срез ствола имеет светлый цвет.

Чтобы елка простояла дольше, лучше убрать ее подальше от батареи, а рядом поставить увлажнитель.

**АРМИЯ** Войска оснащают механическим сапером

# Робот взрыва не боится

**Юрий Гаврилов**

Министр обороны Сергей Шойгу утвердил скорректированный график создания и испытаний перспективного спутника радиолокационной разведки 14Ф139 «Пион-НКС». Об этом глава военного ведомства России сообщил вчера на совещании, где обсуждался ход специальной опытно-конструкторской работы.

Реализацию данного проекта Шойгу назвал задачей государственного масштаба. Тут нет никакого преувеличения. Известно, что «Пион-НКС» вместе с другим космическим аппаратом—14Ф138«Лотос-С»—входит в состав новейшей российской системы спутниковой разведки «Лиана». С помощью таких «наблюдателей» наши военные собираются отслеживать представляющие для них интерес наземные и надводные объекты, в том числе авианосные группировки США. А также контролировать в различных радиодиапазонах ионосферу и околоземное пространство. Эксперты утверждают, что с выводом на орбиту таких разведчиков Россия будет способна в течение трех часов с точностью до 3 метров определить в любой точке планеты местоположение американского корабля или целого морского конвоя.

> Отдельные сегменты новой российской системы спутниковой разведки «Лиана» использовались в Сирии

По данным из открытых источников, в систему «Лиана» войдут, по меньше мере, четыре космических аппарата—два «Пиона» и два «Лотоса». Они будут находиться на высоте около 1 тысячи км над землей и сканировать поверхность планеты, воздушное и морское пространство в поиске вражеских объектов—самолетов, кораблей, бронетехники. Координаты целей в режиме онлайн передадут на командный пункт. В случае чего по этим объектам нанесут удары. Сообщалось, что сейчас новая система спутниковой разведки работает в опытно-дежурном режиме. А ее отдельные сегменты использовались в Сирии для поиска важных объектов террористов и выдачи целеуказаний на их поражение.

На совещании в минобороны также говорили о создании робототехнических комплексов различного назначения. Шойгу, в частности, интересовали поставки в войска первого отечественного серийного мобильного робота-сапера «Уран-6». Этот комплекс, по словам министра, необходим «для снижения воздействия опасных факторов на личный состав при выполнении задач по разминированию». А его опытные образцы, напомнил министр, успешно прошли все виды испытаний, апробированы на учениях и в боевой обстановке в Сирии.

Робот-сапер оснащен четырьмя видеокамерами. Руководит им оператор с безопасного расстояния. «Уран-6» имеет 30-мм автоматическую пушку, различные тралы, выдерживающие взрыв до 60 кг тротила. Он не просто находит и уничтожает боеприпасы, но и предварительно идентифицирует их. Военные говорят: только одна такая машина заменяет 20 штатных саперов. ●

**КОШЕЛЕК** Право на маткапитал получат семьи, получившие гражданство РФ после рождения детей

# Маме в помощь

**Марина Гусенко**

Право на материнский капитал могут получить семьи, получившие российское гражданство уже после того, как в них родились вторые и последующие дети. Законопроект об этом минтруд разместил для общественного обсуждения.

В пояснительной записке к документу объясняется, что сейчас в России существует правовая коллизия. Так, законодательством закреплено, что право на получение дополнительных мер государственной поддержки в виде материнского капитала возникает при рождении (усыновлении) второго ребенка или последующих детей, имеющих гражданство России (если дети родились или были усыновлены после 1 января 2007 года). Также в действующем законодательстве уточняется, что право на маткапитал семья получает, если гражданство России есть не только у детей, но и их родителей.

При этом закон о гражданстве устанавливает, что гражданами страны становятся не только по рождению. Иностранцы могут принять российское гражданство, либо бывшие эмигранты могут в него вернуться.

«Таким образом, приобретая гражданство РФ, граждане имеют право на получение социальной поддержки, в том числе при рождении и воспитании детей»,— говорится в пояснительной записке.

Однако в некоторых регионах органы прокуратуры признавали незаконными выдачу сертификатов на семейный капитал людям, которые приобрели гражданство нашей страны уже после того, как у них родились вторые или последующие дети. Во избежание дальнейших разночтений и принято решение расставить все точки над «i». ●

— Законопроект на сайте rg.ru/sujet/4255

Российская Газета
10–14.12.2018
неделя редакционной подписки
с 11.00 до 15.00

ОФОРМЛЯЙТЕ ПОДПИСКУ
по самым выгодным ценам

И ПОЛУЧАЙТЕ ПОДАРКИ
от издательств «Молодая гвардия», «Космоскоп» и Московского театра «Эрмитаж»

ЖДЕМ ВАС В ГОСТИ!
Встреча подписчиков у охраны на 1-м этаже
Ул. Правды, д. 24, стр. 4

Количество подарков ограничено. Подробную информацию об организаторе, правилах проведения акции, количестве призов, скидок, сувениров, сроках, месте и порядке их получения можно узнать по телефону АО «Издательство «Российская газета»: 8 (800) 100-11-13 (звонок бесплатный по России)
ОГРН 1057714039228, 127137, г. Москва, ул. Правды, д. 24, стр. 4
16+ РЕКЛАМА

**КАДРЫ** Директор «Артека» ушел со своего поста

## К НОВЫМ ЗАДАЧАМ

**Юлия Суконкина,** «Российская газета», Симферополь

Директор Международного детского центра «Артек» сообщил об уходе со своего поста.

—Планы у меня обширные, но я не могу пока сказать, куда иду работать,—сказал Алексей Каспржак. По его словам, новый проект связан с детьми и образованием.

И.о. директора МДЦ будет его первый зам Игорь Зобов. «Я считаю, что в моей команде достаточно людей, которые могли бы занять этот пост»,—отметил Каспржак. Однако назначать нового руководителя будет учредитель МДЦ—правительство РФ. ●

**Справка «РГ»**

Алексей Каспржак занял должность директора МДЦ в 2014 году после воссоединения Крыма с Россией. За пять лет пропускная способность «Артека» увеличена с 6 до 40 тысяч детей в год. За это время лагерь посетили 120 тысяч детей, в том числе более 3200 иностранцев. Инфраструктура «Артека» приведена в соответствие с международными стандартами: реконструировано более 280 тысяч квадратных метров жилых, образовательных, спортивных, сервисных площадей.

Classified — Недвижимость, строительство, ремонт
Реклама
рубрика выходит каждую среду

Российская Газета
Classifieds
ТЕМАТИЧЕСКИЕ МЕЛКОФОРМАТНЫЕ РЕКЛАМНЫЕ БЛОКИ:
ВТОРНИК | Образование и работа
СРЕДА | Недвижимость, строительство, ремонт

ДИРЕКЦИЯ ПО РЕКЛАМЕ:
(499) 257 40 98
(499) 257 37 52
E-MAIL:
REKLAMA@RG.RU
ПОДРОБНОСТИ НА САЙТЕ:
WWW.RG.RU

Квартиры комфорткласса в Москве от 3,9 млн ₽*
Домашний — МИКРОРАЙОН —
495 280 03 00
метро «МАРЬИНО»
PSN group**
*Не является публичной офертой. **Группа ПСН. АО СЗ «Мосстройснаб». Проектная декларация на сайте: домашний.рф.

**Медиацентр сообщает**

**«МАНКУРТ.RU / МАНКУРТ.NET— ФЕНОМЕН ПИСАТЕЛЯ В ЦИФРОВУЮ ЭПОХУ»**

**6 декабря** (четверг) **в 17.00** пройдет юбилейный вечер, посвященный 90-летию Чингиза Айтматова. В вечере примут участие: спецпредставитель Президента РФ по международному культурному сотрудничеству **Михаил Швыдкой**, первый президент Киргизской Республики, иностранный член РАН **Аскар Акаев**, президент Российского книжного союза **Сергей Степашин**, руководитель Роспечати **Михаил Сеславинский**, режиссер **Владимир Хотиненко**, писатель, депутат Госдумы **Сергей Шаргунов**, сын писателя **Санжар Айтматов** и многие другие. Участники и гости вспомнят великого гуманиста Чингиза Айтматова и подчеркнут его значение в современную цифровую эпоху—эпоху мгновенной электронной коммуникации и обезличенной памяти.

**Аккредитация:**
Тел.: 8 (499) 257-59-79; 8 (903) 171-81-99, e-mail: mediacentr@rg.ru.
Адрес медиацентра: г. Москва, ул. Правды, д. 24, стр. 4, 9-й этаж (ст. м. «Савеловская»).
**Для прохода на мероприятие обязательно редакционное удостоверение.**

**СРЕДА**

**Андрей Исаев**
первый заместитель руководителя фракции «Единая Россия» в Государственной Думе

### Экологическая безопасность

5 декабря в Государственной Думе состоится «правительственный час» с участием министра природных ресурсов и экологии Дмитрия Кобылкина.

Отмечу, что создание экологически безопасных условий для жизни российских граждан—один из основных приоритетов нашего государства. В своем Послании Федеральному Собранию президент Владимир Путин поставил задачу обеспечить к 2021 году переход всех предприятий с высокой категорией риска для окружающей среды на экологичные технологии.

Также он призвал разгрузить города от транзитных автомобильных потоков, использовать экологичные виды общественного транспорта, модернизировать ТЭЦ и котельные, решать проблемы свалок, повышать качество питьевой воды.

Наконец, по словам президента, чрезвычайно важно сохранять такие уникальные природные системы, как Байкал, Телецкое озеро и Волжский бассейн, открывать новые заповедники и национальные парки, делать их доступными для экологического туризма.

Для выполнения всех этих задач был создан национальный проект «Экология». Его общее финансирование в течение шести лет составит 4 трлн рублей, большая часть этих денег поступит из внебюджетных источников (более 3 трлн рублей).

Что касается средств федерального бюджета, то изначально правительство планировало выделить на реализацию этого проекта в ближайшие три года только 241 млрд рублей. Однако при рассмотрении Госдумой проекта бюджета во втором чтении мы внесли в него поправки, благодаря которым расходы на проект «Экология» увеличились до 278 млрд рублей (на 37 млрд рублей).

Одно из основных направлений проекта—осуществление перехода на новую систему обращения с твердыми коммунальными отходами.

Напомню, что ежегодно в России образуется около 70 млн тонн мусора. По расчетам специалистов, имеющихся мусорных полигонов хватит не более чем на шесть лет, в некоторых регионах уже почти не осталось свободного места. Для решения данной проблемы необходимо проводить серьезные реформы, а также вовлекать население нашей страны в раздельный сбор отходов.

Конечно, многое зависит от региональных и муниципальных органов власти. К сожалению, сегодня ни один субъект Федерации полноценно не перешел на схему раздельного сбора мусора и не реализует ее системно.

Кроме того, практически нигде не начались открытые публичные обсуждения с гражданами территориальных схем размещения отходов. Особое беспокойство вызывает ситуация с опасными отходами: их учет фактически не ведется.

Во время «правительственного часа» с министром природных ресурсов и экологии Дмитрием Кобылкиным мы обязательно обсудим те меры, которые позволят не допустить «мусорного коллапса».

Одновременно должна решаться проблема несанкционированных свалок. Планируется, что к 2024 году 191 свалка будет рекультивирована, 75 опасных объектов будут ликвидированы полностью.

Помимо этого, необходимо осуществлять государственную поддержку производства природоохранного оборудования в России. По оценкам экспертов, в результате реализации национального проекта «Экология» импорт такого оборудования в нашу страну за ближайшие шесть лет может снизиться более чем на четверть.

Также национальный проект предполагает сокращение загрязненности воздуха в крупных промышленных центрах, обеспечение людей качественной питьевой водой, сохранение и приумножение биологического разнообразия России.

Подробнее об этом мы тоже будем говорить с министром во время «правительственного часа». Причем вопросы Дмитрию Кобылкину смогут задать не только депутаты Государственной Думы, но и приглашенные представители некоторых непарламентских партий. ●

— Все материалы автора на сайте **rg.ru/sujet/5033**

**ДОКУМЕНТ В НОМЕРЕ** «Российская газета» публикует закон о бюджете на ближайшие три года

# Дефицита больше нет

**Игорь Зубков**

Сегодня «Российская газета» публикует закон о федеральном бюджете на 2019 год и плановый период 2020–2021 годов.

Впервые за последние несколько лет бюджет запланирован с профицитом (свыше 1,9 триллиона рублей в 2019 году, 1,2 триллиона в 2020 году и почти 1 триллион в 2021 году). Последний раз доходы федеральной казны превышали расходы в 2011 году, когда нефть стоила 110 долларов за баррель. В результате сохранения жесткого бюджетного правила (все нефтяные доходы от цены свыше 40 долларов за баррель откладываются в резервы правительства) объем Фонда национального благосостояния должен вырасти с 3,8 триллиона до 11,5 триллиона рублей к концу трехлетки, часть этих средств правительство получит возможность инвестировать дополнительно к уже запланированным расходам.

С 2019-го бюджетная система переходит от вынужденного из-за обвала нефтяных цен сокращения реальной (с поправкой на инфляцию) величины расходов к их росту, отмечает руководитель Экономической экспертной группы, член Общественного совета при минфине Евсей Гурвич: исполнение майского указа президента потребовало существенных расходов, и по сравнению с действующим законом о бюджете расходы на 2019–2020 годы выросли на 10–11% (на 1,1% и 1,6% ВВП).

Если на ближайшие три года закон о бюджете предусматривает профицит, то в чем тогда был смысл повышения базовой ставки НДС до 20%? Зачем поднимать налоги, если в бюджете и так много денег?

«Такой несколько наивный взгляд не учитывает, что рост прогнозируемых доходов связан в основном с дополнительными поступлениями от нефти и газа,—объясняет Евсей Гурвич.—Полностью полагаться на них было бы не вполне ответственным шагом, конъюнктура слишком переменчива: в прошлом году средняя цена нефти составляла 53 доллара за баррель, в этом ожидается на уровне 70, а в следующие два года—62 и 60. Но вполне может случиться, что фактические цены будут гораздо ниже, потому что, как показывает исторический опыт, даже лучшие международные прогнозы нефтяных цен дают ошибку почти в 30% на один год вперед и более 40% на два года вперед». Гурвич напоминает, что еще несколько недель назад аналитики серьезно обсуждали близкую перспективу достижения нефтью 100 долларов за баррель, после чего она внезапно упала ниже 60.

На самом деле гораздо большее значение имеет не планируемый объем профицита и общая сумма бюджетных расходов, а их структура и операционная эффективность. «Наиболее полезными для развития экономики являются инвестиции в инфраструктуру (прежде всего транспортную—автомобильные и железные дороги) и человеческий капитал (здравоохранение и образование), — отмечает Евсей Гурвич.—Наименее же полезны, часто даже вредны—различные субсидии, которые не столько стимулируют расширение производства, сколько позволяют морально устаревшим предприятиям спокойно жить, не проводя модернизацию, то есть фактически консервируют технологическую отсталость. Структура расходов российской бюджетной системы на сегодня отличается сравнительно низким уровнем производительных расходов (ускоряющих экономический рост), более того, в последние годы их доля снижалась во многом в силу социальной ориентации бюджета—доля расходов на пенсии и другие виды социальных расходов в последнее десятилетие быстро росла».

Закон о бюджете проводит перераспределение расходов в пользу производительных, хотя оно и менее радикальное, чем предлагал в своей стратегии Центр стратегических разработок: среди крупных статей больше всего за три года вырастут расходы на здравоохранение (на 24%, если учитывать не только федеральный бюджет, но и средства региональных бюджетов и внебюджетных фондов), национальную экономику (21%) и образование (18%).

Основным отличием бюджета на 2019–2021 годы Гурвич считает четко выраженную приоритезацию расходов. «Давно признано, что в условиях, когда возможности наращивания государственных расходов ограничены, необходимо поставить во главу угла их концентрацию на наиболее важных направлениях и повышение их эффективности,—говорит он.—Попытки перестроить таким образом бюджетную политику были и раньше, но нынешняя является самой масштабной».

Приоритеты определены майским указом президента, под достижение его целей сформированы 12 национальных проектов плюс комплексный план модернизации и расширения магистральной инфраструктуры. На них в ближайшие три года выделяются 5,6 триллиона рублей, до 2024 года—свыше 13 триллионов. Частично эти средства выделялись и ранее, но по большей части это дополнительные расходы.

Самое дорогое направление на 2019–2021 годы—стимулирование рождаемости и повышение продолжительности здоровой жизни до 67 лет (1,6 триллиона рублей), следом идут инвестиции в развитие магистральной инфраструктуры (1,1 триллиона рублей на три года). В последующий период (до 2024 года) расходы на инфраструктурные проекты должны выйти на первое место, потенциально это самое перспективное направление с точки зрения ускорения экономического роста, говорит Гурвич.

Предполагается, что высокая отдача от реализации национальных проектов определяется не только тем, что они нацелены на решение наиболее важных задач, но и наличием конкретных измеримых целей и механизма контроля над их реализацией. Попытки действовать по такому принципу уже были, например, в рамках развивавшегося с середины 2000-х годов бюджетирования, ориентированного на результаты, но сейчас бюджетная политика делает более серьезный шаг: к стандартным механизмам добавляются программы, полностью выстроенные под достижение заданных результатов.

На этом пути немало проблем, предупреждает Гурвич. «В большинстве случаев достижение цели определяется не одной программой и не одним ведомством, а слаженным действием нескольких программ и ведомств,—говорит он.—В подобной ситуации не так легко выявить, кто должен нести ответственность за достижение поставленных задач. Таким образом, результаты будет определять не столько объем выделенных средств, сколько общее качество работы госаппарата».

Чтобы выделенные на проекты деньги привели к повышению производительности труда, развитию человеческого капитала, снятию инфраструктурных ограничений, необходимо повышать прозрачность деятельности государственных органов, улучшать условия для ведения бизнеса, совершенствовать работу госсектора экономики, решать множество других задач. Только тогда мы сможем достичь поставленных глобальных целей, в том числе по росту экономики темпами не ниже мировых и двукратному снижению уровня бедности, заключает Гурвич. ●

**Документ опубликован на с. 17–19**

**ДОХОДЫ И РАСХОДЫ ФЕДЕРАЛЬНОГО БЮДЖЕТА НА 2019 ГОД, МЛРД РУБ.**

Источник: Закон о федеральном бюджете на 2019 год и на плановый период 2020 и 2021 годов

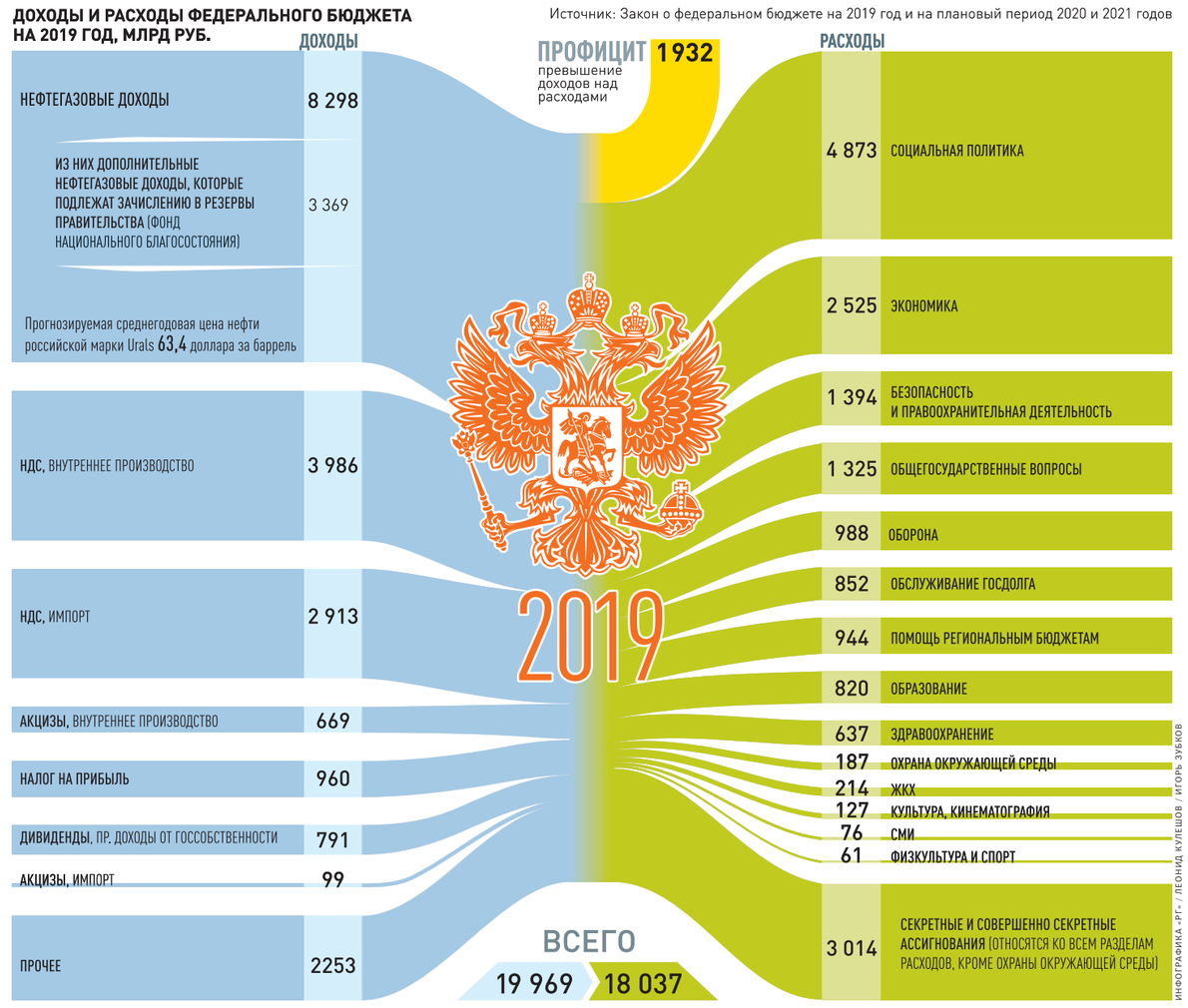


ИНФОГРАФИКА «РГ» / ЛЕОНИД КУЛЕШОВ / ИГОРЬ ЗУБКОВ

**АКЦЕНТ**

**Профицит при росте расходов—конечно, хорошо, но результаты будет определять не столько объем выделенных средств, сколько качество работы госаппарата**

СЕРГЕЙ КУКСИН

Открытая (незасекреченная) часть закона о федеральном бюджете со всеми приложениями к нему занимает почти 5 тысяч страниц.

Прямая речь

## ДЕНЬГИ РЕШАЮТ НЕ ВСЕ

О том, какие процедуры в социальной сфере предстоит упорядочить, чтобы бюджетные деньги приносили максимальный эффект, «Российской газете» рассказала вице-премьер Татьяна Голикова.

**Татьяна Алексеевна, бюджет на ближайшую трехлетку наконец-то запланирован с профицитом. Тем не менее от специалистов мы постоянно слышим, что наука, здравоохранение у нас недофинансированы. Может, надо было им добавить денег? Или они не будут освоены?**

Татьяна Голикова | Освоено будет все. Другой вопрос—как и на что. Я вам приведу пример из здравоохранения. Сегодня самый существенный объем вложений в рамках нацпроекта идет на онкологию. У нас система здравоохранения децентрализована, есть федеральный и региональный уровни. Но тем не менее объединяет их так называемая программа государственных гарантий бесплатного оказания гражданам медицинской помощи.

Регионы должны принимать свои территориальные программы. И здесь существует вечный спор. С одной стороны, это полномочия регионов—территориальная программа государственных гарантий. С другой стороны, мы должны обеспечить конституционный принцип—бесплатное оказание гражданам медицинской помощи в рамках той самой программы государственных гарантий. В этом году, по предварительным итогам, дефицитность территориальных программ, которые обеспечиваются за счет средств регионов, оценивается в 65 миллиардов рублей. Это по зафиксированным нормативам. Каждый год мы их пересматриваем, они растут. А с 2019 года мы вливаем существенные дополнительные финансовые ресурсы в территориальные программы, в первую очередь на лечение онкобольных.

Наша задача—сделать так, чтобы эти деньги пришли именно на онкологию, увеличили финансирование этой статьи. Чтобы, получив федеральные средства, регионы не начали экономить свои, направляя их на другие цели, чтобы снова не остаться с тем же дефицитом в 65 миллиардов.

Сейчас выстраиваем механизм отслеживания порядка установления тарифа за оказанную медицинскую помощь в регионе. Но это не все, возникают другие вопросы: необходимо новое оборудование, кадры, нужно что-то построить. Но как только мы попадаем в сферу стройки, оборудования, у нас «разъезжаются» пожелания с реализацией. Да, будет освоено и построено, но не тогда освоено, когда надо, и не тогда построено. В этом и есть те самые ножницы, которые в ряде случаев серьезно искажают общую картину и формируют отношение граждан к власти, потому что пообещали, но не сделали. И в большинстве случаев это недовольство транслируется на центральную власть. Так мы устроены: не доработали, значит, наверху не доработали.

**Наверное, есть и другая сторона медали? Деньги выделяются, но их до конца не осваивают.**

Татьяна Голикова | Да, в профицит бюджета попадают и неосвоенные средства. К сожалению, эта проблема до конца не преодолена.

Губернаторы стремятся получить дополнительные средства на инвестиции из федерального бюджета. Это уже устоявшаяся тенденция. В период кризиса инвестиционная активность регионов за счет средств их собственных бюджетов фактически свернулась. Лишь регионы-доноры могли позволить себе вкладывать в развитие существенные финансовые ресурсы. Сейчас ситуация выправляется. Но тем не менее за этот период сложилось правило, что на стройки, особенно крупные, можно всегда получить существенные финансовые вложения из федерального бюджета. Но часто бывает еще ничего не готово, чтобы эти инвестиции осуществлять. Нет ни проектно-сметной документации, выделенного земельного участка, не решен ряд технических и организационных проблем. И все это длится годами.

Есть другая ситуация. Скажем, не рассчитывают свои силы, чтобы освоить такой объем средств, который им предоставлен. Тогда деньги остаются в федеральном бюджете. Потом их переподтверждают. Есть такие случаи, когда это делается многократно, чтобы довести объект до конца. Увы, идеальной финансовой дисциплины с точки зрения использования выделенных ресурсов, к сожалению, у нас пока нет.

Хотя финансовые власти делают много, чтобы все эти процедуры упорядочить.

**Подготовила Татьяна Панина**

**ПРАВО** Председатель Верховного суда поддержал правила борьбы с семейным насилием

# Побои не прощают

**Владислав Куликов**

Вчера председатель Верховного суда России Вячеслав Лебедев в кулуарах пленарного заседания Совета судей заявил, что благодаря декриминализации статьи «Побои» фактически наступила реальная ответственность за семейное насилие.

В последнее время в обществе вспыхнула дискуссия, не было ли сделано ошибки, когда статью «Побои» перенесли из Уголовного кодекса в КоАП. Вчера журналисты задали вопрос Вячеславу Лебедеву и получили ответ: нет. Наоборот, новые правила стали серьезным шагом в борьбе с семейным насилием. Процедура наказания семейного тирана значительно упрощена.

Раньше, когда женщина приносила заявление о побоях в полицию, там разводили руками и предлагали идти в суд. Статья «Побои» относилась к делам частного обвинения. Это значит, что жертва сама должна была идти в суд. Понятно, что у редкой избитой жены есть в нужном объеме знание и сила, чтобы юридически грамотно оформить материалы и подать в суд на мужа.

> Полиция уже не разводит руками в ответ на заявления жертв побоев: составляются протоколы и идут в суд

Сейчас полиция оформляет протокол и передает дело в суд. Семейного дебошира могут на несколько дней закрыть в камере, оштрафовать или отправить на обязательные работы. На практике есть случаи, когда суды наказывали обоих супругов за семейный скандал. Обменялись пощечинами—оба заплатили штраф.

Если семейный тиран второй раз распустит руки, автоматически попадет под уголовную статью. Так что главное отличие новых норм от прежних, что теперь правила реально работают. А прежде наказание было, скорее, пустой угрозой.

При этом под статью «Побои» попадают легкие случаи, когда у избитого практически не осталось следов. Шлепки, пощечины и тому подобное теперь наказуемы. Если же причинен вред здоровью—даже легкий—это уже уголовная статья. Председатель Верховного суда России обратил внимание, что в УК осталась и статья «Истязание». Так что все возможности для наказания семейного тирана у правоохранителей есть. И система работает, число наказанных за побои выросло в несколько раз. При этом Вячеслав Лебедев подчеркнул, что для борьбы с семейным насилием нужна не только эффективная система наказаний, которая уже действует. Теперь необходимо разрабатывать социальные меры: изучать причины семейного насилия, разрабатывать систему профилактики и прочее.

Сейчас в судебной системе проходит большая реформа: создаются отдельные кассационные и апелляционные суды. Вводится так называемая сплошная кассация, когда суды будут рассматривать все кассационные жалобы..

«Кассационная жалоба должна рассматриваться не выборочно, когда работник аппарата суда, помощник судьи, консультант готовят свое мнение для судьи, а судья с ним соглашается или не соглашается, а в судебном заседании с участием автора жалобы и сторон по делу»,—отметил Вячеслав Лебедев. ●

АРКАДИЙ КОЛЫБАЛОВ

Декриминализация статьи УК «Побои»—серьезный шаг в борьбе с домашним насилием, уверен Вячеслав Лебедев.

**АРМИЯ** Военные смогут обналичить средства с карт прямо на поле боя

# Банкоматы едут на учения

**Иван Петров**

Министерство обороны России в конце следующей недели на подмосковном полигоне Алабино впервые представит армейский банкомат на колесах. С помощью технической новинки военнослужащие смогут снимать наличные даже в полевых условиях.

Напомним, всем военнослужащим зарплату начисляют на банковские карты. Срочники получают такие карты прямо на призывном пункте, еще перед отправкой в войска. В то же время в ходе учений расплатиться картами в сельских магазинах военным не удается.

Новый комплекс мобильного военно-полевого банкомата смонтирован на шасси автомобиля «КамАЗ», рассказали в военном ведомстве. Комплекс состоит из терминала для выдачи наличных, его экран выведен наружу кузова, что позволяет им пользоваться в любое время. Внутри машины оборудован мобильный офис с кассовой зоной. В нем есть все необходимое для приема и выдачи денег: аппараты для подсчета монет и купюр, а также для проверки их подлинности. Также в офисе имеются станции спутниковой и радиосвязи. Кроме того, в мобильном офисе «КамАЗа» можно будет организовать выдачу военным карт российской платежной системы «Мир».

Броня позволит обеспечить сохранность денег. При этом бронированы только помещения для хранения средств. ●

**РЕСУРСЫ** ОПЕК+ угодила в ценовую западню

## НЕФТЬ ПОЙДЕТ ЗА ДОБЫЧЕЙ

**Александра Воздвиженская**

Сегодня и завтра 25 странам—участницам глобального соглашения о регулировании нефтедобычи (ОПЕК+) предстоит решить, насколько сократить производство. Первую скрипку в соглашении играют Саудовская Аравия и Россия как негласные лидеры двух блоков—ОПЕК и не-ОПЕК. Эксперты считают, что главное—верно интерпретировать ситуацию на рынке, иначе может произойти как провал, так и чрезмерный рост котировок.

В среду, 5 декабря, в Вене пройдет заседание министерского мониторингового комитета ОПЕК+, куда входят представители России, Саудовской Аравии, Алжира, Кувейта, Венесуэлы и Омана. Они могут вынести рекомендацию по поводу дальнейших действий: надо ли сокращать добычу и насколько. 6 декабря пройдет встреча членов ОПЕК, затем—ОПЕК+, на которой уже 25 министров энергетики примут окончательное решение.

Большинство аналитиков полагают, что добыча нефти все же будет сокращена. Ранее речь шла о снижении производства на полтора миллиона баррелей в сутки, теперь в прессе фигурирует цифра ближе к 1,3 миллиона баррелей. По итогам октября этого года только восемь стран—участниц венского соглашения продолжают выполнять первоначальные условия сделки. Из членов ОПЕК это Ангола, Венесуэла, Катар и Габон, из не входящих в картель стран это Мексика, Малайзия, Бруней и Судан. Нигерия, Ливия и Иран—на особом положении, де-факто их квоты нигде не прописаны. По сути, добычу нарастили все, кто это мог сделать технически, в рамках оговоренных летом параметров.

> Скорее всего, ОПЕК+ вернется к квотам конца 2016 года. Это должно сбалансировать рынок

«В попытке сохранить баланс на рынке нефти во второй половине 2018 года ОПЕК постаралась компенсировать ожидающееся сокращение поставок из Ирана за счет наращивания добычи. Тем не менее когда США неожиданно заняли более мягкую позицию в отношении иранской нефти (выбрав тактику на снижение цен), вопреки многочисленным ожиданиям рынок не столкнулся с дефицитом предложения. В результате на рынке возникло избыточное предложение со стороны ОПЕК (хотя целью картеля является обеспечение стабильности на рынке нефти), что привело к резкому падению цен на нефть»,—пишет Михаил Шейбе из Sberbank CIB. Эту ситуацию и предстоит исправить участникам соглашения.

«В сложившейся ситуации страны ОПЕК+ стали заложниками положения,—считает Игорь Галактионов из «БКС Экспресс». —У них нет вариантов, кроме как объявлять какие-то меры по снижению производства или хотя бы анонсировать тактику действий на 2019 год с целью повышения котировок». Если все ограничится дежурными фразами, то цена нефти вновь будет падать, полагает эксперт. В то же время уровень неиспользованных производственных мощностей в странах ОПЕК низок. Это указывает на то, что в случае внезапного дефицита предложения нефти резервов для наращивания добычи будет недостаточно, что, вероятно, может повлечь за собой всплеск цен на нефть в 2019 году, подсчитали эксперты Всемирного банка.

Скорее всего, страны ОПЕК+ вернутся к квотам, установленным первоначально в конце 2016 года, что приблизит рынок к балансу, полагает Галактионов. Учитывая сезонные колебания спроса и послабления для покупателей иранской нефти, которые истекают в мае 2019 года, этого должно хватить. ●

**АКЦЕНТ** В Москве подвели итоги Года волонтера

# У добра нет каникул

РИА НОВОСТИ

Сергей Кириенко: Для людей, которые хотят творить добро, никаких границ нет и не может быть.

**Елена Новоселова**

В Москве в эти дни проходит невероятная по своим масштабам акция: 15 тысяч неравнодушных граждан со всех регионов нашей страны и 120 зарубежных стран прибыли на Международный форум добровольцев, чтобы подвести итоги Года волонтера. Горожане и сельские жители, веселые студенты и серьезные взрослые, россияне и иностранцы, всех собравшихся объединяет одно—они делают добрые дела вне зависимости от времени года и занятости. И делают их бескорыстно.

—У добра нет каникул, ограничений по возрасту, нет политических или территориальных границ. Это все ерунда,—сказал, открывая форум, первый заместитель руководителя администрации президента РФ Сергей Кириенко.—Для людей, которые хотят творить свою судьбу и судьбу своей страны, менять окружающий мир, делать добро, делают это добро и щедро делятся им с другими, никаких границ нет и не может быть.

**АКЦЕНТ**

**34 процента взрослых граждан страны разделяют ценности добровольчества**

Он поблагодарил собравшихся за их работу, отметив, что сейчас уже нет таких областей, где бы не работали волонтеры: «Это больницы и фельдшерско-акушерские пункты, которые отремонтировали и восстановили волонтеры-медики, это защита природы и помощь бездомным животным, это более 10 тысяч человек, которых нашли добровольцы поисковых отрядов».

2018 год в России был объявлен Годом добровольца. Это было сделано для того, чтобы люди, готовые бескорыстно помочь ближнему, могли это делать без помех. И надежды авторов идеи оправдались. По разным данным, в начале 2018 года насчитывалось от 5 до 7 миллионов добровольцев и 15 процентов взрослого населения подтверждали свое участие в волонтерской деятельности. Сегодня, по результатам исследований фонда «Общественное мнение», в нашей стране более 14 миллионов волонтеров и 34 процента взрослых граждан разделяют ценности добровольчества. Сейчас в России действует 50 организаций по поддержке волонтерства. Еще в 10 регионах они скоро начнут работу. Вокруг этих центров собираются неравнодушные люди из бизнеса, власти, некоммерческих организаций. Доброволец может получить там любую помощь, в том числе и финансовую.

О финансовой помощи на форуме рассказала вице-премьер РФ Татьяна Голикова. «Бюджет плановых мероприятий по поддержке добровольчества до 2024 года составит 7,4 млрд рублей»,—сказала она. Голикова отметила, что проект «Социальная активность» станет составной частью национального проекта «Образование», сейчас разрабатывается его детальный паспорт. Социальная активность—важный элемент воспитательной работы учащихся в общеобразовательных организациях. К 2024 году численность обучающихся, вовлеченных в деятельность волонтерских объединений к 2024 году, составит 8,8 млн человек».

По итогам конкурса лучших региональных практик поддержки волонтерства «Регион добрых дел» 26 регионов получат субсидию из федерального бюджета на общую сумму 200 млн рублей. Конкурс будет проводиться каждый год до 2024 года включительно. С 2019 года общая сумма субсидий из федерального бюджета будет увеличена с 200 млн рублей до 250 млн. ●

—Из чего состоит работа волонтеров—узнайте на сайте **rg.ru/art/1623755**

**ПРАЗДНИК** 11 декабря в Москве будет установлен мировой рекорд по количеству одновременно танцующих молодых людей в военных мундирах

# Высший бал

**Игорь Елков**

Пять тысяч кадетов заявили о желании участвовать в Международном Кремлевском кадетском балу.

Бал проходит в третий раз. Место встречи изменить нельзя: образно говоря, это в двух шагах от Кремля, в здании московского Гостиного Двора. Время: 11 декабря в 18.00. В этом году величественное и ослепительно-эффектное шоу приурочено к Дню Героев Отечества, 75-летию со дня образования суворовских военных и нахимовских военно-морских училищ и к 300-летию бальной культуры в России.

—На танцевальном полу в вальсе и других танцах закружатся 1,8 тыс. молодых людей—представителей суворовских и нахимовских военно-морских училищ, кадетских классов,—рассказывает Герой Советского Союза генерал-полковник Николай Антошкин.—Мы пригласили и детей-сирот из дальних регионов. Танцующих могло быть и больше, но зал просто не вместит всех желающих.

Тем не менее гостей будет достаточно. И главное—каких! Губернаторы, послы, депутаты и сенаторы, спортсмены-олимпийцы, лидеры всех ведущих политических партий. А главное—Герои Советского Союза и Герои России. По оценке генерала Антошкина, вместе с женами число героев на балу превысит 100.

СЕРГЕЙ КУКСИН

Международный Кремлевский кадетский бал—величественный и ослепительно-эффектный праздник.

—У молодых людей, которые приедут из 60 регионов страны, будет возможность увидеть очень заслуженных людей,—отмечает организатор бала Юлия Кирпичникова.—Но также важно: термин «кадеты» объединяет и сенаторы, и кадетов, и учащихся кадетских классов в школах. Их надо объединить.

Для участников организуют автобусные экскурсии по Москве, ребята посетят Музей космонавтики, Оружейную палату Кремля и Президентский полк. Для некоторых это будут самые яркие ощущения уходящего года. Для кого-то—всей жизни.

Полную финансовую поддержку Международному Кремлевскому кадетскому балу ежегодно оказывает известный политик и бизнесмен Хазрет Совмен.

—Мы с удовольствием принимаем участие,—говорит официальный представитель Росгвардии Валерий Грибакин.—Конечно, у нас не такой богатый опыт, как у коллег из минобороны. Но Московское президентское училище Росгвардии им. Шолохова выступит на МККБ.

Генерал-майор Грибакин выразил надежду, что как ни велика Москва, но такому грандиозному шоу скоро станет тесно в городе. И бал придет в регионы.

Организаторы сочли предложение актуальным.

Пресс-конференция, посвященная МККБ, проходила в редакции «РГ». Автор этих строк провел блицопрос трех генералов. На тему: а не пора ли начать обучать бальным танцам курсантов военных училищ?

Мнения разделились.

**Сергей Липовой** *(«Офицеры России»), Герой России генерал-майор:* Обучаться вальсу нужно еще до школы. Я за то, чтобы в суворовских и нахимовских училищах это обучение вводилось в обязательном порядке. А в военных училищах надо учиться не танцевать, а воевать.

**Николай Антошкин:** Считаю, что в военных учебных заведениях следует ввести правила этикета. Потому что из офицеров вырастают крупные руководители, вплоть до губернаторов и высших государственных лиц.

**Валерий Грибакин** *(Росгвардия)*: Лично мне очень много дало обучение в Киевском суворовском училище: были танцы, учили держать вилку, стирать и гладить. Хоть сейчас могу дать мастер-класс, как погладить брюки при помощи нескольких монет. Танцы в военных училищах нужны. В какой форме? Думаю, обучение танцам и этикету можно проводить факультативно. ●

—Смотрите фоторепортаж на сайте **rg.ru/sujet/1560**

# Сам виноват

1 ← Несчастье на производстве—явление, к сожалению, не редкое и в наши дни. После ЧП, особенно если оно повлекло тяжелые последствия, есть погибшие или травмированные, как правило, возбуждается уголовное дело. Формулировка в таких случаях также стандартна—нарушение техники безопасности. Правоохранителям, а это следователи Следственного комитета, поручается проверить, кто виноват в том, что строительные леса рухнули, стены тоннеля не выдержали или что-то подобное произошло по вине прораба, или рабочий пренебрег требованием инструкции.

В Постановлении Пленума Верховного суда главное—вот что. В документе говорится, что по уголовной статье руководитель предприятия не будет отвечать перед законом только в том случае, если его сотрудник сам нарушил требования охраны труда.

«Если будет установлено, что несчастный случай на производстве произошел только вследствие небрежного поведения самого пострадавшего, суд должен при наличии к тому оснований решить вопрос о вынесении оправдательного приговора».

А еще в документе есть важное уточнение. Оно касается работников, которые вроде и трудятся на производстве, но полноценного трудового договора у них на руках нет. Используя нелегальную или полулегальную рабочую силу некоторые работодатели надеются, что в случае неприятности они смогут откреститься—не мой сотрудник. Такой вариант Верховный суд учел.

В Постановлении указывается: потерпевшими по таким уголовным делам могут быть не только работники, с которыми заключены трудовые договоры, но и граждане, с которыми трудовой договор не заключался. Либо договор у гражданина на руках есть, но оформлен он «ненадлежащим образом».

Пленум подчеркнул—начальник обязательно будет отвечать по уголовной статье, если рабочие без договора или с подозрительным договором, «без нужной бумажки» все же приступили к работе «с ведома или по поручению работодателя».

Стоит обратить внимание еще на один серьезный момент в документе. В нем сказано, что если требования охраны труда нарушили двое и больше начальников, то каждый из них будет отвечать. Но это произойдет в том случае, если допущенные ими нарушения правил «находятся в причинной связи с наступившими последствиями».

Отдельно в Постановлении обращается внимание на ответственность работников организации, в которой случилось несчастье, если ЧП было во время работ со специальной самоходной техникой—тракторами, скреперами, грейдерами, экскаваторами. ●

**Документ публикуется на с. 20**

Все о судебной реформе **rg.ru/sujet/114**

**АКТУАЛЬНО** Подмосковные дачники и жители частного сектора получат скидки на вывоз мусора

# Тариф «Справедливый»

**Ирина Рыбникова**

В коммунальных платежках жителей страны с 1 января нового года появится еще одна расходная графа—вывоз и утилизация мусора. Платить по новым тарифам будут все—и жители многоквартирных домов, и обладатели коттеджей, и дачники. В Подмосковье переход к новым тарифам будет дифференцированным и учтет интересы всех категорий граждан, пообещал вчера на заседании областного правительства министр жилищно-коммунального хозяйства Евгений Хромушин.

Ранее власти Московской области уже озвучивали новые расценки на вывоз мусора—8 рублей с каждого «квадрата» жилья. Сейчас, напомню, владельцы жилой недвижимости в среднем платят по 4,8 рубля за метр. Или 250 рублей со стандартной 50-метровой квартиры. Тем, кто живёт в многоквартирных домах, договоры следующего года на вывоз мусора переведут на новые расценки через систему областного единого расчетного центра. А вот жители частного сектора и дачники должны заключать их самостоятельно. «Процесс идет с трудом»,—признал Хромушин. В частном секторе действует та же система тарификации—с каждого кв. м. общей площади. Но, например, в коттедже площадью 300 метров может быть зарегистрирован один человек—и мусора он производит никак не больше собственника 50-метровой квартиры. А платить за вывоз мусора будет в 6 раз дороже, что по новым расценкам составит 2400 рублей. Разумеется, жители частного сектора не торопятся заключать договоры.

> Переход к новым тарифам будет дифференцированным и учтет интересы всех категорий граждан

«У нас особая ситуация,—объясняет Хромушин.—Летом в области появляются порядка двух млн дачников, которые в своих индивидуальных жилых домах и дачах не регистрируются. Но весь сезон живут и мусор производят». Если рассчитывать тариф по количеству зарегистрированных, то именно на их плечи упадут те расходы на вывоз и утилизацию мусора, которые будут нести коммунальщики, обслуживая дачников. Это еще более несправедливо, считают власти. Но и делать мусорный тариф «золотым» тоже не собираются. «Мы определили так называемый социально-комфортный дом площадью до 150 квадратных метров, на которые собственник сможет получить скидку до 50%. Тем, у кого дома больше, будем рекомендовать заключать договоры на вывоз мусора не по нормативам, а по факту—сколько вывезли, за столько и заплатили»,—говорит министр. ●

Российская Газета

УЧРЕДИТЕЛЬ
ПРАВИТЕЛЬСТВО РОССИЙСКОЙ ФЕДЕРАЦИИ
ГАЗЕТА ИЗДАЕТСЯ С 11 НОЯБРЯ 1990 ГОДА

Главный редактор «Российской газеты»: В.А. Фронин
Адрес редакции и издателя: ул. Правды, 24, стр. 4, Москва 125993
ФГБУ «Редакция «Российской газеты»
Адрес в Интернете www.rg.ru
Телефон 8 499 257 5650,
Факс 8 499 2575892
Контакт-центр по вопросам подписки и доставки
8 800 100 1113
(звонок бесплатный по России)

Генеральный директор ФГБУ «Редакция «Российской газеты»: П.А. Негоица
Распространитель: ул. Правды, 24, стр. 4, Москва 127137
АО «Издательство «Российская газета»
Телефон 8 499 257 5362 Факс 8 499 257 5122
Подписные индексы:
на год—10042, 17950, 60598, 24204
на полгода—50202, 15588, 50201, 15589, 24701, 24200, 24885, 24201, П1107, П1261
Комплекты—17991, 40913, 40942, 04440, 12548, 12591

Заказы на размещение рекламы в «РГ» и ее приложениях: телефон: 8 499 257 3752, 786 6787; факс: 8 499 257 5764, 8 499 257 5041, reklama@rg.ru

Справки по подписке и доставке: тел. 8 800 100 1113 (звонок бесплатный), 8 499 257 5162; по розничным продажам 8 499 257 4023;
Справки по вопросам экономики: тел. 8 499 257 5380, economic@rg.ru;
политики: тел. 8 499 257 5970, politika@rg.ru; официальных публикаций: тел. 8 499 257 5396, oficial@rg.ru; международной жизни: тел. 8 499 257 5903, foreign@rg.ru; региональной сети: тел. 8 499 257 3603, zubkevich@rg.ru;
телерадиопрограмм: тел. 8 499 257 5820, gpr@rg.ru; спорта: тел. 8 499 257 5045, sport@rg.ru; о публикациях: тел. 8 499 257 5256, biblioteka@rg.ru;
общества: society@rg.ru; новостей: тел. 8 499 257 5348, hotnews@rg.ru;
культуры: тел. 8 499 257 5113, culture@rg.ru

Отпечатано в типографии: АО «Полиграфический комплекс «Экстра-М» 143405, Московская обл., Красногорский р-н, г. Красногорск, автодорога «Балтия», 23 км, владение 1, дом 1
Время подписания в печать: По графику: 22.00
Фактически: 22.00
Дата выхода в свет: 05.12.2018 г.
Свободная цена
ТИП. № 18-11-00286
Тираж 138611
Тираж сертифицирован Бюро тиражного аудита www.press-abc.ru

Региональные филиалы ФГБУ «Редакция «Российской газеты» в городах:
Архангельск (8182) 20-40-59 arh@rg.ru; Барнаул (3852) 66-72-37 altai@rg.ru; Бишкек (10996312) 300-142 bishkek@rg.ru; Благовещенск (4162) 59-20-65 amur@rgfe.ru; Владивосток (4232) 22-34-89 prim@rgfe.ru; Волгоград (8442) 92-35-08 vlgr@rg.ru; Воронеж (473) 250-23-05 voronezh@rg.ru; Екатеринбург (343) 371-24-84 ural@rg.ru; Иркутск (3952) 28-83-82 irkutsk@rg.ru; Казань (843) 264-41-67 kazan@rg.ru; Калининград (4012) 53-10-10 zapad@rg.ru; Кемерово (3842) 35-40-59 kmr@rg.ru; Краснодар (861) 259-21-11 kuban@rg.ru; Красноярск (391) 274-60-49 rg@krasrg.ru; Мурманск (8152) 60-74-24 murmansk@rg.ru; Нижний Новгород (831) 216-05-95 nnov@rg.ru; Новосибирск (383) 223-80-29 sibir@rg.ru; Омск (3812) 25-80-15 omsk@rg.ru; Пермь (342) 236-56-55 perm@rg.ru; Ростов-на-Дону (863) 261-91-41 rostov@rg.ru; Санкт-Петербург (812) 449-65-45 sbp@rg.ru; Самара (846) 242-75-28 samara@rg.ru; Саратов (8452) 27-15-37 saratov@rg.ru; Симферополь (3652) 60-02-13 simferopol@rg.ru; Ставрополь (8652) 28-48-02 stavropol@rg.ru; Тюмень (3452) 35-24-94, (3452) 35-25-11 zs@rg.ru; Уфа (347) 276-42-60 ufa@rg.ru; Хабаровск (4212) 31-62-00 gazeta@rgfe.ru; Челябинск (351) 727-78-08 chel@rg.ru; Южно-Сахалинск (4242) 43-20-69 sakhalin@rgfe.ru; Якутск (4112) 42-20-54 sakha@rgfe.ru

© ФГБУ «Редакция «Российской газеты». Все права защищены.
—Любая перепечатка без письменного согласия правообладателя запрещена. Иное использование статей возможно только со ссылкой на правообладателя. Приобретение авторских прав: тел. 8 499 257-56-50
—Рукописи не рецензируются и не возвращаются.
—За содержание рекламных материалов редакция ответственности не несет.
—Материалы в рамке публикуются на коммерческой основе.
—За текст, опубликованный под знаком «Реклама», несет ответственность рекламодатель.
—В региональные выпуски газеты редакцией могут быть внесены изменения.

«Российская газета» печатается в городах: Апатиты, Архангельск, Астрахань, Барнаул, Бишкек, Благовещенск, Владивосток, Владимир, Волгоград, Воронеж, Екатеринбург, Иркутск, Казань, Калининград, Кемерово, Киров, Краснодар, Красноярск, Махачкала, Минеральные Воды, Москва, Нижний Новгород, Новосибирск, Омск, Оренбург, Пенза, Пермь, Ростов-на-Дону, Санкт-Петербург, Самара, Саратов, Симферополь, Томск, Тюмень, Ульяновск, Уфа, Хабаровск, Чебоксары, Челябинск, Чита, Южно-Сахалинск, Якутск, Ярославль

Заявки на электронную версию газеты, ее архивов, а также подписка на «РГ» и приложения: www.rg.ru/subscribe Газета зарегистрирована в Министерстве печати и информации Российской Федерации 28 сентября 1993 г. Регистрационный № 302

**АРСЕНАЛ**

## В египетскую армию поступают ударные вертолеты Ка-52

# «АЛЛИГАТОР» ПРИЛЕТЕЛ

**Сергей Птичкин**

В Каире впервые открылась выставка вооружений EDEX-2018. Для нашей страны участие в этой выставке имеет очень большое значение. Экспорт российского оружия в Египет растет. И сейчас появилась возможность показать и военным, и представителям власти ту технику, которая лучше всего подходит для этого региона.

Выставку открыл президент Египта Абдель Фаттах ас-Сиси, что лишний раз подчеркнуло , какое внимание уделяет ей египетское правительство. Президент обратил внимание на разведывательно-ударный вертолет Ка-52 «Аллигатор».

В 2015 году был заключен контракт на закупку Египтом 46 вертолетов Ка-52 «Аллигатор». Сейчас египетские военные осваивают новые машины. А в прошлом году было официально заявлено о том, что Россия выиграла тендер на поставку вертолетов Ка-52К для египетских десантных кораблей типа Mistral—тех самых, которые изначально строились для России. Недавно в СМИ прошла волна публикаций о том, что египтяне якобы недовольны качеством Ка-52 и чуть ли не хотят от их дальнейших закупок отказаться. Поскольку официальных заявлений не было, то, скорее всего, это фейковые новости, формируемые американцами. таИменно они проталкивают в Египет свой вертолет АН-64Е Apache.

> В 2017 году Россия выиграла тендер на поставку вертолетов Ка-52К для египетских десантных кораблей типа Mistral

Что же касается Ка-52К, то у него альтернативы нет. Даже французские военные моряки, имевшие возможность видеть посадку Ка-52 на палубу «Мистраля» во время его захода на военно-морской салон в Санкт-Петербурге, заявили, что «Аллигатор»—тогда еще не было морской версии «Катран»—идеально подходит для их десантного корабля.

Косвенным подтверждением надежности и высоких боевых качеств Ка-52 является его работа в Сирии. Кстати, многие из представленных на выставке EDEX-2018 образцов нашей военной техники прошли испытания боем в сирийских условиях, и выдержали ее на отлично.

Не удивительно, что внимание египетских военных приковано к экспозиции «Уралвагонзавода». Наша бронетехника, даже давних лет выпусков оказалась в условиях войны лучше практически всех западных образцов. Официальный Каир еще в 1955 году подписал большой контракт с СССР на закупку танков Т-34-85, Т-54А, Т-55 и Т-62. Сейчас у египтян на вооружении американские танки «Абрамс» и вот они-то, в отличие от Ка-52, местным танкистам нравятся не очень. А с учетом того, что египтяне—постоянные участники наших танковых биатлонов, вполне вероятно, что российская бронетехника скоро вновь появится в парках египетских танкистов.

На выставке в Каире демонстрируются танки Т-90С, Т-90МС, модернизированный Т-72, боевая машина поддержки танков, а также различная военная инженерная техника.

«Рособоронэкспорт» показывает и перспективные новинки. Это гусеничный бронетранспортер БТ-3Ф, корабли «Каракурт-Э» и «Сарсар». Вызывают интерес 76,2-мм автоматическая артустановка АК-176МА-01 и комплекс воздушной разведки с беспилотными летательными аппаратами большой продолжительности полета «Орион-Э».

Естественно, в центре внимания, и не только египетских военных, продукция концерна Воздушно-космической обороны «Алмаз—Антей». Не секрет, что настоящим хитом рынка вооружений стала зенитно-ракетная система С-400. На выставке EDEX-2018 ее можно увидеть, правда, в виде макета. Зато специалисты концерна подробно расскажут о всех ее возможностях, подтверждая свои слова эффектной виртуальной инсталляцией. ●

**О ЧЕМ ГОВОРЯТ** Громкий резонанс вызвало решение минобороны перенести музей авиатехники в парк «Патриот»

# Самолеты по частям

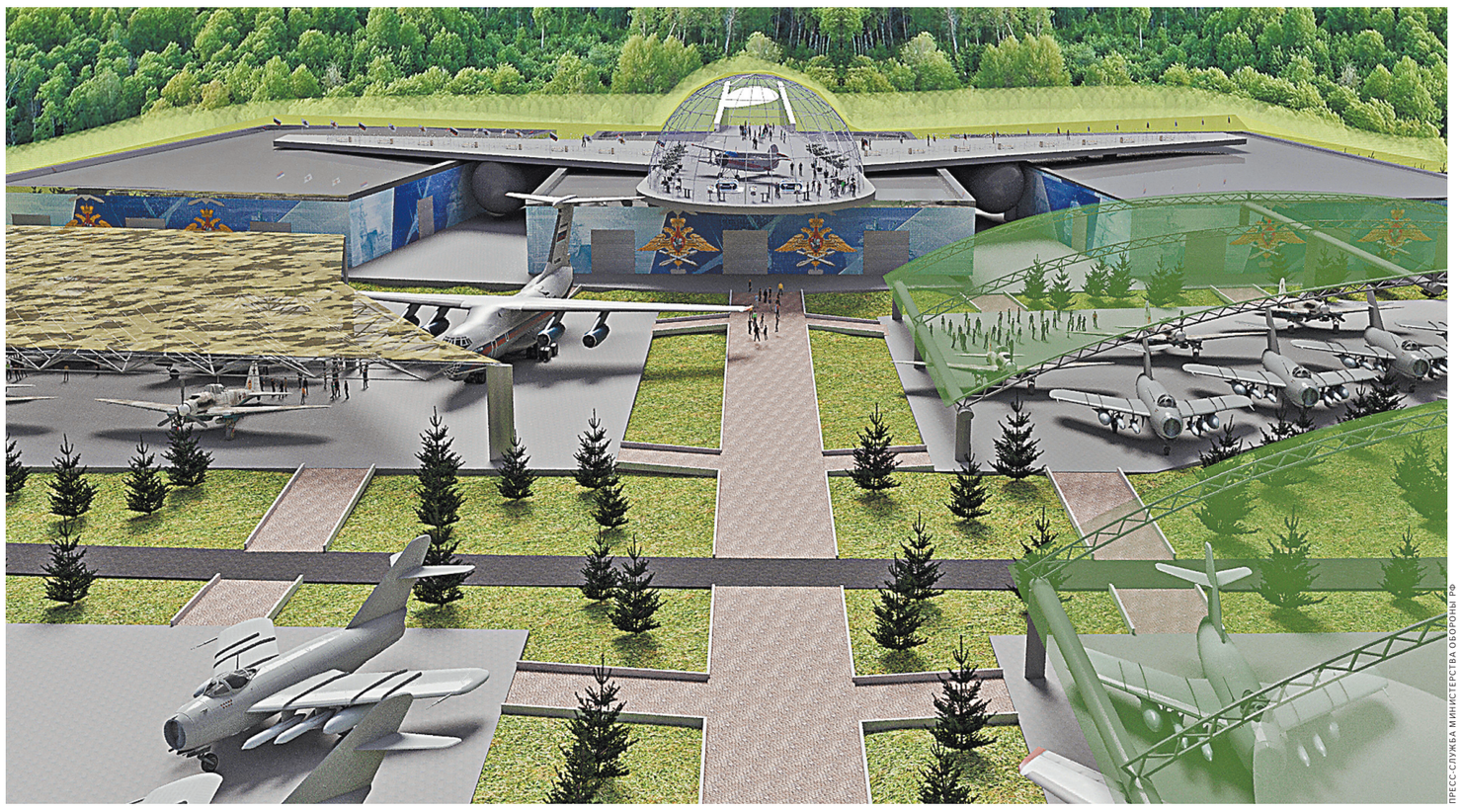

ПРЕСС-СЛУЖБА МИНИСТЕРСТВА ОБОРОНЫ РФ

**Юрий Гаврилов**

В соцсетях пошла жаркая дискуссия о судьбе уникального авиамузея в подмосковном Монино. Руководство минобороны, в чьем ведении находятся экспонаты выставки летных раритетов, планирует разместить их на новой площадке в парке «Патриот».

Для этого неподалеку от Кубинки военные готовы построить комплекс зданий и специальных оборудованных демонстрационных стоянок для самолетов и вертолетов. Там, по мнению генералов, реально продлить выставочную жизнь редким, а то и единственным экземплярам авиатехники, которые сейчас ржавеют и сыплются под открытым небом.

Шум вокруг броской идеи начался после того, как против перевозки уникальных старых самолетов выступили многие эксперты. Противники их переезда говорят: раритетные аппараты просто не выдержат многокилометровой транспортировки. А распиленные и заново сваренные-собранные, они в результате этой операции потеряют самое ценное—свой первозданный вид. Ведь в Монино-то большая часть экспонатов музея прилетела на собственных крыльях и винтах.

Специалисты авиастроительных фирм, чьи самолеты сейчас находятся в Центральном музее ВВС в Монино, провели специальный осмотр своих экспонатов. Они оценивали возможность их разборки, транспортировки и последующей сборки на территории парка «Патриот». Мнение многих экспертов—переместить самолеты из Монино в «Патриот» без серьезных потерь невозможно. Почему? Как считает управляющий директор АО «Экспериментальный машиностроительный завод им. В.М. Мясищева» А. Горбунов, «если сейчас самолеты настоящие, с действующими узлами и механизмами, то после разборки-сборки они, возможно, и будут выглядеть как самолеты, но, по сути, превратятся в муляжи, которые не будут иметь ни технической, ни исторической ценности».

**АКЦЕНТ**

**В парке «Патриот» реально продлить выставочную жизнь раритетным самолетам и вертолетам, которые сейчас ржавеют и сыплются под открытым небом**

Строго говоря, обе точки зрения выглядят вполне логичными. Тем более что их приверженцы выдвигают очень веские аргументы «за» и «против». К примеру, гигант Ту-144, в свое время перелетевший на монинский аэродром с авиабазы Чкаловская, теперь реально переправить под Кубинку только по частям. Не исключено, что какие-то элементы его фюзеляжа и крыльев просто не выдержат сварочно-восстановительных работ. Их придется заменять новоделами. То есть по факту в «Патриоте» выставят не оригинал самолета, а его отреставрированную версию.

То же касается и некоторых других раритетных экспонатов. Скажем, И-16—первого поступившего на вооружение советских ВВС скоростного истребителя-моноплана с убирающимися шасси. Выставленная в Монино машина участвовала в боях в небе Испании и Китая, на Халхин-Голе, в финской и Великой Отечественной войне. Потеряем ее при переезде—значит, потеряем частицу нашей истории. А этого допустить нельзя.

С другой стороны, как справедливо замечают в минобороны, оставаясь под открытым небом, без должного внимания и присмотра, которого эта уникальная авиатехника лишилась после перевода Военно-воздушной академии им. Гагарина из Подмосковья в Воронеж, она все равно обречена на гибель. Сотрудники музея и волонтеры всеми силами пытаются ее спасти от коррозии и вандализма посетителей, но факт остается фактом—из года в год экспонаты все больше ветшают, ржавеют, становятся объектами разворовывания.

К тому же на нынешнем месте музей будет трудно развивать. Местный аэродром не функционирует, дополнительную землю под новые экспонаты и здания не выпросишь, ведь кругом разрослись дачные поселки.

А в парке «Патриот» под Центральный музей Воздушно-космических сил России готовы предоставить 25 тысяч кв. м. Новая экспозиция военной авиационной техники станет самой крупной в мире. Там найдется достойное место не только для более чем 37 тысяч уникальных раритетов, моделей летательных аппаратов, фотоматериалов и редких документов из Монино, но и для новых экспозиций и экспонатов, в частности, истребителя пятого поколения Т-50 и других современных боевых самолетов.

Причем храниться, выставляться и демонстрироваться все это богатство будет с использованием современных технологий. Наиболее ценные раритеты поместят в прозрачные защитные колпаки. Еще посетители смогут свободно выбирать фото, видео, интерактивные карты, инфографику, 3D-модели. А в зоне интерактивных симуляторов—управлять самолетом или соревноваться в меткости в авиационном тире. Благодаря обучающим программам каждый желающий сможет попробовать свои силы в профессии военного летчика.

Следить за техническим состоянием экспонатов вместе с военными будут специалисты «Объединенной авиастроительной корпорации». Все выставочные объекты станут постоянно проходить необходимые экспертизы. Кроме того, при музее будет сформирована полноценная технико-эксплуатационная часть, персонал которой займется восстановлением образцов авиатехники, ее приведением в исторически и конструктивно достоверное состояние.

Интересно, что главному терминалу музея придадут форму самолета, на крыше которого оборудуют панорамную смотровую площадку. Оттуда будет удобно наблюдать за многочисленными авиашоу.

По планам военных, открыться музей должен в 2020 году. А для придания большего «веса» ему присвоят статус филиала Центрального музея Вооруженных Сил РФ. Все это, конечно, очень серьезные аргументы в пользу отправки монинской выставки в парк «Патриот». ●

**Мнение эксперта**

**Сергей Солнцев, генерал-лейтенант в запасе, бывший заместитель гендиректора Внуково:**

—После того как академия переехала из Монино в другое место, авиационный гарнизон фактически разрушился, и в музей попасть стало гораздо труднее. И приглядывать за его экспонатами, наверное, теперь некому. Поэтому переезд музея на новое место, строительство под него в парке «Патриот» специальных зданий и площадок выглядят вполне разумным решением.

# Двойники за кассой

1 ← После чего было возбуждено уголовное дело.

По этому делу было задержано шесть человек, в том числе предполагаемый организатор сообщества—гражданка Джанашиа. По данным следствия, именно она, выполняя роль организатора в созданной ею преступной группе, распределила роли между ее участниками.

Во время и после задержания были изъяты модифицированные кассы в различных торговых центрах и рынках Москвы. По данным следствия, это группа администрировала почти 10 тысяч поддельных кассовых аппаратов.

В прокуратуре Москвы корреспонденту «РГ» рассказали, что преступная схема была хорошо продумана и организована и действовала несколько лет. По данным прокуратуры, участники преступной группы регистрировали в налоговой службе в качестве индивидуальных предпринимателей подставных лиц, чаще всего алкоголиков. После чего на этих же «номинальных» индивидуальных предпринимателей в налоговом органе официально регистрировали контрольно-кассовую технику.

Как пояснили в столичной прокуратуре, техника, подвергшаяся модификации, имела номера, аналогичные тем, что присваиваются ей при изготовлении, либо вообще «нечитаемые» заводские номера.

Затем, по данным следствия, организаторы преступной группы получали «заявки» от будущих «бизнесменов», которые не хотели оформлять себя в качестве индивидуальных предпринимателей, чтобы не вести и сдавать бухгалтерскую и налоговую отчетность. Вот им как раз и сдавались в аренду «двойные кассы». Кроме того, по данным экспертов, этими услугами очень часто пользуются мигранты, которые официально не зарегистрированы и не оформлены в России.

Надо сказать, что условия аренды «хакерского» оборудования были более чем скромными—от 5000 рублей в месяц за кассовый аппарат с электронной контрольной лентой (применяемый с 2003 года) и до 10 000 рублей за «свежий» аппарат 2018 года с фискальным накопителем.

Арендная плата собиралась как курьерами из числа участников ОПГ, так и перечислялась на банковские карты, деньги с которых потом обналичивались и делились между членами преступного сообщества. В итоге только на аренде, по данным следствия, кассиры заработали более 9 миллионов рублей. Кроме того, как заявили корреспонденту «РГ» в управлении ФНС по Москве, ущерб от такого ухода от налогов может исчисляться десятками миллионов рублей. Кстати, параллельно во время следствия была установлена причастность и других групп, которые наладили производство «двойных» касс. По данным правоохранителей, в настоящее время аналогичные кассовые аппараты могут используются и на других объектах розничной и оптовой торговли в столичном регионе. ●

ПРЕДОСТАВЛЕНО ПРОКУРАТУРОЙ МОСКВЫ

Изъятые во время обысков «кассы-двойники» внешне ничем не отличались от лицензированных заводских образцов.

**Прямая речь:**

**Людмила Нефедова, руководитель пресс-службы прокуратуры Москвы:**

—Использование такого модифицированного оборудования грозит уголовной ответственностью как лицам, которые его предоставляют, так и тем предпринимателям, которые его используют. Наказание для предпринимателей может составлять до 5 лет лишения свободы, кроме того предусмотрены крупные штрафы.

**Алексей Осипов, заместитель начальника отдела оперативного контроля УФНС России по Москве:**

—Сейчас ФНС России проводит реформу применения контрольно-кассовой техники и внедрение онлайн-касс. Необходимо обратить внимание на то, что чек, выданный потребителю с незарегистрированной в налоговом органе кассы, лишает его возможности обратиться для защиты его прав. В рамках реформы ФНС России разработало бесплатное мобильное приложение для Android и IOS «Проверка чека», и каждый человек, совершая расчеты, может удостовериться в корректности чека, а при выявлении несоответствий одним нажатием отправить жалобу на недобросовестного владельца кассового аппарата.

**РЕШЕНИЕ**

## Иски к туркомпании рассмотрят вновь

# Опасный отдых

**Владимир Полетаев**

Верховный суд РФ вчера потребовал отмены судебных актов в связи с необходимостью привлечь к ответственности для возмещения вреда туристические компании. Таким образом, решения судов, в которых женщине отказали в полноценном возмещении расходов на лечение сына, получившего тяжелые ранения на отдыхе в Греции, будут пересмотрены.

Как сообщил официальный представитель надзорного ведомства РФ Александр Куренной, это дело в Верховном суде рассматривалось на основании кассационного представления заместителя Генпрокурора РФ Леонида Коржинека.

Драма развернулась в одном из самых фешенебельных отелей на Крите и шокировала всех и в самой Греции, и в Европе, и в России. Ведь из нашей страны в Грецию ежегодно на отдых уезжает до миллиона туристов. Сотрудник отеля тяжело ранил мальчика, который отдыхал на острове вместе с семьей. Ребенок потерял много крови. Никиту, у которого было больше 20 ножевых ранений на груди, спине и руках, вначале переправили самолетом в Афины и поместили в отделение интенсивной терапии в одну из больниц. Там ему сделали несколько операций. За его выздоровлением лично следил министр здравоохранения Греции.

> Столичные суды пересмотрят иски родителей тяжело пострадавшего на отдыхе за границей мальчика

Преступником оказался голландец греческого происхождения. Накануне мальчик отправился на поиски мобильного телефона и ноутбука, которые у него пропали. Никита нашел вора и попросил вернуть вещи. И получил в ответ два десятка ударов ножом. Нападавшим оказался 20-летний голландец, он приехал в Грецию работать аниматором. В отель, где отдыхал Никита с родителями, он устроился всего за неделю до этого. На такое жестокое преступление молодой человек пошел, как считают в полиции, чтобы скрыть кражу.

После расправы он вымыл нож, спрятал его в сумку и спокойно вернулся к работе. Полиция вычислила его по неадекватному поведению. При обыске у него нашли те самые ноутбук и мобильный телефон. Сирину Шрайверу были предъявлены обвинения по трем статьям. За покушение на убийство ему грозило до 20 лет тюрьмы. Но до суда выяснилось, что преступник имеет психические заболевания и подлежит специальному лечению.

После возвращения домой мальчика продолжали лечить российские врачи. Пришлось поправлять его здоровье и за рубежом. На это потребовались дополнительные расходы, которые родители пытались взыскать через суды с туркомпании. Но компенсации, назначенные судами, оказались неполноценными. Теперь все иски будут рассмотрены в судах Москвы по новой. ●

**ПОЛИЦИЯ** Лжебанкиры в Москве заработали свыше ста миллионов рублей

# Ушли в тень

**Михаил Фалалеев**

Группа финансистов в Москве создала незаконную кредитную организацию. Начальник Управления информации и общественных связей столичного полицейского главка Юрий Титов сообщил, что подпольные банкиры в течение двух лет переводили деньги по поручению физических и юридических лиц без необходимых лицензий и в нарушение законодательства.

Для этого они использовали расчетные счета подконтрольных фирм, зарегистрированных на подставные имена. То есть применили старый проверенный трюк вывода крупных сумм в теневую экономику. Смысл аферы понятен: эти деньги невидимы для налоговых органов. Таким способом они на процентах от незаконного оборота денег заработали 45 миллионов рублей.

Московские полицейские уже провели пять обысков в офисных помещениях этой группы и задержали трех человек. Возбуждено уголовное дело по статье «Незаконная банковская деятельность».

> Мошенники использовали счета подконтрольных фирм, зарегистрированных на подставных лиц

Буквально накануне Главное следственное управление ГУ МВД России по Москве предъявило обвинение в такой же деятельности еще одной группе лжебанкиров, сумевшей заработать свыше 58 миллионов рублей. Юрий Титов сообщил, что с 2016 по 2018 год эти финансовые «гении», опять же используя подконтрольные и фальшивые фирмы, открывали и вели банковские счета, переводили деньги, проводили инкассацию денежных средств, векселей, платежных и расчетных документов и кассовое обслуживание физических и юридических лиц. Деньги они переводили и без открытия банковских счетов, в том числе оперировали электронными денежными средствами.

Собеседники корреспондента «РГ» в правоохранительных органах рассказали, что так называемые «черные банкиры» все чаще стали применять еще одну схему мошенничества. Они приобретают банки и в кратчайшие сроки выводят из них активы. Такие махинации даже имеют свое определение—«поджечь» банк.

Схема напоминает собой пирамиду: из одного банка выводятся средства, которые используются для приобретения второго, аналогичным образом приобретается следующий, и так далее. Нередко при этом страдают ничего не подозревающие вкладчики—мошенники используют в своих операциях забалансовые вклады, когда средства физических лиц уходят на технические кредиты. И после признания банка банкротом вкладчики свои деньги вернуть уже не смогут даже по страховке. Ведь по факту они нигде не были учтены. Бороться с подобными группировками сложно, так как фактически ни по каким документам они не проходят и никаких должностей в банке не занимают, в состав акционеров не входят ●

**КРИЗИС** Во Франции «заморозят» экологический налог

## МАКРОН СДАЕТСЯ

**Вячеслав Прокофьев,**
**«Российская газета»,** Париж

Французы вздохнули с облегчением: повышения цен на бензин и дизельное топливо с 1 января, что было запланировано правительством в рамках экологический программы, не будет. Об этом премьер Эдуар Филипп заявил в ходе слушаний в нижней палате парламента. Он также должен объявить ряд других мер, цель которых снизить градус социального кризиса, возникшего на волне выступлений неформального движения «желтых жилетов».

Обстановка в стране после невиданного по масштабам субботнего погрома на парижских улицах сложилась, как никогда, взрывоопасная. И дело не только в «желтых жилетах», которые запланировали в очередной раз навестить французскую столицу 8 декабря, но и в том, что спровоцированные ими волнения, того гляди, перекинутся на другие социальные группы и объединения. Начала бунтовать молодежь: свыше сотни лицеев, как в Марселе, так и в пригородах Парижа, уже были заблокированы старшеклассниками. Их требования пока касаются сферы школьного образования, но многие поговаривают о том, чтобы поддержать «желтожилетных». Еще более серьезное предупреждение поступило из штаба головной федерации работников агрокомплекса (FNSEA), который хочет поднять фермеров на борьбу с «чрезмерным налоговым прессингом». Также готов призвать выйти на улицы и площади городов крупнейший левый профцентр Всеобщая конфедерация труда (ВКТ).

Из-за блокирования «желтыми жилетами» автодорог Франции транспортные компании уже понесли убытки на 400 миллионов евро. Страдает агропищевой сектор, для которого предрождественские недели особенно важны. Подсчитано, что общий ущерб, если беспорядки продлятся до конца года, превысит гигантскую сумму—13 миллиардов евро. Но уступку со стороны Макрона «желтые жилеты»» уже называют недостаточной: «Это лишь хлебные крошки, а французы хотят весь багет». ●

— Фоторепортаж с места событий на сайте
**rg.ru/art/1624473**

**ДИСКУССИИ** Участники конференции ООН в Катовице пытаются договориться о климатических правилах

# Грета и Терминатор

EPA

Юная шведка Грета Тунберг, неравнодушная к проблемам изменения климата, дошла до самого Генсека ООН.

**Екатерина Забродина**

**АКЦЕНТ**

**До компромисса между промышленниками и экологами, кажется, еще очень далеко**

Польский город Катовице превратился в центр международной «зеленой» политики. Здесь до 14 декабря будет проходить Всемирная конференция ООН по вопросам изменения климата, призванная наполнить реальным содержанием Парижское соглашение, вокруг которого было сломано столько копий.

Среди 30 тысяч участников, в том числе высокого уровня, из 200 стран главным героем климатического форума стала 15-летняя школьница из Швеции Грета Тунберг, добившаяся аудиенции у Генсека ООН Антониу Гутерриша. У себя дома подросток вот уже много месяцев каждую пятницу пикетирует здание парламента королевства в надежде достучаться до политиков, не способных или не желающих повлиять на экологическую ситуацию в мире. Реальные дела вместо бюрократии—с таким здравым посылом в принципе выступают все делегации, однако одно без другого, похоже, невозможно. Чтобы Парижское соглашение по ограничению выбросов углекислого газа в атмосферу, с таким трудом принятое три года назад, все-таки заработало, нужно согласовать еще 300-страничную «дорожную карту» с конкретными механизмами и регламентами. Казалось бы, цель была поставлена очень конкретно: не допустить повышения средней температуры по планете более чем на два, а то и полтора градуса по Цельсию к 2100 году. Но до компромисса между интересами стран «золотого миллиарда» и «третьего мира», между промышленниками и экологами, кажется, еще очень далеко.

По-прежнему под вопросом остается участие в Парижском соглашении Соединенных Штатов, которые вместе с Китаем остаются среди главных эмитентов парниковых газов. Еще во время предвыборной кампании Дональд Трамп обещал выйти из него в рамках пересмотра политики своего предшественника Барака Обамы. Правда, по процедуре это будет возможно не раньше чем в 2020 году, то есть уже после следующих президентских выборов в США. Пока же американский лидер—вразрез с веяниями на Европейском континенте—распорядился свернуть программу государственной поддержки возобновляемой энергетики и производства электромобилей. Ранее на эти цели была направлена многомиллиардная выручка от выплаты штрафов немецкой компанией Volkswagen в разгар «дизельного» скандала. От субсидий тогда выиграли многие штаты, в том числе Калифорния, чей бывший губернатор Арнольд Шварценеггер в эти дни активно участвует в дебатах на полях конференции, критикуя своего президента и развлекая молодых активистов шутками о том, как он мечтал бы стать «экологическим» Терминатором. По иронии судьбы в Польшу не смог приехать премьер Франции Эдуар Филипп, которому пришлось остаться дома и разбираться с последствиями беспорядков, вызванных попыткой властей повысить налог на дизельное топливо, что было задумано как раз в рамках поддержки возобновляемых видов энергии.

Российскую делегацию на Конференции ООН возглавляет министр природных ресурсов и экологии РФ Дмитрий Кобылкин. «Наша цель—не допустить спора между развивающимися и развитыми странами вокруг свода правил реализации Парижского соглашения. Если спор начнется, то все, что было подписано в Париже, никогда не будет реализовано»,—цитирует министра ТАСС. По словам Кобылкина, от понимания того, какими будут правила игры, зависит и перспектива ратификации Парижского соглашения Москвой. ●

— Глобальное потепление: названы города мира, которые могут уйти под воду
**rg.ru/art/1600093**

**ПРАВО** Суд в Люксембурге допустил отмену «брекзита»

## ОДНА НА ВСЕХ

**Ариадна Рокоссовская**

В британском парламенте начались пятидневные дебаты, в ходе которых премьер Тереза Мэй должна убедить членов палаты общин проголосовать за соглашение с Евросоюзом, утвержденное европейскими лидерами на саммите 25 ноября. Но пока Мэй не может склонить на свою сторону даже однопартийцев. Чем меньше времени остается до голосования 11 декабря, тем очевиднее, что оно не станет формальностью. СМИ гадают, по какому сценарию будут развиваться дальнейшие события. Самый правдоподобный из них—парламент не одобрит сделку с Брюсселем. Дело в том, что Мэй не располагает большинством в парламенте без голосов Демократической юнионистской партии Северной Ирландии, а та собирается голосовать против сделки на нынешних условиях.

Да и в собственной консервативной партии Мэй не может рассчитывать на поддержку примерно ста членов фракции, тогда как оппозиция единодушно выступает против сделки с ЕС. Еще один удар нанес премьеру европейский трибунал в Люксембурге, выразивший мнение, что страна может в одностороннем порядке остановить действие статьи 50 Договора о Евросоюзе, то есть процесс выхода из ЕС. Для сомневающихся членов палаты общин этот вердикт может стать весомым аргументом в пользу голосования против соглашения с Брюсселем в его нынешнем виде. ●

**КОНФЛИКТ** Порошенко расколол Украину на две части

# Свои и чужие

**Максим Макарычев**

Своей провокацией, вызвавшей инцидент в Керченском проливе, президент Порошенко лишний раз доказал, что его политика носит деструктивный характер.

Лидер президентского рейтинга Юлия Тимошенко заявила о том, что введение военного положения было необоснованным, и пообещала дать украинскому народу ответ на то, «как это было на самом деле». Украинский журналист Дмитрий Гордон пояснил, что на решение Порошенко ввести военное положение сроком на 30 дней и только в 10 областях, где сильны позиции основателя «Оппозиционной платформы—за жизнь» Юрия Бойко, выдвинутого в президенты Украины, повлияли канцлер ФРГ Меркель и генсек НАТО Столтенберг, которые дали инструкции Порошенко по телефону. По словам журналиста, введение военного положения было спланированной акцией, и о ней было известно еще несколько месяцев назад.

Порошенко в начале недели продолжил реализацию своей антироссийской политики: сначала внес в Верховную раду законопроект о прекращении действия договора о дружбе и сотрудничестве с Россией, по сути, направленный на разрыв многовековых, с таким трудом строившихся целыми поколениями людей, дружеских отношений двух братских православных народов. Одним махом Порошенко перечеркивает историю, которая была выстрадана русскими и украинцами. Затем он продолжил дразнить Россию, непонятно для чего стянув к российским границам свои войска, не раз попадавшие в разные «котлы» из-за глупых ошибок бестолковых командиров, учившихся по американским лекалам.

На какую победу на выборах в марте будущего года надеется этот наделавший уйму ошибок президент? После того как украинские власти приняли решение запретить въезд на Украину мужчин из России в возрасте от 18 до 60 лет, и вполне могут ввести подобные меры для российских женщин, в лице которых им грезятся Анна Чапман и «прочие агенты Кремля», шансы на избрание его президентом приближаются к нулю. Эти шагом Порошенко и его хунта «порвали пуповину»: десятки тысяч семей в России и Украине—отцы и дети, сестры и братья оказываются отрезанными друг от друга. И вот уже сын из России не может приехать навестить свою мать, живущую где-нибудь в украинской глубинке. А мои друзья не могут приехать на могилу к нашему и моему лучшему другу, умершему на юге России и похороненному рядом с отцом на кладбище одного из украинских городов. «Вы вправе рискнуть и проехать туда на машине,—сказали им в прошлом году ребята из ДНР.—Но в лучшем случае у вас отнимут автомобиль и деньги. Но, скорее всего, попросту убьют».

Волею абсурдных и поддающихся разве что «алкогольной логике» решений Порошенко украинский народ оказался разделен на «плохих» и «хороших». Порошенко и ввел свое военное положение в десяти украинских областях по принципу разделения украинского народа на благонадежную (запад) и неблагонадежную (восток) части. Десятилетия после победы советского (и прежде всего русского народа) в Великой Отечественной войне, приросшая польскими и венгерскими землями западная часть Украины тяготела к Европе. А восточная, отошедшая к Украине волею ряда советских правителей, начиная с Ленина, испытывала тесное духовное родство с Россией, не отделяя себя от нее. При этом труженик-Донбасс рассматривал себя как часть большого и сильного унитарного государства.

Придя к власти путем госпереворота, Порошенко способствовал делению украинцев на людей «высшего и низшего сословий» по территориальному принципу. Порошенко в полной мере продемонстрировал и реализовал на практике абсолютную разнородность, раздробленность, нецелостность Украины, разделив сограждан на две части, два «сорта»: плохой—хороший, наш—не наш, свой—чужой. При этом до конца не осознавая, какая мина замедленного действия поджидает его на западе страны, где готово вскипеть, а там, неровен час, поставить вопрос об отделении от такой Украины оскорбленное им венгерское меньшинство.

Впрочем, для Порошенко, который с семьей, как в свое время его «заклятый друг» экс-грузинский президент-беглец Саакашвили, наверняка приготовил для себя «уход на запасной аэродром», на Запад, эти проблемы будто находятся в каком-то другом параллельном мире.

Для него сейчас главное—отработать, закончить свою главную миссию, имеющую цель всеми средствами ужалить, подразнить, уколоть Россию, тщетно пытаясь создать ей массу проблем. Отчитаться с прицелом на будущее перед своими русофобскими кураторами и уехать отдыхать в теплые края. А там, как говорится, «после нас хоть потоп». ●

REUTERS

Своими действиями Порошенко привел к «большой распродаже» Украины.

— За ситуацией на Украине следите на сайте
**rg.ru/sujet/5113**

**АКЦЕНТ** В Китае хотят запретить дорогие свадьбы

## ЦЕНА ЛЮБВИ

**Константин Волков**

В провинции Хэнань, расположенной в центральном Китае, порядка сотни пожилых женщин остановили кавалькаду свадебных лимузинов, потребовав от молодоженов выкуп в размере 153 долларов с каждого гостя, тогда как участники бракосочетания хотели откупиться конфетами. Как выяснилось позднее, женщины специально выяснили, когда и где поедет кортеж, чтобы устроить засаду. Произошедшее в Хэнани—один из примеров того, к чему приводят роскошные свадьбы, ставшие среди разбогатевшего населения настолько популярными, что министерство по гражданским делам КНР призвало умерить аппетиты. «Брак должен отражать ценности и цели страны... а не быть примером необузданного поклонения деньгам», — заявил представитель министерства.

Проблема дорогостоящих свадеб, после которых молодожены и их родственники оказываются в долгах, — все более распространенное явление в Китае. Если скромную церемонию бракосочетания можно провести примерно за 100 долларов, то средняя стоимость «нормальной» свадьбы достигает 15—20 тысяч долларов. Не такая уж редкость и церемонии стоимостью около миллиона долларов.

При этом в стране распространен обычай выкупа за невесту. Он может достигать 30 тысяч долларов и больше, притом что средние зарплаты в стране 300—500 долларов в месяц, а в сельской местности и того меньше. ●

**МИР БЕЗ ПРАВИЛ**

**Федор Лукьянов,**
председатель Совета по внешней и оборонной политике

## ОБЩЕСТВА В ЖИЛЕТАХ

Вернувшись с саммита «двадцатки» в Буэнос-Айресе, президент Франции Эммануэль Макрон первым делом отправился к Триумфальной арке на Елисейских полях—оценить урон, который беспорядки нанесли олицетворению величия нации. Колонны, исписанные издевательскими лозунгами, статуя Марианны с отбитым куском лица—все придавало случившемуся символический оттенок. Даже во время молодежных бунтов полвека назад такого не было.

Символизм содержался и в том, что во время буйства «желтых жилетов», движения по всем признакам сугубо низового, глава государства находился на другой стороне земного шара среди сливок мирового сообщества. В недавние еще времена, несколько лет назад, собрания такого рода считались квинтэссенцией глобального космополитизма, против которого ярились антиглобалисты. Были они и сейчас в аргентинской столице. Но их акции как будто смазались. И дело не столько в том, что приелись формы или иссякла фантазия заводил. Запутались понятные схемы прошлого.

Собрание руководителей самых влиятельных стран еще недавно по определению воспринималось антиглобалистами как средоточие зла, потому что его участники плели очередные трансграничные козни. А теперь? Присутствующие на заседании считают своей очень серьезной победой тот факт, что им удалось согласовать хотя бы какое-то совместное заявление с поддержкой «основанного на правилах порядка». Для этого, впрочем, пришлось включить в текст требование Вашингтона о скорейшей реформе ВТО, столпа глобальной системы, которая должна служить интересам отдельных стран, а не всех сразу. Ни о каком универсализме речи отныне не идет. Государства используют «двадцатку» для решения собственных проблем с партнерами, благо состав открывает широкое поле возможностей.

> Феномен «желтых жилетов» приводит в замешательство французские власти, поскольку резко отличается от традиционных методов борьбы

А что протестующие? Их-то, раздраженных космополитизмом верхов, должна устраивать подобная контрглобальная эволюция элит? Но сам протест если не порожден, то стимулирован той самой глобализацией, точнее—ее главной технологической составляющей в виде тотального доминирования коммуникаций. Феномен «желтых жилетов» приводит в замешательство французские власти, поскольку резко отличается от традиционных методов борьбы. Самоорганизация через социальные сети оставляет вне игры обычных «агентов перемен» в лице профсоюзов или оппозиционных политических партий. У «жилетов» непонятно, кто лидеры, на виду пара «говорящих голов», которые оглашают запросы протестующих. Правительство вроде бы готово вести с ними переговоры, но что они дадут, если нет иерархии?

В 2011 году подобная механика уличного разгула встречала горячее одобрение Европы, в частности Франции. Тогда, правда, это касалось Туниса, Египта, Ливии—«арабской весны». В 2013-м Старый Свет столь же благосклонно воспринимал бдения киевского евромайдана, вспыхнувшего по призыву из «Фейсбука». Теперь оказалось, что все это замечательно где-то, а вот у себя дома вызывает оторопь и желание верхов побыстрее положить этому конец. Помимо прочего, повторяется и продолжение—сколь бы стихийно-искренне ни начиналась мобилизация, протест обрастает провокаторами, а потом вылезут и посторонние интересы, стремящиеся использовать их в своих целях. Повод тоже всегда лишь вершина айсберга—ни договор об ассоциации с ЕС, как в Киеве, ни рост экологического налога на топливо, как в Париже, ни конкретные инциденты, как в Тунисе или Сирии, никогда не являются причиной. Они становятся искрой, воспламеняющей давно накопившийся хворост.

Ну и кто большие глобалисты? Правительства, которым надо как-то приникнуть к почве, потому что иначе она их отторгнет и отдастся популистам? Или бунтари, воспроизводящие повсюду одну и ту же модель через одни и те же универсальные коммуникационные средства? Однозначного ответа на этот вопрос нет. Но сам вопрос демонстрирует, насколько все смешалось в современном мире.

> Партийные системы в большинстве стран просто рассыпаются, потому что не соответствуют структуре социальных устремлений

Социологи яростно вгрызаются в изучение обществ, пытаясь понять, где, по каким линиям выстраиваются сейчас главные оппозиции. Партийные системы в большинстве стран просто рассыпаются, потому что не соответствуют структуре социальных устремлений. Свежий опрос в Германии демонстрирует показательную тенденцию. Правящая «большая коалиция» из двух крупнейших и старейших политических партий (христианских демократов и социал-демократов) сохраняет большинство только в одной возрастной категории—свыше 65 лет. Во всех остальных консерваторы теряют, а социал-демократы просто выбыли из тройки основных сил. Зато входят в нее боевитые «зеленые», которые не боятся идти против правеющего потока, и «Альтернатива для Германии», которая этот поток возглавляет. То есть тенденция к поляризации, которая доминирует везде, дошла и до крайне стабильной и респектабельной немецкой политической системы.

В эту парадигму, кстати, Макрон, представлявшийся полтора года назад ярчайшей звездой нового небосклона, не вписывается. Казалось бы, идеальный продукт политтехнологий: молодой красавчик, не связан с партиями, отвергает идеологические догмы и апеллирует к разным слоям общества, олицетворяет динамизм и прочее. Но элегантная эластичность, оказывается, уже не в чести. Люди хотят позиции и определенности. Ну разве что президент сам наденет желтый жилет... ●

— Все материалы автора
**rg.ru/sujet/4799**

**ТЕМА С** ректором Российской экономической школы Рубеном Ениколоповым:

# Нелюдим не добьется успеха

**Валерий Выжутович**

Иногда нелюдимость принимается за признак ума и проницательности. Иногда позволяет подозревать человека, избегающего общения, в неприязненности ко всему живому. Но, как бы то ни было, закрытость и некоммуникабельность не слишком благоприятствуют успеху дела и того, кто им занят. Сегодня—особенно. Рынок труда продолжает сильно меняться под влиянием новых технологий и автоматизации. Некоторые профессии просто перестают быть нужными. Что можно сделать, чтобы в свете этих изменений не оказаться без работы? Какие навыки и умения надо тренировать? Обсудим тему с ректором Российской экономической школы Рубеном Ениколоповым.

СЕРГЕЙ МИКЕЕВ

Работы, на которых человек не взаимодействует с другими людьми, встречаются все реже.

### Социальные навыки в нас закладываются с детства

*—Вы себя считаете достаточно коммуникабельным человеком?*

—Это у людей, с которыми я работаю, скорее, надо спрашивать. Но я думаю, что социальные навыки в нас закладываются с детства. Это всегда результат воспитания и жизненного опыта.

*—Часто ли вам приходится делать усилие над собой, чтобы не проявить раздражения, воздержаться от резкого тона?*

—Не скажу, что часто, но приходится. В такие моменты надо сделать шесть вдохов и выдохов, чтобы не реагировать импульсивно.

*—Бывали ли ситуации, когда вы давали волю эмоциям и в результате терпели поражение?*

—Бывали. Чаще в частной жизни, нежели на работе.

### Работы, на которых человек не взаимодействует с другими людьми, встречаются все реже

*—Я читал вашу статью, в которой вы выделяете три типа навыков—когнитивные (познавательные), некогнитивные (эмоциональная устойчивость, самоконтроль) и социальные (умение общаться, работать в команде). Как меняется важность этих навыков под влиянием технологического прогресса?*

—Чтобы понять, как меняется важность этих навыков, можно посмотреть на изменения, которые происходили в последние годы в одной из наиболее развитых стран мира—США. Наибольшее падение в 1980–2012 годах наблюдалось в рабочих местах, требующих рутинных операций. Более интересно то, что доля рабочих мест, требующих аналитических (прежде всего математических) навыков, хоть и выросла на 11 процентов, но практически весь этот рост наблюдался в период с 1980 по 2000 год, после чего перестала расти и даже несколько снизилась. При этом наибольшее падение в 2000–2012 годах произошло среди инженеров. Наибольший же рост за 1980–2012 годы наблюдался в рабочих местах, требующих социальных навыков и общения с людьми. Их доля выросла на 24 процента. Похожая динамика наблюдалась и в зарплатах. Влияние социальных навыков на нее существенно усилилось.

*—Этот тип навыков—умение общаться с людьми, работать в команде—незаменим, вы считаете? Ведь были и будут суперпрофессионалы, каждый из которых подчас стоит целой команды.*

—Это так. Но если посмотрим, как меняются технологии, как меняется экономика, то увидим, что работы, на которых человек не взаимодействует с другими людьми, встречаются все реже. Безусловно, есть исключения—гениальные математики, которые сидят, придумывают свою теорему в одиночку и потом выдают результат. Но в среднем по экономике преобладают все же рутинные операции. Лет сорок назад одной из самых распространенных женских профессий была профессия машинистки. И с машинисткой можно было не общаться. Ее работа была достаточно рутинной и не требовала особой креативности. А сейчас, благодаря развитию информационных технологий и робототехники, машины лучше нас делают рутинную работу. Машинистки были первые, кто это прочувствовал на себе. Сейчас такой профессии нет. Практически во всех случаях машины оказываются дешевле, чем люди. И если какие-то машины сейчас не дешевле, то лет через десять будут дешевле, потому что технологии не стоят на месте. И тогда возникает вопрос: а куда денутся люди? Есть апокалиптический взгляд на эту проблему: люди вообще не нужны, от них можно избавиться. Я сильно сомневаюсь в такой картине мира. Вряд ли люди окажутся на полном обеспечении у машин, это, скорее всего, экономически нереалистично. Хотя есть научные работы, в которых утверждается, что этот сценарий возможен, если роботы научатся достаточно хорошо сами себя производить. В XIX веке тоже все переживали, что станки вытеснят людей и людям нечем будет заняться. Но люди нашли себе применение. Другой вопрос, что тогда невозможно было предсказать—какое. А сейчас, если мы оглянемся даже не на сто пятьдесят, а на пятьдесят лет назад, то увидим целый список профессий, которых раньше не существовало.

**АКЦЕНТ**

Сочетание аналитических и социальных навыков оказывается наиболее ценным

*—Какие из этих новых профессий требуют социальных навыков, умения общаться?*

—Смотря на каком горизонте планирования. У нас очень много психологов, психотерапевтов, сто лет назад столько не было. Я не беру здесь профессии, в которых надо ежеминутно общаться с людьми: учителя, врачи, работники сферы услуг... Эти профессии были и будут всегда. Что касается новых профессий, рождаемых технологическим прогрессом... Мне трудно сейчас предсказать, какими именно они будут. Но, несомненно, они потребуют социальных навыков. Социальные навыки нужны, чтобы работать в команде. Профессии, где ты в окружении роботов, никуда не денутся, но доля их будет очень маленькая.

### Человеческое общение меньше всего подвержено автоматизации

*—Как сегодня выглядит наиболее востребованный специалист? И почему одним из приоритетных требований к нему становится способность работать в команде?*

—Если мы говорим о высокооплачиваемом специалисте, то у него должны быть все упомянутые нами навыки—когнитивные, некогнитивные и социальные. Это человек, который может делать что-то такое, к чему непригодны роботы и что связано с креативностью. Человеческое общение меньше всего подвержено автоматизации. Компьютерные программы уже научились обыгрывать человека, но пока еще очень далеки от того, чтобы научиться с ним «по-человечески» общаться. Одновременно с этим автоматизация производства все больше увеличивает производительность труда специалистов и дает им возможность сосредоточиваться на наиболее творческих и сложных задачах. Инженеры уже не должны тратить свое время на трудоемкие вычисления и могут сконцентрироваться на поисках действительно новых технологических решений. А высококлассные программисты все меньше времени тратят непосредственно на написание кода и все больше времени могут уделять придумыванию новых алгоритмов. Возможность не отвлекаться на чисто технические рутинные задачи позволяет специалистам сконцентрироваться на тех вопросах, в которых они лучше всего разбираются. Это приводит к росту специализации, что делает все более важной работу в команде, где каждый отвечает за свое направление. А работа в команде требует умения договариваться и координировать работу с другими людьми. Именно поэтому сочетание аналитических и социальных навыков оказывается наиболее ценным.

*— Социальные навыки—ключевое умение лидера?*

—Безусловно. Лидер по определению тот человек, который управляет другими людьми и который не просто работает в команде, а ведет ее. Глава армии роботов—до этого мы еще не дошли.

### Послушание перестает быть приоритетным требованием к работнику

*—В нашем обществе дефицит социальных навыков?*

—С моей точки зрения, им уделяется недостаточное внимание. А прежде, в советские времена, никто даже не понимал, что это такое. Вы обязаны были выполнять то, что вам велено, а не то, что вы сами придумали. Превыше всего ценилось послушание. Конечно, требовались какие-то лидеры, но они составляли очень маленький процент населения. Большинство же обязано было послушно выполнять приказы. Сейчас, благодаря изменениям экономической системы, послушание перестает быть приоритетным требованием к работнику, но «родовая травма» еще дать о себе знать. У нас существенная часть экономики—ресурсодобывающие компании, работа в которых не требует особого креатива. Социальные навыки у нас не развиваются из-за недостаточной развитости высокотехнологичных секторов экономики.

*—Ресурсная экономика не рождает спрос на умение коммуницировать, работать в команде?*

—Абсолютно. Хотя это вопрос о курице и яйце. С одной стороны, ресурсная экономика не рождает спрос на лидеров, умеющих собрать команду и повести ее за собой, с другой—у нас недостаточно людей с лидерскими навыками, поэтому и увязли в ресурсной экономике. Мы все больше и больше отстаем от стран, которые находятся на передовом технологическом рубеже.

*—Три месяца назад вы стали ректором. За это время вам уже пришлось принимать решения, которые не всем нравятся?*

—Да, некоторым людям какие-то мои решения не понравились. Это нормально. Кто-то всегда чем-нибудь недоволен.

### Решая задачу совместно, дети учатся одновременно арифметике и социальным навыкам

*—Как воспитывать социальные навыки?*

—В том числе путем тренингов. Существуют специальные курсы, где обучают работать в команде. Но этому может учить и школа. И вовсе не на уроке под названием «социальные навыки», а на уроке, скажем, физики или математики. В нашей школе исторически сложился иерархичный стиль обучения, который воспроизводится десятки лет. Есть ученик, а над ним учитель. Учитель стоит у доски и рассказывает, а потом вызывает к доске ученика. Но это же ужасно—быть вызванным к доске. Держать доклад перед классом—это же наказание. И еще, не дай бог, ты поговоришь с соседом по парте—за это и линейкой можно по рукам получить. Но существуют совершенно другие стили обучения, в которых роль учителя—поставить задачу и управлять процессом ее решения. У Маши было три яблока, пришел медведь, съел два яблока. Сколько яблок осталось? Дети решают эту задачу путем коллективного поиска правильного ответа. Решая ее совместно, они учатся одновременно арифметике и социальным навыкам. Они друг у друга учатся не меньше, чем у своего учителя. Это очень важно. У каждого ребенка свой талант. Один ребенок другого всегда может чему-то научить. Один тебя научит математике, другой—напильником работать, а третий—грамотно писать по-русски. Когда такой стиль обучения—все друг у друга учатся—становится общепринятым, дети получают социальные навыки на уроках химии, биологии, математики, чего угодно. Так что если вы хотите подготовить себя и своих детей к недалекому будущему, учитесь и алгебраические уравнения решать, и общаться. Эти навыки все больше дополняют, а не заменяют друг друга. ●

**АКЦЕНТ**

Работа в команде требует умения договариваться и координировать работу с другими людьми

ВАЛЕРИЙ ВЫЖУТОВИЧ

**Визитная карточка**

**Рубен Ениколопов – ректор Российской экономической школы (РЭШ)**

Окончил РЭШ и физический факультет МГУ. В 2008 году получил степень PhD по экономике в Гарвардском университете. В 2012–2013 годах работал в Институте перспективных исследований (IAS) в Принстоне (США). Участвовал в оценке эффективности проектов Всемирного банка и Организации Объединенных Наций. С 2013 года – профессор Университета Помпеу Фабра (Испания). Научный сотрудник Центра исследований экономики и политики (Лондон) и Международного центра роста (Лондон). Является ведущим специалистом в области анализа экономических данных. Его работы публикуются в топ-5 международных научных журналов по экономике по версии Scopus. На собственные исследования Рубен Ениколопов привлек грантов суммарно на более 2,5 млн долларов, включая престижный грант от Европейского исследовательского центра. Входит в редколлегии научных журналов Review of Economic Studies, Journal of Comparative Economics, Applied Econometrics и других.

**НЕДВИЖИМОСТЬ** Минстрой повысил стоимость жилья для 12 регионов

# Метр по расчету

**Ирина Жандарова**

Минстрой подготовил расчеты по ценам на жилье, которые используются для социальных выплат на приобретение недвижимости. Норматив стоимости одного квадратного метра общей площади жилого помещения по России на первое полугодие 2019 года составит 43 360 рублей. Также подготовлены показатели средней рыночной стоимости жилой недвижимости по регионам страны на первый квартал 2019 года.

В сравнении со вторым полугодием 2018 года норматив стоимости одного квадратного метра вырастет на 607 рублей. По регионам самые высокие цены на жилье установлены в Москве (91 670 рублей за квадратный метр), Санкт-Петербурге (71 053), Сахалинской области (69 467), Ненецком автономном округе (63 535) и Ямало-Ненецком (59 154 рубля) автономных округах, Московской области (61 040) и Якутии (58 420).

Самые низкие цены традиционно на юге страны: в Дагестане (29 655 рублей за квадратный метр), Кабардино-Балкарии (29 970), Калмыкии (30 096), Ставропольском крае (30 526).

В Москве квартиры по ценам минстроя можно найти лишь в нескольких новостройках

В сравнении с четвертым кварталом 2018 года средние цены на жилую недвижимость в регионах остались на прежнем уровне в 70 субъектах РФ, повысились в 12.

Сильнее всего цены выросли в Ненецком (на 3369 рублей за метр, до 63 535 рублей) и Ямало-Ненецком (на 3137 рублей, до 59 154 рублей) автономных округах, Севастополе (на 2590 рублей, до 48 844 рублей), Крыму (на 2524 рубля, до 47 603 рублей). В среднем на 2 тысячи рублей метр подорожал в Краснодарском и Камчатском крае, Мордовии и Татарстане, Иркутской области, Еврейской автономной области и Чукотском автономном округе. Упали цены только в Тыве (на 1126 рублей, до 39 454 рублей).

«Цены минстроя традиционно ниже рыночных,—объясняет Олег Репченко, руководитель аналитического центра «Индикаторы Рынка Недвижимости».—Они скорее близки к минимальной планке в регионе. К примеру, в Москве можно найти квартиры с ценой, близкой к 100 тысячам рублей за метр в нескольких новостройках внутри МКАД, в основном на низкой стадии готовности».

Размер средней стоимости квадратного метра применяется для расчета социальных выплат, которые предоставляются на приобретение жилья за счет средств федерального бюджета. Получатели этих средств могут увеличивать площадь приобретаемого помещения, повышать его класс или выбирать наиболее подходящий район, используя собственные средства.

Осенью этого года перед минстроем была поставлена задача пересмотреть методику расчета норматива стоимости квадратного метра и средней рыночной цены жилой недвижимости по регионам. Недавно министерством разработан проект новой методики с формулами расчета. Из методики предполагается исключить понижающий коэффициент 0,92, который учитывает долю затрат, направленную на оплату услуг риелторов, нотариусов, государственных пошлин и иных затрат, связанных с государственной регистрацией прав на недвижимое имущество и сделок с ним. Это связано с тем, что сегодня оплата этих услуг не учитывается органами статистики при определении средней стоимости строительства квадратного метра. А понижающий коэффициент 0,85 планируется заменить на региональный, рассчитанный на основании данных Росстата. Это позволит создать дифференциацию для субъектов за счет разницы стоимости строительства в городах и сельской местности. Предполагается, что новый метод расчета сделает цены приближенными к рыночным. ●

— Эксперты назвали оптимальные сроки для покупки квартиры
rg.ru/art/1607006

**ФИНАНСЫ** ЦБ отложил на год сбор биометрии всеми банками в России

# Банкиры сохранят лицо

**Игорь Зубков**

Банк России предлагает отложить на год требование о стопроцентном оснащении банковских офисов оборудованием для сбора биометрических данных.

Послабление получат небольшие банки, оформившие базовую лицензию. Законопроект об этом обсуждается с депутатами Госдумы, говорится в сообщении ЦБ. На 1 ноября таких банков было 74, к концу года их станет больше—заявляли о намерении перейти на базовую лицензию 150 банков с капиталом до 1 млрд рублей.

Банки собирают биометрические данные (изображения лица и записи голоса) в рамках проекта удаленной идентификации клиентов, он стартовал в конце июня. До конца этого года банки обязаны предоставить возможность сдать биометрические образцы не менее чем в 20% структурных подразделений в каждом регионе присутствия, к 30 июня 2019 года—в 60% и до конца 2019 года—в 100%. Банкиры жаловались на издержки по развертыванию необходимого оборудования в 20 тысячах действующих офисов. Сейчас биометрию собирают более 400 подразделений 27 банков во всех регионах.

«Крупные банки уже приступили к внедрению необходимых инфраструктурных решений, а часть из них уже это реализовала,—отмечает первый зампред Банка России Ольга Скоробогатова.—Банкам с базовой лицензией в силу их меньшего размера нужно больше времени для подготовки и внедрения механизма удаленной идентификации, а также возможность использования типового или облачного решения по информационной безопасности. Именно поэтому мы считаем возможным для таких банков установить срок обеспечения сбора биометрии до 31 декабря 2020 года. При этом в случае их готовности подключиться к Единой биометрической системе в более ранние сроки они смогут это сделать без ограничений».

Удаленная идентификация позволяет гражданам получать услуги дистанционно в любом банке, для этого надо один раз пройти первичную идентификацию в любом уполномоченном банке. Затем можно открывать счет (вклад), получать кредит или делать перевод в новом банке, ни разу его не посетив: необходимо подтвердить свои биометрические данные с помощью смартфона, планшета или компьютера. ●

**ТРАНСПОРТ** У таксистов, не прошедших медосмотр и техконтроль, могут изъять автомобиль

# МАШИНУ — НА СТОЯНКУ

**Иван Пышечкин**

Сотрудники ГИБДД и Московской административной дорожной инспекции проводят совместные рейды, в ходе которых могут изъять автомобиль, если выяснится, что водитель такси не прошел медосмотр, а его машина — техконтроль. Как выяснил корреспондент «РГ», изъято уже 800 машин.

«Если таксист плохо себя чувствует или переутомлен, он не должен находиться за рулем и подвергать опасности себя и пассажиров. Изъятие автомобиля позволит сократить количество аварий с участием такси», — пояснили «РГ» в пресс-службе МАДИ. В ведомстве пояснили, что такую меру по закону они могли применять и раньше, но не делали этого. Прибегнуть к ней заставило желание хоть как-то обуздать таксомоторы, аварии и ЧП с которыми становятся все заметнее в общей картине столичных ДТП. Только за первые шесть месяцев этого года в Москве произошло более 400 аварий с участием такси — это почти на 40% больше, чем за тот же период 2017 года. По данным ГИБДД, машины с шашечками фигурируют в каждом десятом столичном ДТП. Недавно, например, тяжелый «майбах» буквально расплющил такси «хэндэ» на Кутузовском проспекте — водитель корейской иномарки погиб на месте, а молодая пассажирка сильно пострадала. Судя по записи с видеорегистратора, таксист потерял управление и на огромной скорости вылетел на встречку. Еще свежо в памяти и страшное происшествие на Ильинке во время ЧМ-2018, когда таксист уснул за рулем и сбил сразу восемь пешеходов на тротуаре — тогда только чудом никто не погиб, а среди пострадавших оказались и мексиканские болельщики.

> Только за шесть месяцев этого года в Москве произошло более 400 аварий с участием такси

«Аварии с такси происходят прежде всего из-за несоблюдения режима труда и отдыха водителями», — рассказал «РГ» автоэксперт Игорь Моржаретто. По его словам, руководство таксопарков нередко просто закрывает глаза на отсутствие техконтроля за машиной и медосмотра водителей. А частникам вообще приходится самим искать медиков и механиков для заветной отметки в путевом листе: «Проверка же должна быть простой, понятной и быстрой. Пока же единого подхода нет — таксистам нужно куда-то ехать и стоять в очереди по полдня», — пояснил эксперт.

Агрегаторы уже взялись за разработку телеметрической системы, которая могла бы дистанционно оценить состояние здоровья водителя, что не только повысит безопасность перевозок, но и облегчит жизнь самим таксистам. Но пока, считают дорожные инспектора, и административные меры не лишние.

Напомню, минувшим летом «РГ» уже писала об участившихся случаях в городе ДТП с участием такси. В частности, одной из причин этого, по мнению экспертов, являются водители-мигранты. Многие из них не имеют опыта вождения автомобиля в большом городе, а зачастую просто не знают российских ПДД. Сейчас в Москве водителям с иностранными правами запретили работать в такси. Исключение составляют граждане Белоруссии, Киргизии и Казахстана. Но ситуация на дороге, увы, не улучшилась. Поэтому поиск мер, способных навести порядок в такси, продолжается на всех уровнях власти. ●

**Справка «РГ»**

Изъятие автомобиля — обеспечительная мера, предусмотренная Кодексом об административных правонарушениях (ст. 27.10 КоАП РФ). Автомобиль при этом помещается на спецстоянку, где он находится на время проведения расследования и проверки таксомоторной компании.

# Чем дальше, тем дешевле

СЕРГЕЙ МИХЕЕВ

Еще одно важное новшество: на оплату парковки у автолюбителей вместо пятнадцати минут будет только пять.

1 ← Также дифференцированный тариф будет введен на некоторых улицах между Садовым и Бульварным кольцом, а также между Садовым и Третьим транспортным кольцом. Первые полчаса там будут стоить 50 рублей, а каждый последующий час — 150. Сейчас такой тариф действует в пределах Бульварного кольца. Минимальная стоимость часа парковки в пределах Садового кольца не по дифференцированному тарифу составит 80 руб. (сейчас 60).

В пределах Бульварного кольца на не самых загруженных улицах за парковку придется заплатить от 100 до 200 рублей. Но на большей части территории между Садовым кольцом и ТТК, а также за ним стоимость парковки, как была, так и останется 40 и 60 рублей в час.

Еще одно важное изменение, которое коснется всего парковочного пространства, — сокращение времени бесплатной парковки, которое дается на оплату своей стоянки — сейчас это 15 минут, а будет только 5 минут. В департаменте транспорта столицы объясняют это тем, что те, кто припарковался лишь на 15 минут, сейчас занимают четверть всего парковочного пространства. Между тем 98 процентов водителей оплачивают парковку через приложения и с помощью СМС, справляясь с этим буквально за минуту-две и не пользуясь бесплатным периодом.

Остальные тарифы и правила парковки остаются неизменными. Введенные же новшества — повышение тарифов и сокращение бесплатного времени на оплату стоянки, — по данным дептранса, должны на 15–20 процентов разгрузить столичные дороги. И в то же время сделать более комфортной жизнь жителям центра Москвы. На это же направлено создание для резидентов дополнительных 650 парковочных мест. ●

**АКЦЕНТ**

**Стоянка на самых загруженных улицах Москвы вместо 200 рублей будет стоить 380 рублей. Рост тарифов затронет только пять процентов всех парковочных мест**

**КСТАТИ**

Водителям разрешат исправлять ошибки, допущенные при оплате парковок. Соответствующие обновления будут внесены в приложение «Парковки Москвы» в первом квартале 2019 года.

Во-первых, автомобилисты смогут вносить доплату за стоянку, если не успели вовремя продлить парковочную сессию. Это самое долгожданное изменение для москвичей. Дело в том, что многие оставляют машину, например, на час, вносят необходимую сумму, а потом, окунувшись в дела, не успевают уехать в срок и попросту забывают добавить деньги за парковку. Но инспекторам МАДИ и парконам этого не объяснишь, в итоге приходится платить штраф. А он, между прочим, немаленький — 2500 рублей. Теперь расплатиться за лишнее время можно будет до конца дня. Оплату за «забытые часы» будут принимать до 23.59.

Эксперты уверены, что либерализация правил положительно скажется на имидже платных парковок. «Это правильная мера, так как не всегда удается точно рассчитать время парковки. Поэтому если нарушение непреднамеренное, то человеку нужно дать возможность исправить его самостоятельно», — сказал «РГ» аналитик «ВТБ Капитала» Владимир Беспалов.

Кроме того, водители смогут корректировать сумму оплаты и номер стоянки. Ведь эти цифры легко перепутать с учетом того, что в Москве буквально на одном пятачке могут располагаться разные парковки с сильно отличающимися ценами. Взять, например, выезд на Красную Пресню с Дружинниковской улицы у киноцентра «Соловей». На самой Пресне парковка стоит 200 рублей в час, а на Дружинниковской улице — 60 рублей. Между этими стоянками всего 30 метров, поэтому ошибиться может любой, просто посмотрев не ту парковочную табличку. Изменения также можно будет внести до полуночи.

**Подготовил Иван Пышечкин**

**ПРОЕКТ** В кинотеатрах скоро можно будет посмотреть фильм, а заодно позагорать, позаниматься фитнесом

# Встретимся на крыше

**Иван Пышечкин**

Отправляясь в кино, москвичи уже скоро смогут там же, в кинотеатре, позагорать, сходить в кафе, заняться фитнесом или просто полюбоваться с высоты Белокаменной. Для этого достаточно просто подняться на крышу. Первые четыре кинотеатра с зелеными кровлями планируется ввести в эксплуатацию в будущем году.

Речь идет о хорошо знакомых всем старых, еще советских кинотеатрах: «Будапеште», «Орбите», «Софии» и «Ангаре». В числе остальных примерно таких же 39 кинотеатров четыре года назад их выкупила девелоперская компания с целью реконструкции. Городские власти вынуждены были выставить на аукцион. Ведь кинопоказы к тому времени шли уже только в 11, остальные 28 закрыли из-за аварийного состояния или в них шла стихийной торговля. Реконструкция должна подарить им вторую жизнь в роли районных центров, где найдется место культурной, развлекательной и торговой функциям. А 25 из этих центров открывают для посетителей и свои кровли.

«Эти крыши станут новыми городскими общественными пространствами, где будут проводиться сезонные выставки, ярмарки, мастер-классы для разных возрастных категорий, — рассказали «РГ» в пресс-службе компании-девелопера. — Смогут жители там на свежем воздухе заниматься и спортом, встречаться с друзьями или просто наслаждаться видами на свой район». Для этого кровли озеленят кустарниками и цветниками, оборудуют шезлонгами, зонтиками, киосками с напитками и готовой едой, столиками и стульями. Ну, а чтобы у посетителей не закружилась голова от взгляда с высоты вниз, на краю установят защитные ограждения с предупреждающими знаками.

Первым в обновленном виде москвичи увидят кинотеатр «Ангара» на Чонгарском бульваре в районе Зюзино. Его обещают сдать уже предстоящей весной. Благодаря увеличению этажности площадь здания увеличится в четыре раза. На третьем ярусе расположится многозальный кинотеатр на 400 мест, а рядом фудкорт с выходом на крышу. С кровли площадью 760 «квадратов» откроется живописный вид на пруд и сквер площади Вишневского. Летом там приятно будет посидеть на солнышке.

В обновленном «Будапеште» появится еще и смотровая площадка, с которой можно полюбоваться на Лианозовский питомник в районе Бибирево. Изменится и внешний облик кинотеатра — на смену серым каменным фасадам придет облицовка из стекла и светлых глянцевых панелей. Но самая большая эксплуатируемая кровля у «Софии» в Измайлово — площадью 3700 «квадратов». Чтобы заполнить дополнительные площади именно тем, в чем нуждаются жители, компания провела социологическое исследование в каждом из районов. Оказалось, что 46% опрошенных москвичей проводят все свободное время именно в своем районе. Но для того, чтобы отдохнуть с друзьями и семьей, большей части людей приходится ехать в центр города или, наоборот, в моллы за МКАД. Жители Нагорного района, где расположен кинотеатр «Ангара», пожаловались, что им негде даже погулять. В Нагатинском Затоне, возле «Орбиты», не хватает магазинов шаговой доступности, в Бибирево — у «Будапешта» — высока потребность в культурном досуге, а в Северном Измайлове, где находится «София», как раз нет кинотеатра. «С учетом этих запросов и разрабатывается концепция наполнения каждого районного центра», — объяснили «РГ» в компании. Крыши же способны во многом решить проблемы, о которых говорят горожане.

По мнению экспертов, создание эксплуатируемых кровель — прекрасная идея, которую Москве стоит активнее внедрять. «В городе не так много земли, и любое общественное пространство на вес золота. Поэтому от использования крыш выигрывают и жители, и бизнес. Озеленение их к тому же поможет городу вернуть утерянные уголки природы, восстановить микроклимат», — считает урбанист Аркадий Гершман. Он напомнил, что в столице уже есть успешные примеры создания открытых кровель — например, в бизнес-центре на Шереметьевской улице. Но самая известная такая площадка — это парк «Зарядье», который практически весь расположен на крышах концертного зала, большого паркинга и ряда других объектов. ●

**ЧТО МОЖЕТ ПОЯВИТЬСЯ НА ОТКРЫТЫХ КРОВЛЯХ СТОЛИЧНЫХ КИНОТЕАТРОВ**

ИНФОГРАФИКА «РГ» / ЛЕОНИД КУЛЕШОВ / ИВАН ПЫШЕЧКИН

**ЗДОРОВЬЕ** Участники «Московского долголетия» отправились по Зеленому кольцу

# Куда уходит старость

**Ангелина Зеленькова**

Ходоки, или, ласково, нордики, — так называют себя пенсионеры, регулярно занимающиеся скандинавской ходьбой в рамках проекта «Московское долголетие». Забыв про костыли и болячки, гуляя с палочками по паркам, они ставят собственные рекорды по ходьбе — 5, 7, 10 и даже 20 километров даются им как стометровка. На сей раз они затеяли пройтись за год по Зеленому кольцу. 147 человек уже успешно финишировали на первых 7 километрах.

Напомню, Зеленое кольцо Москвы — это 160 километров парков и зеленых зон столицы, где почти нет переходов по городским улицам. Весь маршрут участники похода разбили на 24 отрезка. И вот на улице минус шесть, идет снег, а ходоки с палками пришли в Ботанический сад, чтобы взять старт. Многим за 75, поэтому тренер и руководитель департамента развития Русской национальной Ассоциации скандинавской ходьбы Александр Мамонтов начинает с 15-минутной разминки. А дальше кто командой по три-четыре человека, кто в одиночку, двинулись за Александром Советовым, автором маршрута. В столичных садах и парках он знает все тропки и, перед тем как вести группу, заранее проверяет их — вдруг где дерево упало, или перекопали дорогу, сетку поставили. Так миновали по заметенным снегом дорожкам «Сад Будущего», Леоновскую церковь, парк спорта «Яуза». Остановились сфотографироваться у оригинальных памятников — Дворовому капитану и корявого, собранного из металлолома памятника Ростокинскому дворнику. Дальше поднялись на Ростокинский акведук, который проходит над долиной реки Яузы и построен еще в 1783–1784 годах. И прямиком вошли в Национальный парк Лосиный остров.

— Погода прекрасная, от домашних проблем не осталось и следа, — делится с «РГ» 65-летняя Валентина Яковлева. Признается, что без коротких походов уже не представляет жизни. Но ходить может только по выходным, в будни надо делать уроки с маленькой внучкой.

— Это не соревнование на время, а прогулка, которая приносит удовольствие, — рассказывает еще один из ходоков, 70-летний Евгений Дмитриевич Березин. Он трижды в неделю занимается со сверстниками в парке «Сад будущего»: «Я давно понял, что с годами мышцы слабеют, кровообращение нарушается, начинают давать о себе знать разные болячки. Нет, спорт бросать нельзя.

С марта он стал участником проекта «Московское долголетие». На вопрос, как готовился к походу, отмахнулся: «Никакой аптечки, теплая одежда, шапка, перчатки — и вперед».

60-летняя Наталья Терентьева палки взяла в руки месяц назад. «Когда выходила гулять с собакой, наблюдала, как в Гончаровском парке занимается группа. Захотелось присоединиться. Очень люблю ходить — бывало, с собакой пройдем и Тимирязевский, и Останкинский парк, ВДНХ и Ботанический сад», — вспоминает она. А вот и конечный пункт — МЦК «Белокаменная». Многие достали мобильники, в программе «Здоровье» посмотреть количество пройденных шагов и расстояние. Получилось 7 километров, почти 13 тысяч шагов за 2,5 часа. Отличный результат!

На каждый следующий отрезок Зеленого кольца участники похода будут выходить через воскресенье. Таким образом, все кольцо преодолеют к концу следующего года. ●

**ТЕХНОЛОГИИ** Стал известен первый предварительный маршрут автобусов-амфибий

# С Воробьевых гор и в воду

**ГДЕ ХОТЯТ ЗАПУСТИТЬ АВТОБУС-АМФИБИЮ В МОСКВЕ**

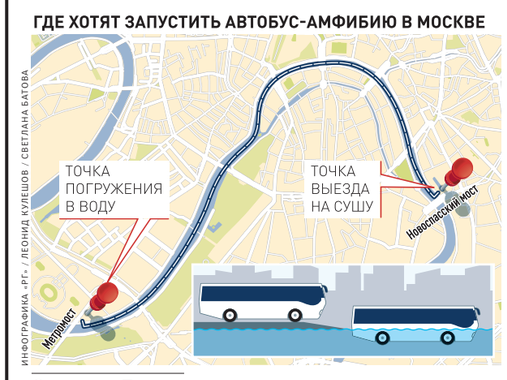


ИНФОГРАФИКА «РГ» / ЛЕОНИД КУЛЕШОВ / СВЕТЛАНА БАТОВА

**Светлана Батова**

Транспортники рассчитали предварительный маршрут «плавания» экскурсионных автобусов-амфибий, которые в столице обещают запустить в 2020 году. Нырять в воду он будет около метромоста у станции «Воробьевы горы», а выплывать — около Новоспасского моста. Протяженность его водного пути — около девяти километров.

Как рассказали «РГ» в пресс-службе «Мосгортранспроекта», ожидается, что первый маршрут автобусов-амфибий пройдет через центр города — от парка «Зарядье» мимо Красной площади, МГУ, храма Христа Спасителя и других популярных мест. Общая его протяженность, по предварительным расчетам, составит 25 километров. В НИИ просчитали и необходимую инфраструктуру для работы необычных автобусов, места спуска в воду, работы по берегоукреплению.

Как ранее сообщали «РГ» в пресс-службе «Мосгортранса», на первом этапе планируется закупить пять автобусов-амфибий. «Мы надеемся, что в конкурсах примут участие и российские производители и проект станет толчком к освоению в нашей стране нового подвижного состава», — заявляли в компании. В бюджете города на ближайшие три года на закупку этого транспорта заложено около 300 млн рублей. Аналогичные машины курсируют во многих городах мира, в том числе в Будапеште, Роттердаме, Гамбурге, Глазго, Бостоне и Сан-Франциско, Монреале и Торонто. ●

**ТЕМ ВРЕМЕНЕМ**

А у другого инновационного транспорта — электробуса — в Москве открылся уже второй маршрут — № 80. С этой недели четыре машины курсируют от 6-го мкрн Бибирева до Осташковской улицы. Всего в столице сейчас работает уже 21 электробус, еще 17 ходят по 73-му маршруту от 6-го мкрн Бибирева до ВДНХ. Поставляют экотехнику два производителя — ГАЗ и КАМАЗ.

**ИННОВАЦИИ**

## До 2030 года научный потенциал РФ вырастет на 20 процентов

# УМ В АКТИВЕ

**Надежда Толстоухова**

Для обеспечения технологического прорыва в 2010–2050 годах потребуется увеличение доли расходов на НИОКР в валовом выпуске России в 2,1 раза. В этом случае к 2050 году доля затрат на науку в ВВП страны превысит среднемировой уровень на семь процентных пунктов, считает Юрий Яковец, президент Международного института Питирима Сорокина—Николая Кондратьева.
Ученые сходятся во мнении, что России, чтобы соперничать с Китаем в гонке за прогресс, нужно серьезно перестроить систему высшего образования, сняв ее с «коммерческих» рельсов и углубив наполнение образовательных программ. «Система образования нуждается в серьезной коррекции. Нужно отсеивать плохие вузы, выпускающие «мусорных» студентов с формальными дипломами, которые можно применить только в довольно простой экономике, где нет серьезных высоких технологий,—отметила «РГ» Мария Казакова, заведующая лабораторией исследований проблем экономического роста РАНХиГС.

Казакова считает, что в России нужно увеличить количество вузов, выпускающих специалистов, способных хотя бы применять уже существующие в мире передовые технологии. Китай тоже начинал с копирования чужих разработок и на этом учился, напоминает она.

> В 1990 году уровень научного потенциала России на 40 процентов превышал мировой, а в 2010 году—лишь на 11 процентов

Несмотря на такой «копипаст», Китай уже стал мировым лидером по инновационно-технологическому развитию, а Россия вынуждена его догонять. К такому выводу пришли авторы Аналитического центра при правительстве РФ в своем докладе «Человек и инновации».

Сегодня Китай опережает все страны мира, в том числе и лидеров прошлых лет: США, Японию, Западную Европу. Его технологический потенциал уже в 2010 году был выше среднемирового на 55 процентов. Сейчас он раскрылся: за четверть века число заявок на регистрацию изобретений увеличилось в Поднебесной в 46 раз! Доля «китайских» патентов в мире выросла с 3 до 56 процентов. В России динамика, увы, противоположная: тот же показатель у нас упал с 7,3 процента в 1990 году до 1,3 процента в 2016-м, а абсолютное количество патентных заявок за эти годы выросло лишь на 15 процентов.

Конкурентоспособность китайской продукции год от года тоже растет. Так, доля Китая в мировом высокотехнологичном экспорте увеличилась с 3,6 процента в 2000 году до 23 процентов в 2016-м. За то же время доля США сократилась с 17 до 7 процентов, а России осталась на том же, предельно низком уровне—всего 0,3 процента. Отрицательное сальдо во внешней торговле России высокотехнологичной продукцией в 2016 году составило 81 миллиард долларов.

Авторы исследования отмечают, что в 1990 году уровень научного потенциала России на 40 процентов превышал мировой уровень, а в 2010 году—лишь на 11 процентов. Китайский показатель в 1990 году отставал от среднемирового на 30 процентов, но за 20 лет он сумел вырасти на 74 процента. Ученые прогнозируют, что в 2010–2030 годах рост научного потенциала в России составит 20 процентов, а в 2030–2050-х—еще восемь. Китай в это время будет «расти» чуть медленнее—на 18 и 7 процентов соответственно, так что шанс сократить разрыв у нашей страны все же есть. ●

**ЦИФРА**

**0,3 ПРОЦЕНТА**

составляет доля РФ в мировом высокотехнологичном экспорте.

**КОНФЛИКТ** Россия стала одним из крупнейших рынков сбыта табачной контрабанды

# Дали прикурить

**Евгений Гайва**

Федеральная таможенная служба (ФТС) в этом году изъяла из незаконного оборота более 130 миллионов сигарет, рассказали «Российской газете» в ведомстве. Стоимость контрабанды составила 500 миллионов рублей.

Поток нелегального табака на российский рынок растет. По данным исследования компании Nielsen, проведенного по заказу крупнейших легальных производителей табачной продукции, за три квартала этого года доля нелегальных сигарет, то есть реализуемых без уплаты акциза, достигла 8,4 процента от всего объема табачного рынка. По сравнению с аналогичным периодом прошлого года она увеличилась в два раза.

В категории нелегальных оказались не только сигареты, незаконно привезенные в Россию из стран Евразийского экономического союза (ЕАЭС) и дальнего зарубежья. Внутри страны также действует немало подпольных табачных цехов. Продукцию они выпускают либо без акцизных марок вообще, либо с поддельными марками. Но основной источник нелегального табака—все же заграница, в основном соседние страны. Как правило, контрабандный табак поступает в Россию из Беларуси, Казахстана, Украины, Южной Осетии и ОАЭ, отмечают в ФТС. Показательно, что по количеству выявляемой нелегальной продукции лидируют приграничные регионы России.

Успех контрабанды в России обеспечивает относительная дешевизна такой продукции на фоне легальных сигарет. «Высокие налоги делают привлекательными для криминала все способы продажи сигарет без их уплаты»,—говорит главный редактор медиагруппы «Русский табак» Максим Королев. Тут и контрабанда, и контрафакт. Выгодно также нелегально везти в Россию легально произведенные в Беларуси сигареты самой дешевой категории, отмечает он.

Средняя стоимость пачки таких сигарет в Беларуси—около 31 рубля, а это почти в два раза меньше, чем акциз и НДС в цене пачки в России, поясняет вице-президент по корпоративным отношениям и коммуникациям табачной компании JTI в России Сергей Головко. Заметный ценовой разрыв стимулирует нелегальную торговлю при отсутствии таможенных границ, добавляет он.

Бороться с проникновением нелегальных сигарет на российский рынок помогает и Всемирная таможенная организация (RILO, ВТамО). Только за 10 месяцев этого года возбуждено 34 уголовных дела по незаконному обороту табачной продукции общей стоимостью более 895 миллионов рублей, рассказывают таможенники.

REUTERS

Дешевая табачная продукция из свободных экономических зон расползается по всему миру.

**АКЦЕНТ**

> В Казахстане акцизная система схожа с российской, поэтому везти нелегально сигареты невыгодно, зато развит транзит из ОАЭ через Казахстан и Киргизию

К контрабандистам применяют суровые меры наказания. «При обнаружении факта незаконного перемещения через таможенную границу ЕЭАС табачной продукции, стоимость которой превышает 250 тысяч рублей, таможенные органы возбуждают уголовные дела по статье 200.2 Уголовного кодекса (УК РФ), которые в дальнейшем передаются в следственные органы»,—отметили в ФТС.

Рентабельность у нелегалов переваливает за сто процентов, отмечают эксперты. Но и для любого курильщика выгодно купить нелегальные сигареты. Такой выбор происходит сознательно, невзирая на риски получить некачественную или просто опасную продукцию.

Дисбаланс налоговых режимов как причину роста контрабанды в странах Евразийского экономического союза признают и международные эксперты. В результате растет теневой поток в Россию табачной продукции, отмечает заместитель директора департамента финансовых вопросов МВФ Абдельхак Сенхаджи. «Главная проблема не в самом по себе уровне налогов в странах, а в их гармонизации. Если у вас налоги выше, чем у соседей, будет развиваться нелегальная торговля»,—сказал он, выступая на глобальном саммите по нелегальной торговле в Дубае (ОАЭ).

В Казахстане акцизная система схожа с российской, поэтому везти нелегально сигареты невыгодно, указывает Максим Королев. Зато развит транзит из стран дальнего зарубежья, тех же ОАЭ через Казахстан и Киргизию, добавляет он.

В этом случае рассадниками дешевого контрафакта становятся свободные экономические зоны, например, Джебель Али в ОАЭ. Правда, назвать сигареты, произведенные в таких зонах, нелегальными нельзя. Продукцию выпускают на вполне законных основаниях, но фабрики никто не контролирует, так что из чего и по каким стандартам сделаны такие сигареты, неизвестно. Налогов эти предприятия не платят, потому и продукция их изначально существенно дешевле той, что производится в России.

В результате дешевый табак, как и другая продукция, например, фармацевтическая, из свободных экономических зон расползается по всему миру. «Каждая такая зона увеличивает объем нелегального экспорта из страны в среднем на пять процентов»,—говорит аналитик по вопросам незаконной торговли Организации экономического сотрудничества и развития (OECD, ОЭСР) Майкл Моранц.

Одного чудодейственного способа борьбы с контрафактом не существует, признают эксперты. Можно бороться с каналами продаж, с нелегальной розницей. Но если в деревне стоит один киоск, который торгует нелегальным табаком, его просто так не закроешь, поясняет Максим Королев. Тщательнее и аккуратнее должны работать таможенники. Возможно хотя бы временно ввести частичный досмотр при пересечении границ внутри ЕАЭС, добавляет он.

Нужна гармонизация систем акцизов стран—участниц ЕАЭС. На международном уровне также требуется сотрудничество со странами дальнего зарубежья.

Уже началось заключение соглашений между странами о принципах деятельности зон свободной торговли, отмечает Майкл Моранц. Оно должно повысить их прозрачность. Предполагается взаимный свободный доступ к информации об этих зонах, проведение там инспекций. Но пока такое соглашение подписали только 18 стран. «Сейчас мы работаем над созданием стандартов сотрудничества в этой сфере, которые могут быть доступны для всех стран»,—сказал Моранц.

Также важна гражданская позиция общества, уверен руководитель управления по борьбе с мошенничеством в таможенной и табачной сфере Европейского бюро по борьбе с мошенничеством (OLAF) Джордж Роблинг: «Публику нужно информировать о неправильности приобретения нелегальных сигарет».

Однако есть фундаментальная причина распространения нелегального табака—это уровень доходов населения. С их ростом доля табачной контрабанды будет снижаться, указывают эксперты. ●

**ФИНАНСЫ** Трудности ухода Великобритании из Евросоюза возьмут на себя не трансграничные финансовые группы, а локальные банки

# «Брекзит» не выйдет за рубеж

**Роман Маркелов**

Процесс выхода Великобритании из Евросоюза подходит к завершающей стадии, но в британском финансовом секторе уже нет прежнего шума по этому поводу. Основная часть банков Соединенного Королевства готова к «брекзиту». Большие проблемы впереди ждут не завязанных на экономику ЕС кредиторов, а локальные банки, мало заинтересованные в трансграничном финансировании, пишет The Wall Street Journal.

Несмотря на важность финансового сектора для британской экономики, премьер-министр Великобритании Тереза Мэй сосредоточилась в переговорах с ЕС на торговле. В декларации о построении будущих торговых отношений лишь три абзаца из 147 посвящены финансовым услугам.

Поэтому финансовый сектор страны решил помочь себе сам. Готовиться к худшему индустрия начала заранее: в ЕС учреждались местные дочерние компании, достигались договоренности с регуляторами о преемственности ключевой инфраструктуры (например, клиринговых центров) при любом сценарии «брекзита».

Если британский парламент одобрит текущую версию соглашения с Евросоюзом, то вступает в действие принцип эквивалентности, по которому ЕС оценивает законы торгового партнера достаточно позитивно, чтобы разрешить компаниям работать в регионе. Плохая новость состоит в том, что ряд европейских финансовых законов не предполагает принципа эквивалентности. В частности, речь идет о трансграничных банковских операциях, включая привлечение депозитов и кредитование. Поэтому работающим за пределами Великобритании банкам в любом случае понадобятся дочерние компании на континенте—неважно, одобрит ли парламент соглашение с Евросоюзом или нет.

**АКЦЕНТ**

> Великобритания останется в едином европейском торговом пространстве до конца 2020 года

Принцип эквивалентности возможен для инвестбанкинга и торговли ценными бумагами и деривативами, однако прецедентов еще не было и неизвестно, как он может сработать. Возможно, ситуация прояснится в случае одобрения британским парламентом нынешнего плана выхода из ЕС и последующих более предметных торговых переговоров.

Если же парламент не одобрит выходную сделку, то Лондон одномоментно лишится возможности проводить финансовые операции на территории Евросоюза. Для минимизации последствий британские регуляторы добились краткосрочных разрешений для ключевых игроков, чтобы они могли работать как прежде. Европейские регуляторы, впрочем, заявляют, что такие соглашения долговечными быть не могут. Так, глава Банка Франции говорил, что разрешения должны быть даны максимум на год. Однако крупные инвестбанки, трейдеры и биржи уже подготовились к минимальному трансграничному доступу.

Гораздо больше риску подвержены банки, привязанные к британской экономике,—это, например, Lloyds Banking Group и Royal Bank of Scotland. Несогласованная схема разрыва с Европой будет означать серьезные проблемы для британской торговли и экономики, по крайней мере в ближайшей перспективе, и это создает трудности для выдачи кредитных карт и ипотеки. Такого развития событий нельзя исключить. Несогласованный «брекзит» даст высокопоставленным инвестиционным банкирам и трейдерам несколько организационных головных болей, но настоящая боль будет ощущаться «ближе к земле», делает вывод The Wall Street Journal.

Пострадавших будет много при любом сценарии выхода Великобритании из ЕС, считает инвестиционный стратег «БКС Премьер» Александр Бахтин. Ряду ориентированных на внешний рынок британских компаний будет сложно из-за вывода бизнес-процессов и рынков за границы Великобритании, отмечает он. Помимо финансов, это сфера услуг. «Например, у автопроизводителей, когда одни комплектующие производятся в одних странах, собираются в других, а продаются в третьих, посадка будет намного жестче»,—говорит Бахтин.

Голосование по версии «брекзита», согласованной с ЕС на саммите в конце ноября, должно состояться в британском парламенте 11 декабря. Если соглашение не будет одобрено (это возможно—против него уже выступили лейбористы, имеющие в Палате общин 257 из 650 мест, и даже часть консерваторов, партии самой Терезы Мэй), то британское правительство должно будет предоставить новую версию развода с ЕС.

Великобритания по-прежнему планирует покинуть Евросоюз до 29 марта 2019 года. Но есть переходный период до конца 2020 года—страна будет признавать нормы ЕС, но не сможет участвовать в принятии решений. Предложенное соглашение предполагает, что Великобритания останется членом европейского таможенного союза и единого торгового пространства на весь срок переходного периода, пока не будет заключен новый торговый договор, отмечают аналитики Coface. Если верх одержат сторонники жесткой, бездоговорной версии «брекзита», то это может оказать прямое негативное влияние на британскую экономику. При таком сценарии можно прогнозировать снижение индекса предпринимательской уверенности, ослабление фунта, снижение объемов личного потребления, рост торговых пошлин, рост импортируемой инфляции, снижение объемов экспорта и перебои в цепях поставок, считают экономисты Coface. ●

REUTERS

Если верх одержат сторонники жесткой версии «брекзита», то это может оказать прямое негативное влияние на британскую экономику.

**ТРЕНД** Выросли инвестиции в основной капитал

# Толкает экспорт

**Елена Березина**

Рост инвестиций в основной капитал в III квартале 2018 года ускорился до 5,2 процента в годовом выражении. Такие данные сообщает Росстат.

Ранее минэкономразвития прогнозировало возможный рост инвестиций в основной капитал за июль–сентябрь в диапазоне 1,8–2,3 процента. В I квартале этого года рост составил 3,6 процента, а во II квартале—2,8 процента. За январь–сентябрь инвестиции выросли на 4,1 процента. В сельском хозяйстве объем капиталовложений вырос на 12,6 процента, в обрабатывающих отраслях—на 4. В ориентированных на экспорт добывающих отраслях инвестиции увеличились на 3,2 процента, а в секторе «Транспортировка и хранение»—на 2,3 процента.

> Доля инвестиций в машины и оборудование увеличилась с 33,2 до 34,3 процента

Рост инвестиций в основной капитал в III квартале во многом связан с активностью в добывающей отрасли, полагает Андрей Кочетков, ведущий аналитик «Открытие Брокер». «Соглашение по ограничению добычи нефти почти перестало существовать, чем и воспользовались отечественные корпорации. Кроме того, ослабление рубля в период с апреля по сентябрь создало условия для наращивания активности отечественных экспортеров. Схожие тенденции могут наблюдаться и в IV квартале. Во всяком случае, в последние месяцы можно отметить рост производственной активности и объема заказов, включая импортные. Соответственно, повышается оптимизм производителей, которые вкладывают средства в развитие производства». ●

**ТУРИЗМ** Каршеринг объединил курортные города Черного моря

# Право передачи

ВИКТОР ВАСЕНИН

В Сочи каршеринг пользуется спросом в основном у туристов из Москвы и Петербурга — они уже привыкли к этому сервису.

**Ольга Максимова,** Краснодарский край

Более полутора тысяч каршеринговых автомобилей ежедневно курсируют по городам Краснодарского края, большая часть из них в курортных Сочи, Геленджике, Анапе и Новороссийске. Гости и жители региона «распробовали» услугу, которая не только позволяет с легкостью добраться даже до самых дальних объектов турпоказа, но и совершить путешествие вдоль побережья.

Рынок каршеринга бурно развивается с 2015 года, правда, в основном в крупных городах. Наибольшее количество компаний и, соответственно, автомобилей пока только в двух столицах. Сейчас каршеринг дотянулся и до Кубани. На территории Краснодарского края работает уже пять компаний. На выбор предлагают более десяти различных моделей авто. Цены разнятся в зависимости от выбранной машины и, разумеется, привязаны к курортному сезону, когда стоимость услуг возрастает.

В Геленджике, Новороссийске и Анапе представлен всего один оператор, а в Сочи—все пять. Зато в первых трех городах единая карта покрытия. Сервис разрешает колесить вдоль побережья в рамках включенных в список курортов, а возвращение машины допускается в любой филиал компании, независимо от того, где она была взята. По сути, каршеринг помог немного решить одну из насущных проблем—недостаток транспорта между курортами Кубани. Ведь не всем хочется ждать немногочисленных автобусов. Плюс по пути из пункта «А» в пункт «Б» всегда можно взглянуть на отдаленные от населенных пунктов географические красоты региона.

Сочи же, несмотря на популярность, все еще стоит особняком. Зона каршеринговых служб здесь не выходит за пределы городских районов. Хотя поколесить и тут есть где, ведь Сочи является одним из самых протяженных городов. Автобусная сеть позволяет добраться далеко не до всех природных достопримечательностей, да и между районами города не всегда удобно перемешаться в автобусах или на редких электричках. Услуги же такси выгодны только в пределах одного района курорта и обойдутся в копеечку, если захочется отправиться дальше. Для понимания, от центра Сочи до горной Красной Поляны около 70 километров.

«В Краснодарском крае каршеринг пользуется спросом в основном у туристов из Москвы и Питера. Они привыкли ездить на машине дома, приезжают на отдых—обращаются к каршерингу. Для местных жителей он особого интереса не представляет, так как у них есть свои автомобили»,—говорит гендиректор каршеринга Sharemobil Антон Сильнягин.

А вот сооснователь BelkaCar Екатерина Макарова считает не только край, но и Сочи в частности перспективным рынком: «В плане плюсов для нашего бизнеса город по-настоящему уникальный. Протяженность и разбивка на кластеры (прибрежный и горный) увеличивают длину поездки и, соответственно, время аренды. К тому же к отдыхающим и местным жителям примыкает довольно большая группа деловых туристов. Тут платежеспособная аудитория, а из-за еще недостаточной развитости общественного транспорта каршеринг очень выгоден. Кому захочется стоять в ожидании переполненного автобуса, который будет ехать около двух часов из центра в горы? К тому же участники многочисленных конференций готовы не ждать весьма дорогих таксистов в аэропорту, а самостоятельно добираются от воздушной гавани к отелям на арендованных авто».

Впрочем, активно стали пользоваться такими машинами и местные жители. Если выбираться из центральной части на отдых в Имеретинскую низменность или на горнолыжные склоны, проще объединиться с друзьями. ●

**ГЕОПОЛИТИКА** Интеграция в рамках Евразийского экономического союза приносит огромные политические выгоды, о которых почти не говорят

# ЕАЭС: от замедления к углублению

**Сергей Караганов**
Научный руководитель и декан факультета мировой экономики и мировой политики НИУ ВШЭ

В уходящем году пришлось с большим коллективом экспертов из стран Евразийского экономического союза (ЕАЭС) потрудиться над оценкой достижений и проблем союза, выработкой предложений по его развитию. Думаю, некоторые мои — естественно, сугубо личные — выводы могут быть интересны читателям «Российской газеты».

Импульс к работе был дан ощущением, что после относительно бурного периода развития союза в первые три года после его запуска в начале 2015 г., оно замедлилось, а также пониманием, что серьезно изменились внешние условия, что требуется коррекция его стратегии.

Сначала очень коротко об успехах, затем о проблемах, потом об изменениях внешней среды и, наконец, о некоторых возможных решениях.

### Достижения

Главное — евразийская экономическая интеграция состоялась. Взаимная торговля в 2017 году выросла на 19% по сравнению с 2015-м. Идет планомерное снижение остающихся тарифных и нетарифных барьеров. Качественно облегчено передвижение граждан из одной страны в другую, возможности для работы в союзных государствах.

Создана пока небольшая, но высококвалифицированная бюрократия, концентрирующаяся вокруг Евразийской экономической комиссии (ЕЭК). Функционирует Суд ЕАЭС, нарабатывается опыт и привычка к сотрудничеству через Евразийский межправительственный совет, Высший Евразийский экономический совет. Регулярно встречаются главы государств.

Союз начал систематическую работу по созданию зон свободной торговли (ЗСТ). В 2016 г. вступило в силу Соглашение о создании ЗСТ с Вьетнамом. Вскоре планируется подписание соглашения с Сингапуром, ожидается вступление в силу временного соглашения с Ираном, в активную фазу входят переговоры с Индией, Израилем. На очереди другие страны. Перечисление достижений можно продолжать.

### Некоторые проблемы

Но ощущения успеха в обществах и элитах нет. Более того, опросы свидетельствуют о снижении, правда, пока еще высокой поддержки интеграционного проекта в странах союза. Довольно силен поток критики. Часть этой критики объективна — о проблемах ниже. Часть — наводится из-за рубежа противниками любого объединения и успеха на пространстве бывшего СССР. Часть понятна — некоторые деловые круги или группы бюрократии боятся конкуренции или утраты своих кормлений. В России, обладающей подавляющим рынком, многие не понимают, зачем нужны союзники, тем более уступки и субсидии им. В малых странах ЕАЭС существует страх утраты недавно обретенного и все еще хрупкого суверенитета. Это, пожалуй, сильнейший источник негатива. Наконец, во многих столицах очевидно по-человечески понятное стремление свалить друг на друга или на самого большого партнера свои недочеты и слабости. Это нормально. Мы не живем и не будем жить в мире идеальных людей и элит.

GETTYIMAGES

Евразийская экономическая интеграция состоялась. Взаимная торговля в 2017 году выросла на 19% по сравнению с 2015 годом.

**АКЦЕНТ**

**ЕАЭС не стоит пока стремиться к движению по интеграции в финансовой сфере**

Но есть группа причин сопротивления интеграции, пессимизма в отношении нее, которая является следствием нашей общесоюзной интеллектуальной ошибки. Интеграция представлялась как сугубо экономический проект.

Но интеграция приносит огромные политические выгоды, о которых почти не говорят. Она является важнейшим инструментом укрепления суверенитета всех, но прежде всего небольших стран — членов Союза. Во-первых (об этом иногда, хотя и редко, все же вспоминают), члены Союза, обладающие согласно Договору об ЕАЭС правом вето на все решения, имеют возможность влиять на политику друг друга и прежде всего меньшие государства на гораздо более мощную Россию. Например, Россия должна вести торговые переговоры только вместе с союзниками. При этом союз не обязывает страны обязательно поддерживать решения друг друга по широчайшему кругу вопросов. По ним они обладают значительной степенью свободы. Обычно скептики указывают на нежелание союзников открыто поддержать Россию по, например, Крыму. Но и Россия не чувствует себя обязанной поддерживать многие инициативы братских государств.

Но самый, может, важный вклад Союза в укрепление суверенитета, независимости и территориальной целостности его членов обычно не указывается. Союз кардинально усиливает позиции его участников, особенно малых, в отношениях с сильными соседями. Можно легко себе представить конкурентные или даже политические позиции, скажем, Беларуси в отношениях с западными соседями, если бы за спиной Минска не стоял Союз и Россия. То же можно сказать о Казахстане и Киргизии в отношениях с Китаем, Арменией в отношениях с Ираном и Турцией. Да и России помогает и более широкий рынок и больший демографический потенциал за спиной, и возможность ссылаться на необходимость учитывать позиции союзников, когда ей предлагают невыгодные решения.

Большинство стран, не входивших в Союз, потеряли территории, столкнулись с замороженными или не очень конфликтами. Некоторые, прежде всего Украина, находятся в катастрофическом экономическом состоянии.

Слабость Союза — в неспособности или нежелании элит объяснять самим себе и друг другу его вполне очевидные выгоды. Очень медленно идет формирование общественной поддержки интеграции. До сих пор, и это вызвало у меня изумление, нет совместных образовательных и научных программ по интеграции, по вырабатыванию совместных адекватных оценок ситуации во внешнем мире. Элиты стран — участниц ЕАЭС по-прежнему, как и в информационно убогие советские времена, получают большую часть информации о мире, а часто и о друг друге, из иностранных, преимущественно англосаксонских источников. Она и раньше подкручивалась в свою пользу, но все-таки была относительно объективной, а сейчас становится сплошь и рядом фейковой, в лучшем случае односторонней.

Выявленной существенной слабостью ЕАЭС является низкая исполнительная культура стран — членов ЕЭК через трудный процесс согласования с министерствами стран-членств, принимает решения в принципе обязательные для исполнения. А они весьма часто на уровне исполнения «замыливаются». Лень, лично не выгодно, не хватает квалификации. Высшие же органы этой проблеме пока достаточно времени не уделяют. Да и трудно себе представить первых вице-премьеров или тем более глав государств, разбирающих множество мелких случаев неисполнения решений ЕЭК.

**АКЦЕНТ**

**Назрело создание под эгидой ЕЭС Евразийского экспертного комитета из ведущих аналитиков стран-членов**

### Внешняя среда

Требует модернизации ЕАЭС и в связи с мощным изменением внешней среды по сравнению с той, в которой задумывался и создавался Союз. Превалирующей тенденцией становится делиберализация, частичной деглобализация мировой экономики, рост тенденции к использованию экономических инструментов во внешнеполитических целях. Политика администрации Трампа у всех на виду, но рост протекционизма и стремление к односторонним решениям появились до него. Закрытие от мирового рынка — рецепт медленной смерти. Но баланс между двумя сторонами взаимозависимости: позитивной — возможностью выхода на новые рынки, использования выгоды международного разделения труда — и негативной — уязвимостью — смещается в сторону последней. Политизация экономических связей требует создания максимального числа независимых финансовых агентств, источников капиталов, технологий.

Западная политика санкций — не только вызов для России и косвенно для других стран — членств Союза, но и возможность для координированного импортозамещения и диверсификации экономических связей, уменьшающих эту уязвимость.

В начале пути к созданию ЕАЭС считалось, что, создав свой собственный интеграционный «кулак», мы на более выгодных условиях, чем поодиночке, будем сближаться с Европейским союзом (ЕС) в рамках концепции «интеграции интеграций». ЕАЭС должен был развиваться во многом на основе права и стандартов ЕС. Но последний вошел в глубокий многосторонний кризис, стал быстро отставать от поднимающейся Азии. Весьма вероятно, технологический и экономический мир будущего будет развиваться на основе двух мегаплатформ американской и китайской, а ЕС не может создать такой платформы, как считалось раньше.

Очевидно, что разворачивающаяся цифровая трансформация мировой экономики и политики настоятельно требует максимально совместных решений. И для экономической эффективности вхождения уже и в цифровой мир, и для максимально возможного обеспечения суверенитета. Геоэкономически страны — члены Союза сталкиваются не только с огромными возможностями, но и с вызовом экономического движения Китая на Запад в рамках стратегии «Пояса и Пути», относительным ослаблением ЕС, в прошлом, да и во многом до сих пор желанного партнера значительной части для элит стран-членств. Это желание было усиленно в первые два десятилетия после 1991 г. массовым вывозом капитала и детей в Европу. Желание сблизиться с Европой понятно и необходимо, но что с ним делать в новых условиях?

К югу от ЕАЭС поднимается более чем двухмиллиардный регион Центральной и Южной Азии. До сих пор стратегии совместного использования появляющихся возможностей, насколько известно, нет. ●

— Все материалы автора
**rg.ru/sujet/481**

**ЧТО ДАЛЬШЕ?**

— Вероятно, выгодным решением в геоэкономической сфере было бы движение к созданию общего экономического пространства между ШОС, ЕАЭС и ЕС в рамках концепции партнерства Большой Евразии. Истоки концепции были заложены еще в 1990-х гг. в ряде выступлений президента Казахстана, затем уже в 2010-е гг. идея была продвинута Россией, официально поддержана Пекином. Но дальнейшего развития пока не получила.

Что же касается самого Союза, то анализ несомненного успеха и накопленных проблем приводит к выводу о необходимости тактической передышки в его развитии. От стадии расширения функций стоит перейти к углублению, освоению и консолидации достижений. Надо поступательно снижать оставшиеся торговые барьеры, создавать зоны свободной торговли с новыми партнерами, работать над получением ЕАЭС статуса общепризнанного интеграционного объединения, представленного в важных для стран-членов международных институтах, подключение ЕАЭС к работе БРИКС, «большой двадцатки».

Не стоит пока стремиться к движению по интеграции в финансовой сфере. Это вызывает аллергию у элит части стран-членов, боящихся утери суверенитета. Возможно, вопрос об общей валюте стоит вообще снять с повестки дня на ближайшие годы. На примере ЕС мы увидели, что она создает не меньше проблем, чем решает. Но углубление взаимодействия между центральными банками — очевидно полезно. Точно так же полезно и расширение сотрудничества органов исполнительной власти, например, в области защиты прав потребителей. И уж точно необходимо содействие углублению сотрудничества в области науки и образования. Такие совместные программы содействовали бы налаживанию личных связей, выработке общей идеологии сотрудничества среди молодежи — будущих лидеров стран. Во время наших ситанализов не раз выдвигалась идея о том, что выдача научных грантов коллективам ученых, прежде всего, в России, должна сопровождаться условием включения в эти коллективы коллег из союзных государств.

ЕАЭК целесообразно все больше брать на себя функции «сервисной компании», содействующей воплощению в жизнь конкретных экономических проектов деловыми структурами стран-членов.

Напрашивается идея создания рядом с ЕАЭС общего независимого евразийского рейтингового агентства. Сейчас в большинстве стран доминируют западные агентства. Хотя общеизвестны проблемы с их дороговизной и объективностью. Независимые рейтинговые агентства пока созданы только в России. Но, пожалуй, главное сейчас — добиться большей эффективности работы ЕАЭС, выполнения решений принятых ЕЭК, накапливать привычку к автоматическому выполнению совместно принятых решений, «разгребания завалов». Для этого, видимо, необходимо быстрейшее создание рабочей группы ЕЭК и ответственных представителей правительств стран-участниц под руководством авторитетного политика одной из стран ЕАЭС для составления, с привлечением экспертов и представителей компаний, «списка важных дел». Мандат этой группе должен быть дан руководителями государств. Этот список должен представлять собой предельно конкретное, по пунктам, перечисление имеющихся практик неисполнения органами стран-участниц положений Договора о ЕАЭС, решений ЕЭК. Каждый пункт должен сопровождаться рекомендациями по исправлению возникшей ситуации. Данный план должен быть представлен Евразийскому межправительственному совету и, после его коррекции и одобрения, Высшему Евразийскому экономическому совету. Решение последнего по утверждению «списка» должны в обязательном порядке оформляться в качестве распоряжений правительств, а лучше указами президентов стран ЕАЭС применительно к каждому конкретному случаю. При этом наделять ЕЭК новыми полномочиями или поручениями в части решения обозначенных «списком» задач представляется нецелесообразным, поскольку эти полномочия с высокой степенью вероятности могут остаться нереализованными, как не реализуются многие ее нынешние, пусть и согласованные решения.

Параллельно нужно начинать думать о долгосрочном стратегическом плане нашего интеграционного объединения с учетом достигнутого, накопленного опыта, и главное, прогноза развития мировой геоэкономики и геополитики. Работа над таким планом поможет и национальным правительствам адекватно корректировать свои национальные стратегии.

Видимо, назрело создание под эгидой ЕЭС Евразийского экспертного комитета из ведущих аналитиков стран-членов. Комитет мог бы заказывать необходимые исследования и извне стран-членов.

Экспертный комитет мог бы дать научно обоснованные рекомендации по стратегии Союза в отношении внешних партнеров. Как, когда и о чем восстанавливать диалог с ЕС, как наиболее эффективно взаимодействовать с китайским «Поясом и Путем», как развивать «южную стратегию» Союза.

«Дорожная карта», подготовленная экспертным Комитетом, должна стать основой перезагрузки евразийской экономической интеграции на перспективу до 2025 г., когда вероятно станет возможным ставить вопрос о начале межправительственных переговоров о модернизации Договора о ЕАЭС. К этому времени может созреть вопрос о расширении ЕАЭС. Но сейчас, видимо, главное углубление интеграционного процесса, привлечение к нему более широких кругов бизнеса, укрепление его общественной и политической поддержки, выработка культуры и привычки к сотрудничеству, понимания, что наша интеграция — важный и незаменимый инструмент обеспечения суверенитета и благосостояния в современном и будущем высоко конкурентном и труднопредсказуемом мире.

**ПОДВИГ** Российская награда доставлена в Прагу и вручена герою

# Медаль, аргументы и факты

**Владимир Снегирев,** Прага

В российском посольстве состоялась скромная церемония вручения медали чешскому пенсионеру Вацлаву Билицкому. Короткую речь произнес посол Александр Змеевский. Награду от имени Минобороны России вручил военный атташе полковник Игорь Щепин. И награждаемый, как это и положено, выступил с ответным словом.

Все как обычно? Нет, на самом деле история эта имеет сразу несколько важных уроков. И не грех вспомнить о них именно сейчас, в пору обострения синдромов новой «холодной войны». Дело в том, что Вацлав Билицкий 27 лет назад совершил настоящий подвиг. Будучи саперомкриминалистом полицейского управления на севере Чехословакии, он проезжал на своей служебной машине мимо советской воинской части, когда услышал за забором звук близкого взрыва.

Тем утром 9 января 1991 года танковый батальон мотострелкового полка готовил технику к предстоящей погрузке на железнодорожные платформы: войска покидали Чехословакию. Все танки были с полным боекомплектом. До сих пор неясно, что стало причиной возгорания в Т-72 за номером 618. Танкисты отбуксировали машину из бокса и попытались справиться с огнем подручными средствами. Однако внутри сдетонировали боеприпасы: взрыв был такой силы, что башня весом более десяти тонн улетела на расстояние 78 метров. На месте бронированной машины осталась лишь жалкая груда обломков. Погибли почти все, кто находился рядом: три офицера, 14 солдат и сержантов.

> Погибли почти все, кто находился рядом: три офицера, 14 солдат и сержантов

Еще через несколько минут к воротам воинской части подъехала красная «Нива» с местными номерами.

Сапер Вацлав Билицкий мне рассказывал: «В горевшем танке сдетонировали только три снаряда из 32, имевшихся в наличии. И теперь могла наступить очередь всех остальных — они веером лежали на дне неглубокой воронки и к ним подступал огонь».

Если бы взорвались эти снаряды — кумулятивные, осколочные, бронебойные, — то от всей воинской части да и от всего городка не осталось бы ничего.

...Капитан Билицкий отогнал подальше от воронки солдат, крикнув, чтобы быстрее обеспечили воду, а сам стал лопатой сдвигать снаряды в безопасное место. Он это делал пока не подоспели пожарные, струей воды они загасили горевшее топливо, потом приступили к тушению пылавших построек танкового парка.

Интересно, что и сами танкисты, и солдаты пожарного расчета безоговорочно подчинялись незнакомому чеху — такой был тогда у них шок, что никто и не сомневался в полномочиях этого неожиданного человека, единственного из всех, кто знал, что следует сейчас делать.

Через какое-то время капитану позвонили из министерства внутренних дел: «Тебе тут русские орден дали. Но ты подумай, надо ли брать его из рук оккупантов»? Намек был более чем прозрачный: примешь награду, значит, останешься без работы и без пенсии.

Выйдя на пенсию, бывший сапер организовал в своем доме и на прилегающем к дому участке музей пиротехнических средств и мемориал в память погибших солдат. Там, в саду, рядом с цветущей магнолией, стоит малая башня от того взорвавшегося танка. Там он высадил аллею из семнадцати японских тополей — по числу ребят, что не вернулись домой.

ВЛАДИМИР СНЕГИРЕВ

Вацлав Билицкий и его жена Ружена, которая помогает во всех музейных делах.

Музей Вацлава Билицкого — уникальный, такого, наверное, нигде больше нет. Там почти 400 образцов разной пиротехники: от патронов и ручных гранат до ракет класса «воздух-воздух». Недавно музей получил статус муниципального. Слава о нем разнеслась так далеко, что к Вацлаву едут со всей Европы. Я смотрел книгу записей гостей, там отметились британцы, французы, немцы, русские. Приезжала супруга президента Земана, были послы, депутаты, политики...

Сам бывший сапер настаивает на том, что центральная часть его экспозиции посвящена подвигу советских воинов из 1991 года. И это второй урок нашей истории: хранить память о прошлом — значит не повторять трагедий в будущем

Что же касается его самого, то заслуженную награду он тогда так и не получил.

Я написал о Вацлаве статью в газету «Аргументы и факты». В конце обратился к Министерству обороны РФ с ходатайством наградить чешского сапера за проявленное мужество и за ту работу по сохранению памяти, которую он подвижнически ведет много лет. Честно скажу, был почти уверен, что на мое обращение никто не обратит никакого внимания. Ушли те времена, когда публикации в прессе рождали адекватную реакцию у чиновников. Но, оказалось, ошибся. Стараниями редакции «АиФ» и главного редактора Игоря Черняка справедливость, хоть и с запозданием, но восторжествовала. Приказом министра обороны Сергея Шойгу Вацлав Билицкий награжден медалью «За увековечивание памяти погибших защитников Отечества». Игорь Черняк лично доставил медаль в Прагу и на днях она была вручена в нашем посольстве.

Мой ровесник Вацлав Билицкий, выступая на церемонии, с волнением вспоминал тот день 9 января, когда случилось ЧП в мотострелковом полку. «Я никогда не думал о награде, просто выполнял свой долг сапера», — признался он. А еще в своем коротком выступлении Вацлав поблагодарил российского журналиста «за старание сделать что-то большее, чем написать статью». Так ведь и он сделал что-то большее, чем просто «выполнял свой долг». Это и есть еще один важный урок «обыкновенной истории». ●

**ПРЕМИИ** Вручены «Звезды Театрала»

## ЛЕГЕНДЫ В ШОКОЛАДЕ

**Ирина Корнеева**

Названы лауреаты XI премии «Звезда Театрала»—ежегодной премии зрительских симпатий, вручают которую актерам, режиссерам, спектаклям и театрам политики, ученые, врачи, телеведущие и общественные деятели.

Это одна из самых субъективных и массовых театральных премий по определению—ее победители определяются народным интернет-голосованием. В этом году в нем приняли участие более 95 тысяч человек из 80 стран. И это одна из наиболее нестандартных даже для театральных реалий церемоний: кто кого награждает и чем, всегда даже для самых приближенных и посвященных до последнего остается интригой.

В этом году достижения актеров отмечал главный профессиональный психиатр страны: за роль второго плана в спектакле Театра сатиры «Где мы» Александру Ширвиндту вручал награду Зураб Кекелидзе. Актрис с победой элегантно поздравил директор Московского комбината шампанских вин Магомед Талаев, пожелав Ольге Прокофьевой (миссис Хиггинс в «Пигмалионе» Театра им. Маяковского) и всем присутствующим дамам в наступающем году столько же мгновений счастья, сколько пузырьков бывает в бутылке шампанского. «Легендам сцены»—ими признаны актеры Юлия Борисова и Станислав Любшин—председатель совета при президенте РФ по правам человека Михаил Федотов преподнес их шоколадные портреты почти в полный рост. Чему в первую очередь обрадовались внуки и правнуки Юлии Борисовой, делегированные великой актрисой в Вахтанговский театр за

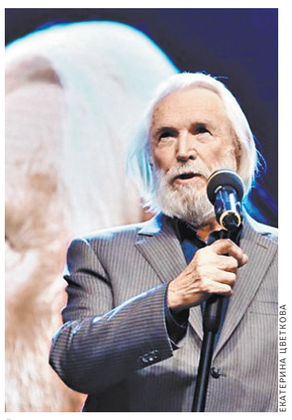

ЕКАТЕРИНА ЦВЕТКОВА

В самой почетной номинации «Легенда сцены» за вклад в развитие театральной и культурной жизни страны «Звезду Театрала» вручили Станиславу Любшину.

наградой. «Стоять на вахтанговской сцене, где я видел много выдающихся спектаклей, невероятно волнительно,—сказал, принимая награду, мхатовский актер Станислав Любшин.—Здесь я видел, как Юлия Борисова играла в пьесе «Без вины виноватые». Как она проживала эту роль! Я видел близко ее глаза; все, что она чувствовала, было понятно каждому зрителю и входило в каждого зрителя... Я хочу поблагодарить всех за их выбор. Конечно, это вдохновляет. Как сказал Володин в «Пяти вечерах», чем старше человек, тем он оптимистичнее смотрит на жизнь—ведь лучшее всегда впереди».

Пресс-секретарь президента РФ Дмитрий Песков (уже в частном порядке после церемонии) поздравил супругу Татьяну Навку, которая получила награду в новой номинации—«Лучший театрализованный проект»—за мюзикл на льду «Руслан и Людмила». Новый министр культуры Московской области Нармин Ширалиева вручила награду за лучшую мужскую роль, сыгранную в спектакле «Кинастон» Театра Олега Табакова Максимом Матвеевым. Президент премии «Звезда Театрала», главный редактор журнала «Театрал» Валерий Яков назвал лучший русский театр за рубежом—Театр Zero, основанный 15 лет назад в Тель-Авиве Олегом Родовильским и Мариной Белявцевой. Титул лучшего режиссера получил Евгений Писарев за постановку «Влюбленный Шекспир» в Театре им. Пушкина. В номинации «Лучший спектакль. Большая форма» отмечен «Гамлет» Юрия Бутусова в Театре им. Ленсовета. Константин Хабенский за «Собибор» признан лучшим театральным актером в кино. Конкуренция у него в номинации была настолько сильная (Владимир Машков и Данила Козловский), что вручавший награду Владимир Хотиненко предложил даже справедливости ради либо бросить жребий, либо наградить всех троих. ●

**НАГРАДЫ** В доме Пашкова подвели итоги 13-го сезона национальной литературной премии «Большая книга»

# Память не подвела

СЕРГЕЙ МИХЕЕВ

Первую премию «Большой книги» получила Мария Степанова за роман «Памяти памяти».

**Михаил Визель**

**АКЦЕНТ**

Особую награду за вклад в литературу получила гранд-дама русской литературы Людмила Петрушевская

В ходе красочной церемонии, стилизованной на сей раз под стихийный уличный митинг, участники которого вместо политических лозунгов выкрикивали фразы и целые абзацы из книг финалистов, а также читали рэп, были объявлены победители. Первую премию получила поэт, главный редактор портала colta.ru Мария Степанова за свою изысканно многослойную ассоциативную книгу «Памяти памяти».

Второе место досталось журналисту и преподавателю Александру Архангельскому за роман воспитания «Бюро проверки». И третьим призером стал Дмитрий Быков с романом «Июнь».

Кроме того, были вручены награды за победу в народном голосовании, которое велось на популярных читательских сайтах. Здесь состав призеров оказался несколько другим. Победителем этого года признан «Июнь» Дмитрия Быкова. Второе место досталось «Рецептам сотворения мира» Андрея Филимонова, а третье—роману «Радуга и вереск» Олега Ермакова.

Впервые в ходе премии была вручена премия «Литблог» для лучших книжных блогеров, пишущих о современной русской литературе. Идея премии принадлежит магистрантам программы «Литературное мастерство» НИУ «Высшая школа экономики». На конкурс литературных блогеров поступило более 60 заявок со всей страны, и экспертный совет, отобрав 15 финалистов, выбрал победителя. Им стала Евгения Лисицына, ведущая канал в телеграме @greenlampbooks.

Особую награду за вклад в литературу получила гранд-дама русской литературы Людмила Петрушевская. Выйдя получать приз, она и здесь продемонстрировала свою незаурядность.

«Я срезанные цветы не люблю,—сказала Петрушевская.—Надо дарить их в горшке. Тогда они долго стоят, я с ними разговариваю».

Минутой молчания собравшиеся профессионалы литературы России почтили писателей, не переживших 2018 год: Андрея Битова, Эдуарда Успенского, Владимира Войновича, Владимира Шарова. ●

**Справка «РГ»**

Национальная литературная премия «Большая книга» учреждена в 2005 году «Центром поддержки отечественной словесности». Призовой фонд премии (распределяемый на трех призеров и на трех победителей народного голосования)—6,1 млн рублей. Лауреатом 2017 года стал Лев Данилкин за биографический роман «Ленин: Пантократор солнечных пылинок».

**КАДРЫ** Эдуард Бояков возглавил МХАТ им М. Горького вместо Татьяны Дорониной

# Академический обмен

**Алена Карась**

Продюсер и театральный режиссер Эдуард Бояков назначен новым руководителем Московского Художественного академического театра имени М. Горького, сообщил на встрече с сотрудниками МХАТ им. Горького министр культуры Владимир Мединский. Заместителем руководителя театра по творческой работе стал заслуженный артист РФ Сергей Пускепалис, а заместителем худрука по литературной части назначен писатель и публицист Захар Прилепин. Действующий руководитель театра Татьяна Доронина продолжит работу на специально введенной должности президента театра.

Назначение Эдуарда Боякова художественным руководителем МХАТ им. Горького, безусловно, можно отнести к самым ярким кадровым решениям нынешнего минкульта. Эуард Бояков, находящийся сейчас в Екатеринбурге, прокомментировал «РГ» свое назначение по телефону:

*Есть ли у вас программа, с которой вы начнете свою работу?*

**БОЯКОВ**: Программа есть. Но я бы хотел подробно о ней поговорить, а не в таком коротком телефонном разговоре. Мы обсуждали ее вместе с Захаром не один день. Вообще Захар не только удивительный и выдающийся писатель. Он обладает редким качеством—любить книги других. Его книга «Взвод», другие его тексты ясно свидетельствуют об этом. Говоря самыми общими словами о программе, выделю современную драматургию—это сейчас важнейшая для нас тема. МХАТ всегда был театром, который если и не открывал авторов, то обеспечивал их статус, институализировал значимые явления в драматургии. Сейчас это утрачено вообще. У нас появилась надежда в начале 2000-х годов, когда МХАТ во главе с Табаковым начал делать фестиваль «Новая драма». Но сейчас мы видим, что новая драма опять возвращается в подвальчики, становится маргинальной. А она должна быть и на больших сценах. На полторы тысячи человек.

С другой стороны, мы думаем о том, что касается академического театра. Не хочется вдаваться в полемику, но тот же Табаков убрал слово «академический» из названия МХАТ, а вот Доронина не убрала. Если мы сможем найти актуальный смысл этого слова, если мы не облажаемся в попытке удержать его статус, удержать традицию академического репертуарного театра, то будем считать свою задачу выполненной. Это не пустое слово. И оно должно быть поддержано мощной труппой.

*Можно ли это сказать о сегодняшней труппе МХАТ им. Горького? Сокращений не предвидится?*

**БОЯКОВ**: Труппа должна быть мощным инструментом, средством строительства театра. Играть спектакль 1908 года уже, конечно, невозможно—антропология изменилась, само тело современного человека уже другое, но тема академизма и в актерском искусстве остается. Я все сделаю, чтобы труппа смогла участвовать в строительстве театра. А дальше—уже вопрос к нам.

*Прилепин будет в роли классического завлита?*

**БОЯКОВ**: Он будет во всех ипостасях. И как завлит, и как писатель. На нашем фестивале «Традиция» мы уже делали с ним спектакль по его книге «Взвод», в Донецке я делал спектакль по стихам поэтов Донбасса, собранным Захаром.

*В возглавляемый вами «Русский художественный союз» входит художник Алексей Гинтовт. Предполагается ли его участие в работе театра?*

**БОЯКОВ**: Алексей Беляев-Гинтовт—выдающийся художник, и я давно думаю о привлечении его в театр. Я очень люблю открывать театральных художников, как это было с Галей Солодовниковой, Полиной Бахтиной. А о Гинтовте в этом качестве можно только мечтать.

*Табаков, кстати, отказался от слова «академический» в названии МХАТ, и он имел в виду отказ от его сталинского периода, когда театр и получил эту четвертую букву.*

**БОЯКОВ**: Отказ от сталинского ампира—да, но, мне кажется, само слово «академическое» сегодня—спасительно для русской культуры. Оно работает на то, чтобы противостоять тотальному напору постмодернистской плесени, разнообразных фейков и имитаций в социальных сетях и медиа, когда ты не понимаешь, где объект, где субъект. И в этом отношении воспитание вкуса к академическому—наше спасение.

*Ваша программа близка тому, что сегодня пропагандирует министр культуры, в частности—поддержку национально-патриотической, исторической драматургии.*

**БОЯКОВ**: Да, и «Взвод» Прилепина—это как раз историческое произведение, в самом высоком смысле—патриотическое. Сколько мы проговорили когда-то с Леной Греминой о важности исторической драматургии! Как такой театр, как МХАТ, может выжить без истории? Это ведь не маленькая «Практика»—это тысячник! ●

РИА НОВОСТИ

Эдуард Бояков: Современная драматургия—это сейчас важнейшая для нас тема.

**Справка «РГ»:**

Эдуард Бояков в начале 90-х годов провел первую в России негосударственную внешнеторговую сделку с нефтью. В 1995 году он стал директором фестиваля «Золотая маска», создал фестиваль «Новая драма» и театр «Практика». Совместно с Политехническим музеем создал «Политеатр», а параллельно запустил проект «Человек.doc» о героях современности. В 2013 году был избран на должность ректора Воронежской государственной академии искусств, а в 2015 году был снят с поста. В 2017 году совместно с Захаром Прилепиным и целым рядом художников и музыкантов создал «Русский художественный союз». В 2018 году стал доверенным лицом кандидата в президенты.

**ПОВЕРХ БАРЬЕРОВ**

**Михаил Швыдкой,**
доктор искусствоведения

## ПРАВДА И ИСТИНА

Завершившаяся в воскресенье XX Международная книжная ярмарка интеллектуальной литературы, названная два десятилетия назад Non/fiction, сегодня вмещает все пространство литературы, как fiction—художественной, выдуманной, творчески мифологичной, так и той, что полностью отвечает ее названию, то есть документальной, научно-популярной, образовательной. Романы В. Набокова, А. Иванова, В. Сорокина, Г. Яхиной уживаются с томами из серии «ЖЗЛ», написанными не менее маститыми современными авторами—от Д. Быкова до А. Варламова, а также бестселлерами на любой вкус—от «Очаровательного кишечника» до книг по гастрономии.

И все же в самом замысле этой ярмарки, которая в нынешнем году отмечала свой двадцатилетний юбилей, равно как и в ее названии, конечно же, есть вызов, связанный с тем внутренним противоречием, что, как кажется, существует между образным и рациональным постижением мира. И как бы просветители в XVIII столетии ни пытались примирить два этих подхода к бытию в едином понятии Разума, как бы ни доказывал великий Гегель, что, в конечном счете, науки и искусства делают одну великую работу, довольно часто внешние противоречия оказываются важнее глубинного единства.

По остроумному замечанию Ноя Юваля Харари, человек разумный, homo sapiens, не всегда соответствует этому высокому определению, наши собратья по разуму с момента своего появления на свет были склонны к сплетням и мифотворчеству. (Напомню звонкую мысль Трумена Капоте: «Вся литература—это сплетня».) Разграничение коллективного мифа и научного знания, равно как и появление авторской литературы,—длительный процесс, который занял не одно тысячелетие. В периоды, когда сомнению подвергаются фундаментальные принципы разрушающихся исторических формаций, когда разваливаются идеологические системы и режимы, с особой остротой возникает потребность в позитивном знании, которое кажется куда надежнее любых мифологем. Впрочем, не только в подобные периоды. Эта потребность существует всегда, хотя не всегда она может претендовать на первенство в общественном сознании. Именно поэтому важнейшие идеи эпохи порой высказывают персонажи сомнительных нравственных качеств. Помните, в мольеровском «Дон Жуане», написанном в 1665 году, на вопрос Сганареля о вере заглавный герой дает совершенно еретический по тем временам ответ: «Я верю, Сганарель, что дважды два—четыре, дважды четыре—восемь». Если не веришь в небеса, если не нуждаешься во вне тебя находящемся нравственном законе, то остается уповать только на конкретное знание и на те принципы, которые ты сам должен для себя сформулировать. Собственно, в этом и заключается экзистенциальная трагедия, которой трудно избежать человеку, дерзающему жить вне мифологического пространства.

> В России последней трети XIX века не было согласия насчет того, что важнее для человека—правда или истина

Потребность в документальной литературе, в литературе факта рождается тогда, когда общество переживает фундаментальный идеологический кризис, и не только в странах, сбросивших с себя шинель тоталитаризма. Документальная драма обрела мощь в 60-е годы прошлого века благодаря германоязычным авторам-антифашистам, которые рассчитывались с прошлым, опасаясь за будущее Европы и мира. Но еще в «Оглянись во гневе», своеобразном манифесте британских «рассерженных молодых людей», появившемся на свет в 1956 году, Джон Осборн обрушивается на обветшавшую идеологию архиепископа Кентерберийского и на проповеди Джона Бойнтона Пристли. Именно в конце 50-х годов XX века возник запрос на новый документализм и в США. Причем не только в non/fiction, но и в том сегменте литературы, которую принято называть художественной. «Новый журнализм» Т. Вулфа, Т. Капоте, Н. Мейлера стал своего рода творческой мистификацией, вымышленная литература рядилась в одежды достоверной и добросовестной журналистики. Том Вулф, один из родоначальников и теоретиков этого направления, конечно же, не был искренен, когда писал, что «журналистика—это искусство, а современная литература—старорежимная пошлятина». Но в таком подходе был ответ на запрос времени.

«Правды, и ничего кроме правды» требуют тогда, когда устали от идеологических интерпретаций как прошлого, так и настоящего. Когда интерпретация становится назойливой манипуляцией, затрудняющей поиск достоверного знания. Слова утрачивают смыслы, перестают быть важнейшим инструментом, упорядочивающим хаос бытия.

> Документальная литература—своего рода акт доверия к читателю. Он сам должен разобраться в происходящем

В такие периоды художественная, сочиненная литература отступает перед документалистикой во всех ее проявлениях—от мемуаров и исторических сочинений до томов архивных документов, публикация которых, как правило, дает толчок новым интерпретациям прошлого.

Документальная литература—это своего рода акт доверия к читателю. Он сам—без посредника в лице автора-сочинителя или автора-толкователя—должен разобраться в происходящем. Дойти до сути своим умом по мере собственных возможностей. Он хочет сам осмыслить тот или иной факт, ввести его в контекст своего опыта. И этот индивидуальный процесс познания сродни акту творчества. И, конечно, неизбежно возникает вопрос о том, какое знание нужно современному человеку? Чем успокоится его пытливый разум и взволнованное сердце?

В России последней трети XIX века не было согласия насчет того, что важнее для человека—правда или истина. Достоевский в дневниках 1877 года, похоже, отдает предпочтение Истине («Всякий, кто искренно захотел истины, тот уже страшно силен»). Тургенев в одном из последних стихотворений в прозе «Истина и Правда» (июнь 1882 г.) отдает предпочтение Правде. («Истина не может доставить блаженства... Вот Правда может... За Правду и умереть согласен».) Но человек так устроен, что хочет не только возможного, но и невозможного. Правды и Истины. Знания позитивного, но и метафизического. Добытого им самим в пору раздумий и тревог о судьбах Отечества. XX книжная ярмарка Non/fiction доказала это убедительно. ●

— Все материалы автора
rg.ru/sujet/3775

**ЭВОЛЮЦИЯ** Что позволяет крокодилу доминировать 85 миллионов лет

## ВЛАСТЬ ЗУБА

**Андрей Меркулов**

Более 17 лет американский профессор Грегори Эриксон изучает укус крокодила. Занятие, конечно, опасное, ведь дело приходится иметь с одним из самых хитрых и опасных хищников. Ученый придумал целый набор инструментов, которые давали попробовать на зуб крокодилам. А затем на основе множества экспериментов стала создаваться теория. Главный вопрос, на который искал ответ Эриксон, давно волнует ученых. Крокодилы считаются одними из самых успешных животных, они безраздельно властвуют на своих территориях уже более 85 миллионов лет. Почему? Что дает им такое преимущество?

Судя по останкам этих древних рептилий, форма их туловища за многие миллионы лет осталась почти неизменной. А вот габариты менялись неоднократно. От карликов в один метр до гулливеров более 10 метров, а затем вновь превращались в карликов и т.д. Важно, что вместе с размером и массой менялась форма морды и зубов, каждый раз подстраиваясь под «пищу» своего времени. Сегодня известно несколько видов крокодилов, их габариты от 1,2 до 7 метров. Причем все они среди своих прямых конкурентов являются чемпионами по силе укуса.

Но один результат стал настоящим откровением для ученых. Они изучали относительную силу укуса—соотношение силы зубов к массе тела крокодила. Всегда считалось, что у разных видов животных этот параметр сильно различается. Однако крокодилы удивили редкой стабильностью, у всех, независимо от

DEPOSITPHOTOS

Среди своих прямых конкурентов крокодилы являются чемпионами по силе укуса.

размера, это соотношение было примерно одинаковым. Что касается максимальной силы укуса, то у миссисипского аллигатора она составляет 144 атмосферы, у гребнистого крокодила -- 251, у нильского 340 атмосфер. Для сравнения: у львов -- 40 атмосфер, у гиппопотама 124. Известно, что крокодилы могут убить и съесть даже взрослых самцов львов, не говоря о прочих хищниках саванны.

Таким образом, ученые получили важный инструмент, модель, что позволило заглянуть в далекое прошлое и оценить, как кусали свои жертвы вымершие гигантские крокодилы. Скажем, у древнего сарказуха сила укуса сравнима с весом грузового полуприцепа. Кроме того, стало ясно, как эволюционировали крокодилы. Если природа меняла «меню», производя на свет новые виды животных, крокодилы, по сути, оставаясь прежними, просто меняли массу тела, а с ней и челюстно-зубной аппарат. Но меняли так, чтобы пронзать тело наиболее распространенных на данной территории животных, а значит, доминировать.

Эриксон задался вопросом: чтобы так сжимать зубы, рептилиям нужны соответствующие мышцы. Это была новая долгая работа ученого. И он нашел из многих мышц крокодила ту самую главную. Она находится под челюстью и бокам нижней части на шее. Аналогичных по силе нет ни у одного животного на земле.

Зачем крокодил так натренировал именно эти мышцы? Причина в особенностях его охоты. Ведь он приближается к жертве почти незаметно, все мышцы спрятаны под водой, над поверхностью еле видны только глаза, ноздри и уши. А затем следует стремительный прыжок, и пасть захлопывается как мощный капкан.

Теперь, найдя закономерности укуса крокодила, ученый занялся питанием его ближайших родственников и другими древними животными, в частности, динозавров и тираннозавров. Может, эти монстры своими челюстями способны дробить камни? ●

**ЭКСКЛЮЗИВ** В мире начинается гонка за гигантскими ресурсами океана

# Кто первый за кладом

**Юрий Медведев**

В мире начинается гонка за богатейшими ресурсами Мирового океана. У кого шанс первым добраться до этого «клада»? Готова ли Россия включиться в это соперничество? Об этом корреспондент «РГ» беседует с вице-президентом РАН Андреем Адриановым.

*В США уже созданы компании, которые намерены добывать на астероидах полезные ископаемые. Вроде бы фантастика, но уже сделаны оценки, всерьез обсуждаются планы таких миссий. Причина понятна: Земля стремительно истощается, а запросы человека, наоборот, растут. Значит, сырье где-то надо брать. Почему бы не в космосе. С другой стороны, у нас под боком океан. Говорят, что это неисчерпаемая кладовая запасов со всей таблицей Менделеева. Не слишком ли оптимистично? Действительно неисчерпаемая?*

**АНДРЕЙ АДРИАНОВ**: Сначала одно сравнение. Вы знаете, сколько человек слетали в космос и вернулись? 560 человек! А сколько опускались на максимальную глубину в Марианской впадине? Только трое—Уолш, Пикар и совсем недавно кинорежиссер Кэмерон. Глубже семи километров опускались не более 15 пилотов, глубже шести километров—несколько десятков. То есть океан изучен гораздо меньше, чем ближний космос. А ведь его воды занимают 71 процент площади планеты, из них около 95 процентов приходится на глубины более одного километра.

Теперь о кладовой. Вы правы, это почти таблица Менделеева. Только запасов во много раз больше, чем на суше. Например, никеля больше в шесть раз, кобальта—в десятки раз, марганца—в два раза и т.д. Найдены практически все редкоземельные элементы, которые сегодня становятся особенно дефицитными, так как широко используются во многих отраслях промышленности. Около 70 процентов всех запасов нефти на планете находится под водой. Даже в самой морской воде содержится более 70 химических элементов, сегодня из нее добывают 60 процентов магния и 90 процентов брома. Этот список минеральных запасов можно продолжать долго, но уже очевидно: океан может обеспечить ими потребности человека на сотни лет вперед.

### Наутилусы уже на старте

*Наверняка из желающих добраться до этих богатств уже очередь выстроилась и скоро впору объявлять «океанскую» лихорадку? Кто будет регулировать доступ к кладовым?*

**АНДРЕЙ АДРИАНОВ**: Прежде всего это Международный орган по морскому дну, созданный в 1994 году в рамках Конвенции ООН по морскому праву. Он регулирует доступ к минеральным ресурсам, которые находятся вне зон национальной юрисдикции, выдает разрешение на разведку. А так как многие страны ее уже завершили, то скорее всего с 2020 года начнется выдача разрешений и на добычу. Хотя ООН и объявила океанские ресурсы «всеобщим достоянием человечества», развитые страны стремятся разными способами закрепить за собой «впрок» обширные участки морского дна. Как? Они добиваются лицензии на разведку с последующим правом на добычу. Именно так уже «поделен» очень богатый район в Тихом океане—Кларион-Клиппертон.

И здесь надо обратить внимание на важнейший момент. Страна, которая претендует на добычу ископаемых, должна продемонстрировать, что она может это сделать, что у нее есть техника, способная эффективно работать на больших глубинах. В первую очередь это роботы. И в целом ряде стран уже созданы подводные «экскаваторы», «трактора», «комбайны» и другая техника. Скажем, Япония с помощью глубоководных подводных комбайнов в своей экономической зоне уже ведет добычу полиметаллических руд на глубине 1600 м и уже в самое ближайшее время избавится от импорта никеля. Бельгия успешно испытала робототехнический комплекс, который вел разработки на глубине 5000 метров. Транснациональная компания «Наутилус» в море Бисмарка завершила испытания глубоководных комбайнов для добычи глубоководных полиметаллических сульфидов и подъемных систем их доставки на суда-рудовозы. Эта же компания разработала и испытала технологию добычи железомарганцевых конкреций с глубины 4000 м. В гонку активно включился Китай. Там создано национальное агентство по минеральным ресурсам океана, для поиска месторождений построен глубоководный, до 7000 м, обитаемый аппарат «Цзяолун». В Китае и Южной Корее строятся большие суда, оснащенные мощными роботами для исследований на глубинах 6000—7500 м.

NAUTILUSMINERALS.COM

Такие роботизированные монстры будут править на дне морском.

**АКЦЕНТ**

Андрей Адрианов: У нас сегодня нет техники для добычи ресурсов на большой глубине, но самое тревожное, что она пока даже не разрабатывается

*Судя по тому, что наша страна только сейчас всерьез задумалась о роботизации, нас нет в лидерах океанской гонки?*

**АНДРЕЙ АДРИАНОВ**: В определенной степени вы правы. С одной стороны, мы ведем разведку в трех крупных по запасам районах в Тихом и Атлантическом океанах. Это работы на глубинах до 4800 м в уже упомянутом Кларион-Клиппертоне, это район Магеллановых гор, где глубины 2000 м, и это Среднеатлантический хребет с глубинами до 4000 м. Так что с разведкой все более-менее нормально, не хуже, чем у конкурентов. Но вот чем будем добывать—большой вопрос. У нас сегодня нет такой техники, а самое тревожное, что она пока даже не разрабатывается. А ведь когда-то наша страна была среди лидеров исследований океана, но из года в год теряет свои позиции. И если еще недавно рассчитывали, что сможем такие машины купить, то сейчас по политическим причинам с этими надеждами придется распрощаться, а значит, все делать самим, развивать подводное машиностроение.

Надо учесть еще один важный момент, экологический. Опыт показывает, что человек, беря богатства у природы, быстро и «умело» наносит ей серьезный вред. Так вот, международные правила диктуют, чтобы добыча велась с учетом экологических требований. А в океане есть своя специфика. Многие месторождения, например глубоководные полиметаллические сульфиды, находятся в местах выхода гидротермальных источников, где существуют уникальные донные сообщества с высоким биологическим разнообразием и рекордными показателями биомассы. Здесь сосредоточены огромные скопления крабов, креветок, моллюсков и т.д. С одной стороны, мы нуждаемся в добыче минеральных ресурсов из океанских глубин, с другой — это не должно быть любой ценой, ценой гибели уникальных донных экосистем.

Нужна «золотая середина». Где-то можно вести добычу, а где-то надо сделать выбор в пользу сохранения глубоководных экосистем, создать в таких местах «глубоководные заповедники» со статусом морских охраняемых районов. Такой подход позволит глубоководным сообществам, подвергшимся разрушительному воздействию при разработках донных месторождений, восстанавливаться, используя так называемый «компенсирующий потенциал» соседних «заповедных» участков морского дна с высоким биоразнообразием. А вот если тотально все «вытоптать», то шансов на восстановление уже не останется или это потребует больше времени.

Все претенденты на добычу обязаны представить проекты, как они намерены минимизировать негативное воздействие на глубоководные экосистемы. Но для этого необходимы очень серьезные комплексные исследования. За последние пять лет наши конкуренты провели 17 крупных экспедиций для изучения уникальных биосистем в районах потенциальной добычи минерального сырья, а Россия—ни одной. При таком подходе получить «добро» на добычу будет крайне сложно.

### Рыбы хватит на всех

*Если к разработке минеральных ресурсов океана в зонах вненациональной юрисдикции пока почти не приступали, то с морепродуктами ситуация обратная. Раздаются голоса, что вылов рыбы стремительно растет и совсем скоро тралы могут оказаться пустыми.*

**АНДРЕЙ АДРИАНОВ**: Еще недавно именно так и считали. Но за последние годы представления о биоразнообразии ёв океане существенно изменились. Еще в 2009 году в престижном журнале Science сообщалось, что в океане примерно два миллиарда тонн рыбы. Причем один миллиард в эпипелагиали (до глубины 200 м) и примерно столько же в мезопелагиали (на глубинах от 200 до 1000 м), откуда ее добывать современными методами довольно сложно. Но через несколько лет в не менее уважаемом журнале Nature опубликованы данные, доказывающие, что только в мезопелагиали сосредоточено от 11 до 15 миллиардов тонн. То есть ошибка на порядок. И если опираться на эти цифры, полученные с помощью современной техники, то изъятие рыбных ресурсов из океана может быть увеличено с нынешних 90 млн тонн в год до 200 млн тонн без подрыва его ресурсной базы. Конечно, нужны новые технологии добычи таких глубоководных ресурсов и их переработки. Океан может обеспечить человечество пищей на многие десятилетия, если не столетия.

*В сфере минеральных ресурсов действуют единые правила для работы вне зон национальных юрисдикций, есть международный орган, который их вырабатывает и следит за выполнением. А кто регулирует отношения в рыболовстве?*

**АНДРЕЙ АДРИАНОВ**: Здесь такого единого органа нет, между странами существуют отдельные соглашения по рыболовству в отдельных районах Мирового океана. Например, Россия участвует в 24 региональных организациях по управлению рыболовством и в 62 межправительственных соглашениях по рыболовству с 46 странами. В основе определения квот для различных стран лежит достаточно простой принцип. Кто больше вложил в научные исследования по какому-то ресурсному виду, тот имеет больше оснований для получения квоты на его вылов. Отставая в этих исследованиях, Россия уже испытывает сложности в реализации своих заявок на увеличение квот по вылову некоторых биоресурсов. Яркий пример—ситуация с добычей криля и ценных глубоководных видов рыб в наших традиционных районах лова в Антарктике. Отсутствие со стороны России современных исследований запасов этих биоресурсов служит поводом для ограничения доступа страны к этим высокопродуктивным районам Мирового океана. ●

**ДОБЫЧА ПОЛЕЗНЫХ ИСКОПАЕМЫХ НА ДНЕ ОКЕАНА**

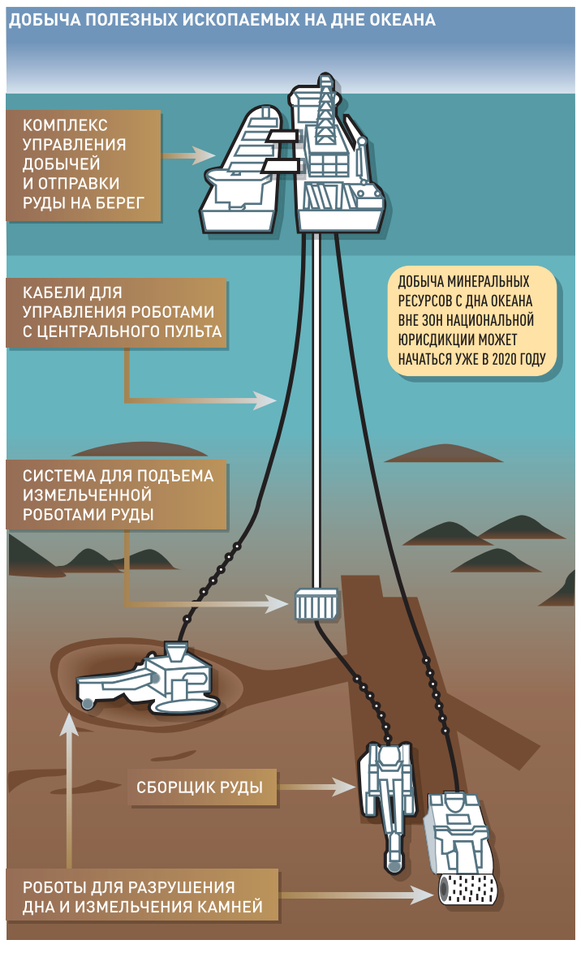


ИНФОГРАФИКА «РГ» / МИХАИЛ ШИПОВ / АНТОН ПЕРЕПЛЕТЧИКОВ / ИГОРЬ ЗУБКОВ

### Голубая аптека

*Океан уже называют «аптекой будущего», которая в корне может изменить ситуацию в медицине. О чем речь?*

**АНДРЕЙ АДРИАНОВ**: Думаю, в ближайшее время будем потихонечку переходить от «зеленой» аптеки к «голубой». Сегодня медики говорят, что 80 процентов антибиотиков, полученных из наземного сырья, уже не работают. Опасные бактерии к ним адаптируются, более того, появились супербактерии, которые не берут никакие лекарства. Природные антибиотики—это вещества, которые вырабатывают одни микроорганизмы для борьбы с другими микроорганизмами. Потенциал «наземных» микроорганизмов, по мнению фармакологов, в значительной степени уже исчерпан. Но в океанских глубинах разнообразие микроорганизмов, как показывают современные исследования, не меньше, чем на суше. Используя их, можно создать совершенно новые антибиотики, и это задел для медицины на многие годы вперед.

Кроме того, глубоководные обитатели океана могут помочь человечеству в борьбе с онкологическими заболеваниями. Дело в том, что у многих глубоководных существ нет онкологических заболеваний. Исследования показали, что выделенные из них вещества обладают выраженной противоопухолевой активностью.

Итак, России надо срочно вступать в гонку за ресурсы океана, иначе от лакомого пирога ничего не останется. Конкуренты все поделят. Каковы планы? Что предусмотрено в национальном проекте «Наука»? Есть океан в семи приоритетах развития научно-технологического развития страны, утвержденных руководством страны?

Андрей Адрианов: Океан в том или ином виде представлен в пяти из семи «больших вызовах», под которые разработаны приоритеты нацпроекта. Это, в частности, вопросы медицины, связанности пространства, ресурсное обеспечение, продовольственная безопасность, робототехника. Кроме того, считаю, что необходимо возродить государственную программу «Мировой океан», в рамках которой наши ученые вели масштабные исследования природы океана. Но прежде всего надо срочно в России создавать новую технику для работы на больших глубинах. Иначе туда придут другие и мы окажемся в арьергарде.

**СОБЫТИЕ** Зачем коллайдер остановили на два года

# Охота на Нобелей

**Аркадий Симонов**

Врученная за открытие бозона Хиггса Нобелевская премия вызывает у физиков двоякие чувства. С одной стороны, конечно, радость за столь высокое признание их работы, с другой—тревогу. А что дальше? Да, построенный почти за 10 миллиардов долларов специально под бозон Хиггса знаменитый Большой адронный коллайдер (БАК) поймал частицу Бога. Но открыв ее, одновременно закрыл последнюю страницу Стандартной модели, которая считается одним из самых главных достижений науки XX века. Из всех предсказанных ее элементарных частиц ученые постепенно открывали одну за другой, пока наконец не добрались до Хиггса.

Физики надеялись выжать из этого ускорительного монстра длиной 27 километров и другие открытия, однако он больше не «плодоносил». И вот сейчас БАК остановили на два года, чтобы еще выше поднять энергию столкновения протонов. Теперь уже до максимальных 14 ТэВ. Но если он и дальше будет только подтверждать Стандартную модель, это, по мнению лауреата Нобелевской премии Сэмюэла Тинга, окажется большой неудачей.

Чем же недовольны физики? Вроде бы Стандартная модель показала себя безупречно. Но ученые употребляют другой термин: модель себя исчерпала. Она работает на своем «поле», но не может объяснить множество фактов, которые «проросли» на чужом. А это и «темная материя», и «темная энергия», на которые приходится 95 процентов массы Вселенной, и только 5 процентов на видимую—звезды и планеты. Также неясно, почему в ней нет антивещества. Много лет наука пытается разгадать тайну этих феноменов, пока без успеха. Здесь нужна новая физика. Путь к ней лежит в поиске отклонений от Стандартной модели, поэтому роль локомотива науки у теоретиков теперь перехватывают экспериментаторы.

—После модернизации коллайдера в 10 раз увеличится число столкновений протонов,—говорит Виктор Саврин, замдиректора НИИ ядерной физики МГУ, координатор участия российских институтов в создании и работе БАК. —Ускоритель сможет за год получить столько же данных, сколько собрал за весь период с 2008 года. Также будет усовершенствована обработка информации. Задача сложнейшая, ведь при столкновениях миллионов протонов рождаются десятки миллионов самых разных частиц, и среди этого океана надо выбрать всего лишь один сигнал о новой частице, отсеяв все лишнее. Сложней, чем найти иголку в стоге сена. Отбор данных и их обработка не менее трудный процесс, чем создание самого БАК.

Впрочем, многие физики уже не слишком верят, что даже модернизированный БАК сумеет открыть дверь в новую физику. Сейчас считается, что носителями «темной материи» должны быть очень тяжелые частицы. Их можно получить, только сталкивая протоны с высочайшей энергией, которую даже модернизированный БАК не потянет. И вот уже ученые замахнулись на ускоритель с фантастической энергией 100 ТэВ, где протоны будут разгоняться по кольцу в 100 км. Пока такой проект существует только на бумаге, никто не оценивал его стоимость, но опыт показывает: если ученые находят для своих идей весомые аргументы, им удается убедить власть имущих раскошелиться. Ведь чем дальше в глубь природы, тем неохотней она выдает свои тайны, тем они стоят дороже. Но если прорыв к новой физике произойдет, то на энтузиастов прольется настоящий дождь новых Нобелей. ●

REUTERS

Коллайдер будет модернизирован, чтобы открыть путь к новой физике.

**ЛАБОРАТОРИЯ** Тест мгновенно распознает любую инфекцию

# Теперь не спрячется

**Сергей Деменко**

Уникальный тест создан американскими генетиками. Он может почти мгновенно выявить в крови или слюне человека любую инфекцию. Это особенно важно, когда врачи еще не знают, какую конкретно болезнь надо лечить, каким микробом она вызвана. Существующие на сегодня методы быстрого выявления инфекции работают только в крупных медицинских центрах, причем у большинства очень низкая точность.

Созданный генетиками универсальный тест способен обнаружить все известные на сегодня бактериальные патогены и все их разновидности. Авторы подчеркивают, что этот метод поможет эффективно бороться, с супербактериями, которые научились адаптироваться к антибиотикам. Уже появились феномены, которых не берет ни один из известных сегодня препаратов. Но проблема еще серьезней. Микробы могут вырабатывать иммунитет к антибиотикам не поодиночке, а «коллективно», обмениваясь информацией. Например, медики обнаружили, что бактерии, найденные в сточных водах Дели, выработали защиту против «антибиотиков последней надежды», и начали обмениваться генами по производству «противоядия» к ним.

И здесь поможет созданный американцами тест. Он может быстро определить тип инфекции и подбирать к ней антибиотик, к которому она еще не успела выработать иммунитет. Тест состоит из четырех миллионов магнитных наночастиц, способных распознавать и вылавливать гены всех патогенных бактерий. Суть в следующем. Наночастицы, попав в образец крови или слюны, «приклеиваются» к генам этих микробов, что позволяет их выловить, а затем разделить с помощью мощного магнита.

Даже если в образце присутствуют сотни или тысячи разных штаммов микробов, тест распознает их практически мгновенно, позволяя медикам сразу же начать лечение пациента. Это особенно важно, когда врачи не могут даже представить, какие бактерии способны вызвать ту или иную болезнь. ●

**НОВОСТИ**

## В Премьер-лиге появится система VAR

# ВКЛЮЧИЛИ ВИДЕО

**Илья Соболев**

Общее собрание клубов российской Премьер-лиги (РПЛ), состоявшееся вчера в Москве, можно назвать историческим. На нем юридически было утверждено использование системы видеопомощи судьям (VAR), начиная со следующего сезона.

После удачного опыта работы VAR на чемпионате мира-2018 сразу несколько стран взяли систему на вооружение: видеосудьи уже трудятся в чемпионатах Испании, Италии, Германии, Франции, а со следующего года к ним примкнет английская Премьер-лига.

УЕФА тоже не стал отставать: в минувший понедельник исполком организации постановил использовать VAR на матчах плей-офф Лиги чемпионов, финале Лиги Европы и играх решающей стадии Лиги Наций-2019. Теперь видеоассистенты будут и в России.

> Работать российские видеоарбитры будут из централизованной VAR-комнаты в Москве

—Неясна была окончательная сумма всего этого. Сегодня мы услышали общую сумму—в районе 9—10 миллионов рублей на каждый клуб. Это—не учитывая зарплаты арбитрам,—поведал журналистам президент РПЛ Сергей Прядкин.

Внедрять VAR будут постепенно. В сезоне 2019/2020 ее планируется использовать в девяти матчах: полуфиналах и финале Кубка России, а также в стыковых играх за право играть в РПЛ. При этом работать видеоарбитры буду из единого центра в Москве.

Также на вчерашнем собрании клубов РПЛ обсуждался календарь на следующий сезон. Его еще предстоит утвердить, но примерные очертания уже вырисовываются. Сезон начнется 6 июля матчем за Суперкубок, а старт чемпионата запланирован на 14-е число того же месяца. До зимней паузы будет сыграно 18 туров, причем последний из них—не позже 1 декабря. В Красноярске и других «холодных» городах зимой матчей не будет. Ради этого РПЛ готова корректировать календарь вручную.

По датам окончания чемпионата определенности пока нет. Пока 30-й тур планируется провести 17 мая, а последние стыковые матчи за право сыграть в РПЛ—24 мая. Точные даты будут определены с учетом пожеланий сборной России, которой, возможно, предстоит сыграть на Евро-2020. ●

## Александр Головин принял чемпионов «Локобола»

# РАНДЕВУ В НИЦЦЕ

**Николай Долгополов**

Выиграв в этом году на фестивале «Локобол» приз «Путешествие во Францию», команда Детской Футбольной лиги ЦРФ (Череповец) отправилась в гости к полузащитнику «Монако» и сборной России Александру Головину. Тот, сам выпускник ДФЛ, радушно принял гостей в Ницце. Подарил им майки красного-белого цвета, поставил немало автографов, сфотографировался с каждым из мальчишек.

А еще ответил на многочисленные вопросы. А главным был такой: «Как у вас все это получилось?» И Головин посоветовал: «Если действительно любите футбол, то ни на что не отвлекайтесь. Раз выбрали этот путь, то идите по нему до конца».

Ребята вручили Головину вымпел и талисман—Мишку-Везунчика. Действительно, везения футболисту, только-только выбравшемуся из цепкого кольца постоянных травм, пока не хватает. А Детская футбольная лига подарила «Монако» официальный мяч ДФЛ «Ударь-ка!» и вымпел Лиги. ●

**ФУТБОЛ** Хорват Модрич получил «Золотой мяч», прервав десятилетнюю гегемонию Месси и Роналду

# Явление Луки

REUTERS

Лука Модрич стал первым хорватским футболистом, получившим «Золотой мяч».

**Илья Зубко**

Эпоха Криштиану Роналду и Лионеля Месси официально завершена. Это зафиксировала церемония в Париже, где вручали самую престижную индивидуальную награду мирового футбола. «Золотой мяч» лучшему игроку года по версии журнала «Франс Футбол» достался хорватскому полузащитнику Луке Модричу.

Страшно представить, но в последний раз не Месси или Роналду держали в руках этот приз аж в 2007 году. Тогда «Золотой мяч» вручали бразильцу Кака—целое поколение болельщиков, выросших с тех пор, наверное, с ходу даже не вспомнят, кто это такой. Противостояние португальского суператлета и аргентинского гения затмило собой все остальное и стало, по сути, главным событием десятилетия. На сегодняшний день по количеству «Золотых мячей» в нем зафиксирована ничья 5:5. Нельзя исключать, что Криштиану или Лионель еще вернутся на вершину—оба они по-прежнему в отличной форме и исправно забивают за «Ювентус» и «Барселону». Но их присутствие в списке самых-самых, чего греха таить, утомило многих. Мир жаждет видеть новых героев. Благо, кандидатов хватает.

**АКЦЕНТ**

> Ранее Модрич был признан игроком года по версии ФИФА и получил «Золотой мяч» как лучший футболист чемпионата мира

Выбор в пользу Модрича специалистами был воспринят неоднозначно. Тех, кто считает его несправедливым, достаточно. Например, со 180 журналистами, голосовавшими для «Франс Футбол», наверняка поспорит Антуан Гризманн. В конце концов, логично, чтобы в год проведения чемпионата мира лучшим стал самый яркий игрок из команды, выигравшей этот турнир. Но французский нападающий «Атлетико»—лишь третий в списке.

При всем уважении к чемпионам мира, «Золотой мяч» в руках Модрича по итогам этого года выглядит все-таки более естественно. В конце концов, команда Дидье Дешама взяла свое в «Лужниках» прежде всего коллективом, а не за счет одной звезды. В то время как Модрич—это мозг и интеллектуальный центр лучшей команды Европы. «Реал» в 2018-м в третий раз подряд выиграл Лигу чемпионов. И едва ли он сделал бы это без Луки.

Но главным достижением Модрича в 2018-м стала, конечно, игра за сборную. Даже сами хорваты едва ли видели свою команду в финале чемпионата мира. И Модрич, как настоящий лидер «шашечных», логично был признан лучшим игроком ЧМ-2018. В отличие от тех же Месси и Роналду, он не забивает голы пачками. Он делает еще более важное—ведет и направляет игру. Именно на таких футболистах держатся и клубы, и сборные. Но чаще всего они остаются в тени бомбардиров. Модрич стал исключением из этого правила. И на церемонии в Париже не скрывал своего восторга.

—Трудно описать свои чувства. Я благодарен всем, кто помогал мне оказаться сегодня здесь—одноклубникам, семье, всем, кто за меня голосовал. Если я опередил таких великих игроков, как Роналду, Месси, Мбаппе, Гризманн и Неймар, то значит, я сделал в нынешнем году что-то особенное, — сказал Модрич. — В истории останется имя игрока из небольшой Хорватии, который смог выиграть «Золотой мяч» во времена Месси и Роналду.

Напомним, что в этом году Модрич уже был признан игроком года по версии ФИФА и лучшим полузащитником в Лиге чемпионов. Таким образом, он собрал все значимые индивидуальные призы. Лука стал седьмым футболистом мадридского «Реала», получившим «Золотой мяч. И первым хорватским футболистом, получившим этот приз. ●

Видео смотрите на сайте **rg.ru/art/1624868ф**

**ТОП-10 ФУТБОЛИСТОВ ОТ «ФРАНС ФУТБОЛ»**

1. Лука Модрич («Реал», Хорватия)—753 очка
2. Криштиану Роналду («Ювентус», Португалия)—476
3. Антуан Гризманн («Атлетико», Франция)—414
4. Килиан Мбаппе («ПСЖ», Франция)—347
5. Лионель Месси («Барселона», Аргентина)—280
6. Мохамед Салах («Ливерпуль», Египет)—138
7. Рафаэль Варан («Реал», Франция)—121
8. Эден Азар («Челси», Бельгия)—119
9. Кевин де Брейне («Манчестер Сити», Бельгия)—29
10. Гарри Кейн («Тоттенхэм», Англия)—25

**ХОККЕЙ** На Кубке Первого канала сборная России выступит в боевом составе

# Новичкам здесь не место

**Иван Ильин**

Тренерский штаб сборной России по хоккею обнародовал вчера список игроков, которых ждут в национальной команде на домашнем этапе Евротура. Матчи Кубка Первого канала пройдут с 13 по 16 декабря в Москве и Санкт-Петербурге.

Это уже давно стало своеобразной традицией—если на других этапах Евротура, особенно стартовом, проходящем в Финляндии, сборная России может позволить себе поэкспериментировать с кадрами и проверить в деле новичков, то перед своими зрителями выходят лучшие. Илья Воробьев, возглавивший национальную команду прошлой весной, нарушать традицию не стал—состав будет боевой.

Первое, что бросается в глаза при взгляде на список приглашенных,—полное отсутствие в нем новичков. Здесь хватает и олимпийских чемпионов, и просто опытных ребят, к чьему присутствию в главной команде мы давно привыкли. Отдельно выделим возвращение в сборную Павла Дацюка. Центрфорвард лишился капитанской нашивки в СКА, который также тренирует Илья Воробьев. И специалисты заговорили о закате славной карьеры. Понятно, что не за горами тот день, когда Волшебник действительно отложит коньки в сторону. Но даже в 40 лет Дацюк держит марку, и 23 очка в 28 матчах нынешнего сезона тому наглядное подтверждение.

Приглашение Павла можно объяснить не только спортивными, но и маркетинговыми соображениями. Нынешний Кубок Первого канала будет венчать матч в Санкт-Петербурге на домашнем стадионе футбольного «Зенита». Арена на Крестовском острове примет игру Россия—Финляндия. Вывеска достойная, да и болельщикам Суоми, живущим буквально в паре часов езды от города на Неве, наверняка будет любопытно ради такого дела заглянуть в гости к соседям. Но все равно собрать на хоккее больше 60 тысяч зрителей—задача непростая. И портрет Дацюка на афише людей должен привлечь.

Что смущает в нынешнем составе, так это явная ориентация всего на два клуба. Сразу 21 хоккеист в списке представляет либо питерский СКА, либо московский ЦСКА. Объективно армейские клубы сейчас сильнейшие в КХЛ. Но многим, безусловно, хотелось бы больше разнообразия.

Самым спорным, пожалуй, видится отсутствие в сборной форвардов московского «Динамо» Вадима Шипачева и Дмитрия Кагарлицкого. Одного взгляда на таблицу лучших бомбардиров достаточно, чтобы не сомневаться в их кандидатурах. Эта пара нападающих занимает соответственно третье и четвертое места. А из российских нападающих по результативности они уступают только Никите Гусеву.

В случае с Вадимом можно, наверное, объяснить это историей из прошлого. На Олимпиаде Шипачев играл только в стартовом матче, после чего отправился в запас и больше на лед не выходил. И пусть возглавлял команду тогда Олег Знарок, Илья Воробьев в штаб команды тоже входил. По окончании сезона Шипачев покинул и команду СКА, подписав контракт с «Динамо». О каких-то конфликтах с руководством публично игрок не говорил. Но, возможно, расстались не очень хорошо. И теперь это мешает возвращению игрока в сборную.

Если даже поверить в конспирологическую теорию, основанную скорее на интуитивных догадках, то объясняет она отсутствие только Шипачева. Кагарлицкий со штабом сборной вообще не пересекался. Дмитрий только сейчас оказался в топ-клубе. Уровень «Северстали», где он был лидером и капитаном, нападающий перерос. Но и в статусном «Динамо» не затерялся. Однако пока для игры в сборной этого, видимо, недостаточно.

РИА НОВОСТИ

Нападающий Павел Дацюк (справа) в 40 лет вновь получил приглашение в сборную России.

**Состав сборной России**

**Вратари:** Илья Сорокин (ЦСКА), Игорь Шестеркин (СКА), Игорь Бобков («Авангард»).

**Защитники:** Никита Нестеров, Артем Блажиевский, Михаил Науменков (все — ЦСКА), Алексей Василевский («Автомобилист»), Владислав Гавриков, Василий Токранов (оба—СКА), Виктор Антипин («Металлург»), Андрей Педан («Ак Барс»), Александр Елесин («Локомотив»).

**Нападающие:** Михаил Григоренко, Максим Шалунов, Кирилл Капризов, Иван Телегин, Сергей Андронов, Антон Слепышев (все—ЦСКА), Павел Дацюк, Никита Гусев, Николай Прохоркин, Александр Барабанов, Сергей Плотников, Илья Каблуков, Евгений Кетов, Андрей Кузьменко (все—СКА), Александр Кадейкин, Антон Бурдасов (оба — «Салават Юлаев»), Андрей Локтионов («Локомотив»). ●

**ФИГУРНОЕ КАТАНИЕ**

## Дуэт Степанова—Букин ищет свой путь к олимпийскому «золоту»

# Танцуют не как все

**Анна Козина**

Двукратные призеры чемпионатов Европы в танцах на льду Александра Степанова и Иван Букин, которые не получили приглашения на Игры-2018 в Пхенчхане, в новый сезон и новый олимпийский цикл вошли полные сил и надежд. Они уже выиграли два этапа Гран-при, что случилось впервые в их карьере, и отобрались в финал серии, который уже завтра стартует в канадском Ванкувере. Там, кстати, они тоже будут претендовать на победу.

*Вас часто называли недооцененной парой из-за пресловутой «очереди» в танцах на льду. Предполагали, что придется так долго ждать своего часа?*

**АЛЕКСАНДРА СТЕПАНОВА:** «Очередь», как вы правильно сказали, в танцах есть. Но у нас не было такой установки, что нам придется ждать. Наоборот, нужно много работать, от старта к старту, от сезона к сезону доказывать, чего ты стоишь, только тогда ты получишь расположение судей и высокие оценки.

> Иван Букин: Для нас выиграть Олимпиаду—это даже больше, чем просто мечта. Это жизнь

*После такого успешного начала сезона чувствуете, что все было не зря, что вас воспринимают как лидеров сборной?*

**ИВАН БУКИН:** О статусе стараемся не думать. Первая пара страны вообще определяется не здесь и не сейчас. Это будут другие соревнования.

**АЛЕКСАНДРА СТЕПАНОВА:** Но нам было безумно приятно получать награды на этапах Гран-при в Хельсинки и в Москве. Мы попали в финал. Это нас подстегивает и вдохновляет на дальнейшую работу.

*В этом году к вашей команде присоединился модельер Валентин Юдашкин. Каково выступать в костюмах «от кутюр»?*

**АЛЕКСАНДРА СТЕПАНОВА:** Нам реально очень повезло, что он придумал нам эти костюмы для ритм-танца. Платье получилось очень необычным, не таким, какое я могла бы себе представить. Все-таки танго—это какие-то стандартные цвета: красный, черный, может быть, фиолетовый или зеленый. Но Валентин Юдашкин выбрал серый, и это очень классно, оригинально и очень-очень красиво. Для нас это шедевр.

*В ритм-танце вы катаетесь под танго, в произвольном—под блюзовые мелодии. Обе программы как будто наэлектризованы, наполнены страстью. Как удается показывать такие чувства, ведь в жизни вы не пара?*

**АЛЕКСАНДРА СТЕПАНОВА:** У нас действительно получились два очень сексуальных, мощных образа. Но танцы на льду—это театр, актерская игра. Нам очень часто задают вопрос, встречаемся ли мы с Ваней. Для нас это как комплимент. Значит, мы заставляем зрителей верить.

МИХАИЛ СИНИЦЫН

Александру Степанову и Ивана Букина часто спрашивают, пара ли они в жизни, настолько страстные у них получаются танцы.

*Когда выступал отец Ивана Андрей Букин и его партнерша Наталья Бестемьянова, тоже создавалась такая иллюзия. Сейчас они принимают какое-то участие в тренировочном или творческом процессе?*

**АЛЕКСАНДРА СТЕПАНОВА:** Они, наконец, стали ходить к нам на тренировки. Раньше боялись, что возникнет какой-то дисбаланс с тренерами Александром Свининым и Ириной Жук, что могут помешать, навредить. Но у всех специалистов, кто изо дня в день работает с нами, глаз замыливается. А когда на лед приходят Наташа с Андреем, это глоток свежего воздуха.

*У вас есть любимая программа в исполнении Бестемьяновой—Букина?*

**ИВАН БУКИН:** Это, конечно, «Половецкие пляски»—олимпийская программа, с которой они выиграли «золото» в Калгари. Если честно, я очень часто ее пересматриваю. Шикарная программа. Тогда же танцы были очень популярны. Папа рассказывал, что сначала показывали хоккей как разминку, а потом уже фигурное катание.

*Когда отец наблюдает за вами, видит сходства?*

**ИВАН БУКИН:** Мне кажется, что папа за то, чтобы у меня был свой стиль, свое видение танцев на льду.

**АЛЕКСАНДРА СТЕПАНОВА:** Наташа часто говорит: «Ой, как ты тут похож на Андрюшу!» Но мы на самом деле стараемся меняться. Не гнуть одну линию. В отличие от тех же французов, чемпионов мира Габриэллы Пападакис—Гийома Сизерона. Многие стали брать их прием с лиричным катанием. У нас немного другая история. По чужому пути мы не пойдем. У нас есть своя дорога.

*К чему она должна привести. Какая у вас цель?*

**АЛЕКСАНДРА СТЕПАНОВА:** Выиграть Олимпиаду.

**ИВАН БУКИН:** Мне кажется, все спортсмены стремятся к этому, и мы не исключение. Мы работаем каждый день, стараемся улучшить себя, чтобы достичь этого. Это мечта, хотя даже больше, чем мечта, это уже жизнь. ●

## СОБЫТИЕ

# 04.12

вторник

**Красные туфли**, аккуратно выстроенные на площади Хабима в Тель-Авиве, стали символом протеста против семейного насилия. Его жертвами — и по статистике и по здравому смыслу — чаще становятся женщины. И активисты многих гуманитарных и правозащитных организаций решили еще раз привлечь к проблеме внимание правительства, добиться, чтобы меры по защите и профилактике принимались не только на бумаге, но и на деле. В прошлом году на помощь жертвам семейного насилия государство выделило сумму, равную 70 миллионам долларов. Но реально почему-то удалось потратить только десятую часть ее.

Во вторник многие женщины Израиля не вышли на работу. В стране проходит общенациональная акция протеста. В этом году в небольшом Израиле в результате семейных конфликтов уже погибли 24 человека, в том числе две девочки в возрасте 16 и 13 лет, несчастье с которыми приключилось накануне. Людей в Израиле не так много, о каждом, тем более о детях и подростках, принято заботиться. Поэтому подобные преступления вызывают особенно болезненную реакцию в обществе.
Понятно, что семья без конфликтов — что-то из области сказок. Иногда супругам и детям бывает сложно понять друг друга, о чем-то договориться, за что-то простить или, если это невозможно, принять рациональное решение о разводе. Иногда спасти брак помогают друзья, родственники, священнослужители, семейные психологи, наконец. Переждать сложный период можно в кризисных центрах, пересидеть у знакомых или родителей. Но если ситуация заходит слишком далеко, искать причины разлада приходится патологоанатомам и полицейским следователям. И для того, чтобы конфликты как можно реже приводили к трагедиям, провели эту акцию.

AP

## СВЕЖАЯ ГОЛОВА

**Кирилл Разлогов,**
культуролог, критик, телеведущий

Сочетание аналитических и социальных навыков сегодня оказывается все более ценным для людей разных профессий. А вот нелюдимость и социопатия оставляют работников за бортом. («РГ», 9-я полоса.) Ориентируясь на собственный опыт, могу сказать, что любой человек, работающий в сфере СМИ или искусства, обязан уметь легко общаться, обладать коммуникабельностью. Исключение, пожалуй, составляют художники, которым легче работается в одиночестве. Что касается, к примеру, писателей, то социальные навыки очень сильно влияют на качество того, что они делают, и как их произведения потом воспринимаются окружающими. Поэтому могу сказать, что коммуникативные качества не подменяют таланта, но способствуют тому, чтобы этот талант был признан современниками.

Что касается кинематографа, телевидения, то все эти профессии живут за счет того, что люди — профессионалы своего дела, то есть хорошие коммуникаторы. На этом и строится их карьера.

Тем не менее, на мой взгляд, стоит различать текущий успех того или иного человека, который создает произведения, от успеха самих произведений в будущем. И объективная оценка этих произведений (хотя оценка в искусстве всегда относительна), но, скажем, оценка последующими поколениями может очень сильно отличаться от того, как «шедевр» принимают современники. И уж она совершенно не зависит от личных качеств того или иного художника. Так что здесь ситуация всегда многоплановая и далеко не однозначная.

Если говорить о технологиях в сфере кино, телевидения, то, конечно, они весьма сильно влияют и на коммуникацию, и на форму общения между людьми. Технический прогресс и дает дополнительные возможности, и накладывает дополнительные ограничения — например, люди стали меньше читать относительно того, что было в эпоху моей юности. Поэтому не скажу, что технологический прорыв — это всегда хорошо. Однако нравится нам это или нет, объективные изменения, которые происходят в нашей жизни, необходимо учитывать. Некоторые коллеги моего уже преклонного возраста сожалеют, что их представления о том, что такое хорошо и что такое плохо, причем не только в повседневной жизни, но и в размышлениях о произведениях искусства, об истории, уходят в прошлое. И у нового поколения совершенно другие обо всем этом мысли. Но я не вижу в этом особого драматизма, потому что каждое поколение в этом плане отличается от предыдущего, жизнь меняется. К примеру, много говорили об исчезновении эпистолярного жанра, который пропал в конце XX века: постепенно сходил на нет с появлением смартфонов и эсэмэсок. Но он обрел совершенно новую жизнь, новые формы. Конечно, непохожие на классические, но тем не менее очень живые и непосредственные, так что все в мире относительно.

А вот умение работать в команде в театре и кино — это вечная ценность и абсолютно неизбежная вещь.

Что я еще бы хотел отметить особым образом (но это вопрос скорее социальный, чем технологический): мы воспитывались в эпоху конвейера, когда, чтобы заставить человека работать, нужно было поставить его в наиболее сложное и неудобное для него положение, нужно было заставить его делать одну и ту же операцию 30 раз, ни на что не отвлекаясь. Сейчас, на мой взгляд, мы живем в эпоху, когда человек поставлен в наиболее удобное положение относительно того, что он делает, особенно в творческих профессиях, сегодня превалируют максимальные возможности для раскрытия своих талантов и своих способностей. В том числе и в коллективе. А сам коллектив сейчас воспринимается как особая творческая единица, группа единомышленников, которые преследуют одну общую цель, работая над совместным проектом. Не случайно слово «проект» стало в наши дни очень модным. ●

Подготовила **Елена Кухтенкова**

## ЦЕНЗУРЫ.NET

Мы предлагаем читателям обсуждать на нашем сайте яркие публикации в газете: WWW.RG.RU

### Маленькое увеличение

**Владимир Баршев** • rg.ru/art/1624371
Полагаю, что после первого этапа перехода ОСАГО к справедливым тарифам наступит очередной и за ним последний, который все-таки приведет к страхованию ответственности конкретного водителя, без привязки к мощности, объему двигателя и т.д. транспортного средства. Водитель, в собственности которого два и более ТС, вынужден оформлять ОСАГО на каждое ТС, притом что одновременно пользоваться всеми автомобилями не может. Напротив, при использовании одного ТС группой водителей и склонности одного из водителей к аварийному вождению с результатом аварийного случая придется следующую общую страховку оформлять по повышенному тарифу. Остальные водители, простите, здесь при чем? И последнее. Повторюсь, переход сдвинулся с застойной точки в сторону справедливости. Оформление ОСАГО — строго на каждого, когда стоимость страховки напрямую зависит исключительно от аварийности, манеры вождения, соблюдения правил дорожного движения. Нельзя забывать о том, что ОСАГО, все-таки полис гражданской ответственности, а не страховка автомобиля. Коллективной страховкой может быть, к примеру, полис каско в дополнение к действующей функции дополнительного полиса страхования от угона, возмещения ущерба и т.д. Оба полиса ОСАГО и каско можно привязать к государственному номеру конкретного ТС на случай, если не откажутся от намерения отслеживать наличие или отсутствие полисов с помощью камер видеонаблюдения.

*Анатолий Урсул*

### Откройте участковому

**Михаил Фалалеев** • rg.ru/art/1624734
Первое, что необходимо исправить, — это восстановить разделение подразделений МВД на федеральный уровень и муниципальный. Соответственно, разделение бюджетов финансирования, позволяющее в случае необходимости на местах решать и определять штатную численность участковых и их помощников. Причем штатных помощников оплачиваемых. Общее наименование, полиция, не может объединить функции, стоящие перед федеральными подразделениями и муниципальными службами. Ко всему не уверен, что участковому расписываются для исполнения заявления по тяжким и особо тяжким преступлениям, тем более по заявлениям о преступлениях экономической направленности. Это и есть федеральный функционал.

*Анатолий*

### Долька импорта

**Ольга Максимова** • rg.ru/art/1624577
Мандарины — это наше золото, и действительно, урожай в этом году удался! Наша семья в этом году собрала 40 тонн фрукта, и отлично, что мы имеем возможность импортировать их в Россию по упрощенным процедурам. Это облегчает жизнь и позволяет как можно быстрее доставлять их потребителю! Россия — наш главный торговый партнер и рынок сбыта, надеюсь, так будет всегда!

*Грант Ушаков*

### Как будут развиваться канатные дороги

**Любовь Проценко** • rg.ru/art/1622804
Язык не поворачивается назвать это общественным транспортом. У кого нет возможности в горы выехать — прекрасная альтернатива, мне кажется.

*Инна Лозовая*

## ТОЛЬКО НА САЙТЕ

# rg.ru

**КОСМОС** Зарегистрировано крупнейшее столкновение черных дыр
rg.ru/art/1625002

**ПОГОДА** В Гидрометцентре прогнозируют теплую зиму в 2019 году
rg.ru/art/1624872

**ЗДОРОВЬЕ** Ученые создали сверхполезный йогурт
rg.ru/art/1625058

**ОБЩЕСТВО** На острове монахов-отшельников нашли загадочную могилу
rg.ru/art/1625066

**ИСТОРИЯ** В Израиле найден 900-летний клад
rg.ru/art/1625045

**ВИДЕО** Болельщик на матче выиграл миллион рублей
rg.ru/art/1624963

## НА УЛИЦЕ

**МОСКВА** 5-7 декабря

| ночь | утро | день | вечер |
|---|---|---|---|
| -3 | -1 | -1 | -2 |

**СРЕДА** 5 декабря

| ночь | утро | день | вечер |
|---|---|---|---|
| -4 | -2 | -1 | -2 |

**ЧЕТВЕРГ** 6 декабря

| ночь | утро | день | вечер |
|---|---|---|---|
| -5 | -5 | -6 | -7 |

**ПЯТНИЦА** 7 декабря

ИНФОГРАФИКА «РГ» / АНТОН ПЕРЕПЛЕТЧИКОВ / ИРИНА ОГИЛЬКО

## МОСКВА И МОСКОВСКАЯ ОБЛАСТЬ

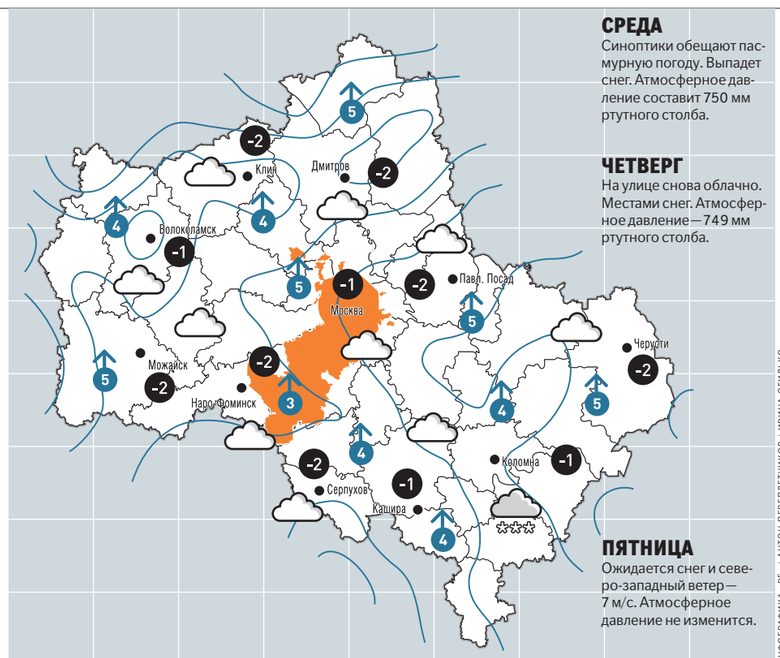


**СРЕДА**
Синоптики обещают пасмурную погоду. Выпадет снег. Атмосферное давление составит 750 мм ртутного столба.

**ЧЕТВЕРГ**
На улице снова облачно. Местами снег. Атмосферное давление — 749 мм ртутного столба.

**ПЯТНИЦА**
Ожидается снег и северо-западный ветер — 7 м/с. Атмосферное давление не изменится.

ИНФОГРАФИКА «РГ» / АНТОН ПЕРЕПЛЕТЧИКОВ / ИРИНА ОГИЛЬКО

## РОССИЙСКАЯ ФЕДЕРАЦИЯ

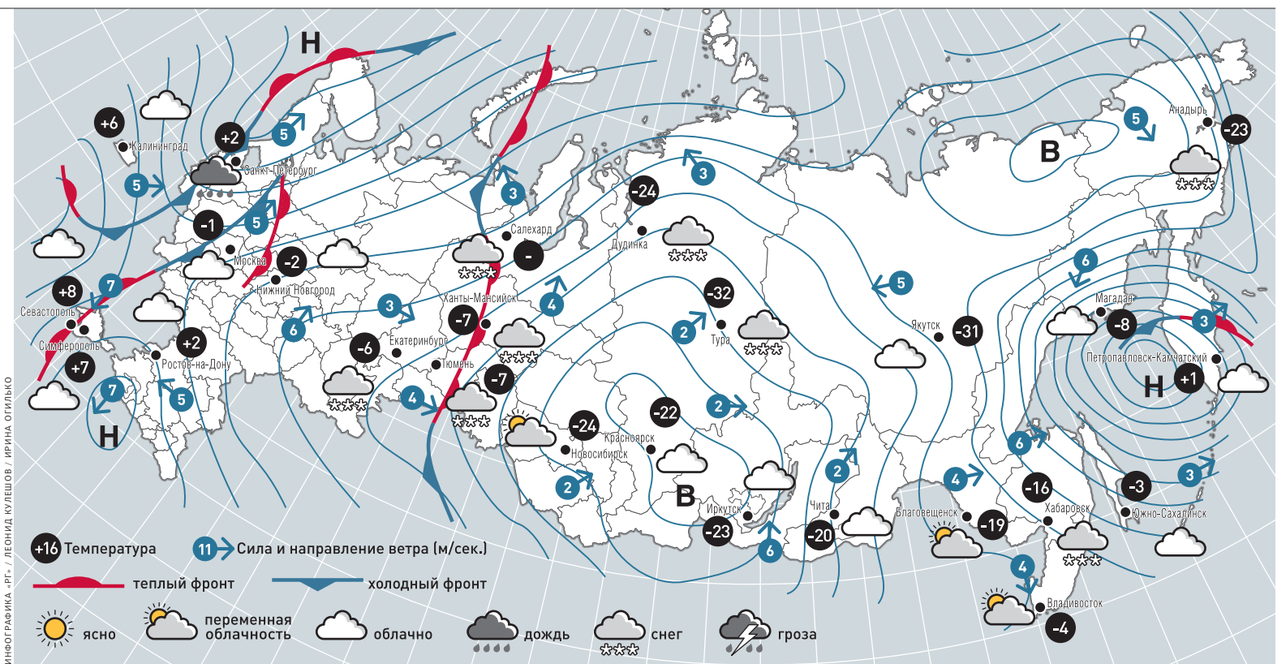


ИНФОГРАФИКА «РГ» / АНТОН ПЕРЕПЛЕТЧИКОВ / ИРИНА ОГИЛЬКО
ИНФОГРАФИКА «РГ» / ЛЕОНИД КУЛЕШОВ / ИРИНА ОГИЛЬКО

| | | | | | | | | | |
|---|---|---|---|---|---|---|---|---|---|
| Москва | **-2...0,** осадки | Владивосток | **-10...-6,** облачно | Калининград | **+2...+5,** осадки | Омск | **-21...-15,** снег | Симферополь | **+3...+6,** дождь | Челябинск | **-11...-7,** облачно |
| Санкт-Петербург | **+1...+2,** снег | Волгоград | **-5...+1,** осадки | Краснодар | **+1...+6,** облачно | Орел | **-4...0,** осадки | Сочи | **+10...+18,** дождь | Чита | **-31...-21,** облачно |
| Анадырь | **-28...-25,** облачно | Воронеж | **-6...-1,** снег | Магнитогорск | **-14...-6,** солнечно | Оренбург | **-14...-7,** облачно | Тамбов | **-8...-1,** облачно | Элиста | **-3...+3,** солнечно |
| Архангельск | **-7...-1,** снег | Екатеринбург | **-9...-6,** облачно | Мурманск | **-4...0,** снег | Пермь | **-6...-5,** облачно | Тюмень | **-8...-7,** снег | Южно-Сахалинск | **-8...-4,** снег |
| Астрахань | **-3...+3,** облачно | Иркутск | **-28...-24,** облачно | Нижний Новгород | **-8...-3,** снег | Ростов-на-Дону | **-1...+3,** осадки | Уфа | **-11...-5,** облачно | Якутск | **-35...-33,** облачно |
| Благовещенск | **-28...-21,** снег | Казань | **-6...-3,** снег | Новосибирск | **-33...-26,** солнечно | Севастополь | **+3...+6,** дождь | Хабаровск | **-19...-18,** облачно | Ярославль | **-5...+1,** осадки |

Российская Федерация

Федеральный закон

# О федеральном бюджете на 2019 год и на плановый период 2020 и 2021 годов

**Принят Государственной Думой 21 ноября 2018 года**

**Одобрен Советом Федерации 23 ноября 2018 года**

Статья 1. **Основные характеристики федерального бюджета на 2019 год и на плановый период 2020 и 2021 годов**

1. Утвердить основные характеристики федерального бюджета на 2019 год, определенные исходя из прогнозируемого объема валового внутреннего продукта в размере 105 820,0 млрд. рублей и уровня инфляции, не превышающего 4,3 процента (декабрь 2019 года к декабрю 2018 года):

1) прогнозируемый общий объем доходов федерального бюджета в сумме 19 969 336 961,2 тыс. рублей, в том числе прогнозируемый объем дополнительных нефтегазовых доходов федерального бюджета в сумме 3 369 178 509,1 тыс. рублей;

2) общий объем расходов федерального бюджета в сумме 18 037 246 116,4 тыс. рублей;

3) верхний предел государственного внутреннего долга Российской Федерации на 1 января 2020 года в сумме 11 612 754 160,3 тыс. рублей;

4) верхний предел государственного внешнего долга Российской Федерации на 1 января 2020 года в сумме 64,6 млрд. долларов США, или 54,8 млрд. евро;

5) профицит федерального бюджета в сумме 1 932 090 844,8 тыс. рублей.

2. Утвердить основные характеристики федерального бюджета на 2020 год и на 2021 год, определенные исходя из прогнозируемого объема валового внутреннего продукта в размере соответственно 110 732,0 млрд. рублей и 118 409,0 млрд. рублей и уровня инфляции, не превышающего соответственно 3,8 процента (декабрь 2020 года к декабрю 2019 года) и 4,0 процента (декабрь 2021 года к декабрю 2020 года):

1) прогнозируемый общий объем доходов федерального бюджета на 2020 год в сумме 20 218 609 435,5 тыс. рублей, в том числе прогнозируемый объем дополнительных нефтегазовых доходов федерального бюджета в сумме 2 776 922 877,3 тыс. рублей, и на 2021 год в сумме 20 978 007 777,8 тыс. рублей, в том числе прогнозируемый объем дополнительных нефтегазовых доходов федерального бюджета в сумме 2 631 983 515,5 тыс. рублей;

2) общий объем расходов федерального бюджета на 2020 год в сумме 18 994 250 253,6 тыс. рублей, в том числе условно утвержденные расходы в сумме 474 856 256,3 тыс. рублей, и на 2021 год в сумме 20 026 029 899,3 тыс. рублей, в том числе условно утвержденные расходы в сумме 1 001 301 495,0 тыс. рублей;

3) верхний предел государственного внутреннего долга Российской Федерации на 1 января 2021 года в сумме 13 500 046 376,6 тыс. рублей и на 1 января 2022 года в сумме 15 176 325 636,6 тыс. рублей;

4) верхний предел государственного внешнего долга Российской Федерации на 1 января 2021 года в сумме 64,3 млрд. долларов США, или 52,7 млрд. евро, и на 1 января 2022 года в сумме 68,0 млрд. долларов США, или 54,9 млрд. евро;

5) профицит федерального бюджета на 2020 год в сумме 1 224 359 181,9 тыс. рублей и на 2021 год в сумме 951 977 878,5 тыс. рублей.

Статья 2. **Нормативы распределения доходов между бюджетами бюджетной системы Российской Федерации на 2019 год и на плановый период 2020 и 2021 годов**

1. В соответствии с пунктом 2 статьи 184[1] Бюджетного кодекса Российской Федерации утвердить нормативы распределения доходов между бюджетами бюджетной системы Российской Федерации на 2019 год и на плановый период 2020 и 2021 годов согласно приложению 1 к настоящему Федеральному закону.

2. Доходы от федеральных налогов и сборов, в том числе налогов, предусмотренных специальными налоговыми режимами, поступающие от плательщиков на территории Ненецкого автономного округа, подлежат зачислению в бюджет Архангельской области по установленным Бюджетным кодексом Российской Федерации и настоящим Федеральным законом нормативам, за исключением доходов от федеральных налогов и сборов, в том числе налогов, предусмотренных специальными налоговыми режимами, зачисляемых в бюджет Ненецкого автономного округа по нормативам согласно приложению 2 к настоящему Федеральному закону.

3. Доходы от федеральных налогов и сборов, в том числе налогов, предусмотренных специальными налоговыми режимами, поступающие от плательщиков на территориях Ханты-Мансийского автономного округа — Югры и Ямало-Ненецкого автономного округа, подлежат зачислению соответственно в бюджеты Ханты-Мансийского автономного округа — Югры и Ямало-Ненецкого автономного округа по установленным Бюджетным кодексом Российской Федерации и настоящим Федеральным законом нормативам, за исключением налоговых доходов от налога на прибыль организаций, зачисляемых в бюджет Тюменской области по нормативу согласно приложению 2 к настоящему Федеральному закону.

4. Доходы от уплаты акцизов на автомобильный бензин, прямогонный бензин, дизельное топливо, моторные масла для дизельных и (или) карбюраторных (инжекторных) двигателей, производимые на территории Российской Федерации, подлежащие зачислению в бюджеты субъектов Российской Федерации, распределяются в следующем порядке:

1) в 2019 году 100 процентов доходов, указанных в абзаце первом настоящей части, — по нормативам, установленным в таблице 1 приложения 3 к настоящему Федеральному закону;

2) в 2020 году:

87,4 процента доходов, указанных в абзаце первом настоящей части, — по нормативам, установленным в таблице 1 приложения 3 к настоящему Федеральному закону;

12,6 процента доходов, указанных в абзаце первом настоящей части, — по нормативам, установленным в таблице 2 приложения 3 к настоящему Федеральному закону;

3) в 2021 году:

77,7 процента доходов, указанных в абзаце первом настоящей части, — по нормативам, установленным в таблице 1 приложения 3 к настоящему Федеральному закону;

22,3 процента доходов, указанных в абзаце первом настоящей части, — по нормативам, установленным в таблице 2 приложения 3 к настоящему Федеральному закону.

5. Установить, что доходы от акцизов на алкогольную продукцию с объемной долей этилового спирта свыше 9 процентов, за исключением пива, вин, фруктовых вин, игристых вин (шампанских), винных напитков, изготавливаемых без добавления ректификованного этилового спирта, произведенного из пищевого сырья, и (или) спиртованных виноградного или иного фруктового сусла, и (или) винного дистиллята, и (или) фруктового дистиллята, подлежащие зачислению в бюджеты субъектов Российской Федерации по нормативу, установленному Бюджетным кодексом Российской Федерации, направляются территориальными органами Федерального казначейства в уполномоченный территориальный орган Федерального казначейства для их последующего распределения между бюджетами субъектов Российской Федерации и бюджетом города Байконура в следующем порядке:

1) в 2019 году:

62,5 процента доходов, указанных в абзаце первом настоящей части:

до дня (включительно) достижения доходами, указанными в абзаце втором настоящего пункта, величины, указанной в приложении 4 к настоящему Федеральному закону:

40 процентов — по нормативам, установленным в таблице 1 приложения 5 к настоящему Федеральному закону;

60 процентов — пропорционально объемам розничных продаж указанной продукции в порядке, установленном Министерством финансов Российской Федерации;

со дня, следующего за днем превышения доходами, указанными в абзаце втором настоящего пункта, величины, указанной в приложении 4 к настоящему Федеральному закону, — пропорционально объемам розничных продаж указанной продукции в порядке, установленном Министерством финансов Российской Федерации;

37,5 процента доходов, указанных в абзаце первом настоящей части, — по нормативам, установленным в таблице 2 приложения 5 к настоящему Федеральному закону;

2) в 2020 году:

62,5 процента доходов, указанных в абзаце первом настоящей части:

до дня (включительно) достижения доходами, указанными в абзаце втором настоящего пункта, величины, указанной в приложении 4 к настоящему Федеральному закону:

30 процентов — по нормативам, установленным в таблице 1 приложения 5 к настоящему Федеральному закону;

70 процентов — пропорционально объемам розничных продаж указанной продукции в порядке, установленном Министерством финансов Российской Федерации;

со дня, следующего за днем превышения доходами, указанными в абзаце втором настоящего пункта, величины, указанной в приложении 4 к настоящему Федеральному закону:

30 процентов — по нормативам, установленным в таблице 1 приложения 5 к настоящему Федеральному закону;

70 процентов — пропорционально объемам розничных продаж указанной продукции в порядке, установленном Министерством финансов Российской Федерации;

37,5 процента доходов, указанных в абзаце первом настоящей части, — по нормативам, установленным в таблице 2 приложения 5 к настоящему Федеральному закону;

3) в 2021 году:

62,5 процента доходов, указанных в абзаце первом настоящей части:

до дня (включительно) достижения доходами, указанными в абзаце втором настоящего пункта, величины, указанной в приложении 4 к настоящему Федеральному закону:

20 процентов — по нормативам, установленным в таблице 1 приложения 5 к настоящему Федеральному закону;

80 процентов — пропорционально объемам розничных продаж указанной продукции в порядке, установленном Министерством финансов Российской Федерации;

со дня, следующего за днем превышения доходами, указанными в абзаце втором настоящего пункта, величины, указанной в приложении 4 к настоящему Федеральному закону, — пропорционально объемам розничных продаж указанной продукции в порядке, установленном Министерством финансов Российской Федерации;

37,5 процента доходов, указанных в абзаце первом настоящей части, — по нормативам, установленным в таблице 2 приложения 5 к настоящему Федеральному закону.

Статья 3. **Главные администраторы доходов федерального бюджета и главные администраторы источников финансирования дефицита федерального бюджета**

1. Утвердить перечень главных администраторов доходов федерального бюджета согласно приложению 6 к настоящему Федеральному закону.

2. Утвердить перечень главных администраторов источников финансирования дефицита федерального бюджета согласно приложению 7 к настоящему Федеральному закону.

Статья 4. О**собенности администрирования доходов бюджетов бюджетной системы Российской Федерации в 2019 году**

1. Установить, что:

1) возврат суммы налога, подлежащей возмещению в соответствии с Налоговым кодексом Российской Федерации, подлежит отражению по коду классификации доходов бюджетов, предусмотренному для учета доходов от указанного налога;

2) уплата процентов, начисленных при нарушении срока возврата сумм излишне уплаченного или излишне взысканного налога (авансового платежа), сбора, соответствующих пеней и штрафов, и процентов, начисленных на суммы излишне взысканного налога, сбора, соответствующих пеней и штрафов, подлежит отражению по коду классификации доходов бюджетов, предусмотренному для учета доходов от указанного налога (авансового платежа), сбора, соответствующих пеней и штрафов, с применением отдельного кода подвида доходов;

3) уплата процентов, начисленных при нарушении срока возврата сумм излишне уплаченных или излишне взысканных вывозных таможенных пошлин, соответствующих пеней, таможенных сборов, и процентов, начисленных на суммы излишне уплаченных или излишне взысканных вывозных таможенных пошлин, специальных, антидемпинговых, компенсационных пошлин, соответствующих пеней, подлежит отражению по коду классификации доходов бюджетов, предусмотренному для учета сумм, перечисляемых в федеральный бюджет после распределения ввозных таможенных пошлин, специальных, антидемпинговых, компенсационных пошлин, уплаченных на территории Российской Федерации, с применением отдельного кода подвида доходов;

5) авансовые платежи в счет будущих таможенных платежей и денежные залоги в обеспечение уплаты таможенных платежей, поступившие на счета, открытые территориальным органам Федерального казначейства, предназначенные для учета поступлений и их распределения между бюджетами бюджетной системы Российской Федерации, в полном объеме подлежат зачислению в доход федерального бюджета.

2. Установить, что факт уплаты обязательных платежей в случаях, установленных нормативными правовыми актами Российской Федерации, государственным (муниципальным) учреждением, которому в соответствии с бюджетным законодательством Российской Федерации открыт лицевой счет в территориальном органе Федерального казначейства (финансовом органе субъекта Российской Федерации или финансовом органе муниципального образования), подтверждается распоряжением о переводе денежных средств с отметкой соответствующего территориального органа Федерального казначейства (финансового органа субъекта Российской Федерации или финансового органа муниципального образования).

3. Установить, что в 2019 году невыясненные поступления, которые зачислены в федеральный бюджет до 1 января 2016 года и по которым по состоянию на 1 января 2019 года не осуществлены возврат, зачет, уточнение, подлежат отражению Федеральным казначейством по коду классификации доходов бюджетов, предусмотренному для учета прочих неналоговых доходов федерального бюджета.

4. Указанные в части 3 настоящей статьи прочие неналоговые доходы федерального бюджета возврату, зачету, уточнению не подлежат.

Статья 5. **Особенности использования средств, предоставляемых отдельным юридическим лицам и индивидуальным предпринимателям**

1. Установить, что в случаях, предусмотренных настоящей статьей, территориальные органы Федерального казначейства в порядке, установленном Правительством Российской Федерации, осуществляют казначейское сопровождение средств в валюте Российской Федерации, указанных в части 2 (с учетом положений частей 3 — 6) настоящей статьи, включая остатки средств, предусмотренные частями 10 и 11 настоящей статьи (далее — целевые средства).

При казначейском сопровождении целевых средств операции по зачислению и списанию целевых средств осуществляются на счетах, открытых территориальным органам Федерального казначейства в учреждениях Центрального банка Российской Федерации, и отражаются на лицевых счетах, открытых в установленном Федеральным казначейством порядке в территориальных органах Федерального казначейства юридическим лицам и индивидуальным предпринимателям.

При казначейском сопровождении целевых средств, за исключением целевых средств, указанных в пункте 7 части 2 настоящей статьи, территориальными органами Федерального казначейства в установленном Министерством финансов Российской Федерации порядке осуществляется санкционирование расходов, источником финансового обеспечения которых являются целевые средства.

При казначейском сопровождении целевых средств юридические лица ведут в порядке, установленном Правительством Российской Федерации, раздельный учет результатов финансово-хозяйственной деятельности по каждому государственному (муниципальному) контракту (контракту, договору) о поставке товаров, выполнении работ, оказании услуг.

2. Установить, что казначейскому сопровождению подлежат следующие целевые средства, направляемые в том числе на реализацию национальных проектов:

1) субсидии юридическим лицам (за исключением субсидий федеральным бюджетным и автономным учреждениям) и бюджетные инвестиции юридическим лицам, предоставляемые в соответствии со статьей 80 Бюджетного кодекса Российской Федерации;

2) взносы в уставные (складочные) капиталы юридических лиц (дочерних обществ юридических лиц), вклады в имущество юридических лиц (дочерних обществ юридических лиц), не увеличивающие их уставные (складочные) капиталы, источником финансового обеспечения которых являются субсидии и бюджетные инвестиции, указанные в пункте 1 настоящей части;

3) авансовые платежи по контрактам (договорам) о поставке товаров, выполнении работ, оказании услуг, заключаемым получателями субсидий и бюджетных инвестиций, указанных в пункте 1 настоящей части, а также получателями взносов (вкладов), указанных в пункте 2 настоящей части, с исполнителями по контрактам (договорам), источником финансового обеспечения которых являются такие субсидии, бюджетные инвестиции и взносы (вклады);

4) авансовые платежи по государственным контрактам о поставке товаров, выполнении работ, оказании услуг (за исключением государственных контрактов, заключаемых в целях реализации государственного оборонного заказа), заключаемым на сумму 100 000,0 тыс. рублей и более;

5) расчеты по государственным контрактам в случаях, установленных Правительством Российской Федерации, заключаемым в соответствии с пунктом 2 части 1 статьи 93 Федерального закона от 5 апреля 2013 года № 44-ФЗ «О контрактной системе в сфере закупок товаров, работ, услуг для обеспечения государственных и муниципальных нужд», а также расчеты по контрактам (договорам), заключаемым в целях исполнения указанных государственных контрактов;

6) авансовые платежи по контрактам (договорам) о поставке товаров, выполнении работ, оказании услуг, заключаемым на сумму 100 000,0 тыс. рублей и более федеральными бюджетными и автономными учреждениями, лицевые счета которым открыты в территориальных органах Федерального казначейства, источником финансового обеспечения которых являются субсидии, предоставляемые в соответствии с абзацем вторым пункта 1 статьи 78[1] и статьей 78[2] Бюджетного кодекса Российской Федерации;

7) расчеты по государственным контрактам, заключаемым в целях реализации государственного оборонного заказа на сумму более 100,0 тыс. рублей, а также расчеты по контрактам (договорам), заключаемым в рамках исполнения указанных государственных контрактов на сумму более 100,0 тыс. рублей, за исключением средств, указанных в пункте 3 части 3 настоящей статьи (далее — средства государственного оборонного заказа);

8) авансовые платежи по государственным (муниципальным) контрактам о поставке товаров, выполнении работ, оказании услуг, заключаемым на сумму 100 000,0 тыс. рублей и более государственными заказчиками для обеспечения государственных нужд субъекта Российской Федерации (муниципальными заказчиками для обеспечения муниципальных нужд), субсидии юридическим лицам, предоставляемые из бюджета субъекта Российской Федерации (местного бюджета), если источником финансового обеспечения расходных обязательств субъекта Российской Федерации (муниципального образования) являются субсидии, предоставляемые из федерального бюджета бюджету субъекта Российской Федерации на софинансирование капитальных вложений в объекты государственной собственности субъекта Российской Федерации (муниципальной собственности);

9) авансовые платежи по контрактам (договорам) о поставке товаров, выполнении работ, оказании услуг, заключаемым исполнителями и соисполнителями в рамках исполнения указанных в пунктах 3, 4, 6 и 8 настоящей части государственных (муниципальных) контрактов (контрактов, договоров) о поставке товаров, выполнении работ, оказании услуг, договоров (соглашений) о предоставлении субсидий;

10) средства, получаемые юридическими лицами и индивидуальными предпринимателями в случаях, установленных Правительством Российской Федерации.

3. Положения части 2 настоящей статьи не распространяются на средства:

1) предоставляемые из федерального бюджета:

банкам и государственной корпорации «Банк развития и внешнеэкономической деятельности (Внешэкономбанк)»;

юридическим лицам в порядке возмещения недополученных доходов или возмещения фактически понесенных затрат в связи с производством (реализацией) товаров, выполнением работ, оказанием услуг;

социально ориентированным некоммерческим организациям, осуществляющим деятельность, предусмотренную статьей 31[1] Федерального закона от 12 января 1996 года № 7-ФЗ «О некоммерческих организациях», организациям кинематографии, региональным и муниципальным средствам массовой информации, а также политическим партиям в целях компенсации финансовых затрат по итогам их участия в выборах;

юридическим лицам за заслуги перед государством в области науки и техники, образования, культуры, искусства и средств массовой информации (гранты, кроме грантов, условиями предоставления которых установлено требование их использования после подтверждения на соответствие условиям и (или) целям, установленным при их предоставлении, гранты Президента Российской Федерации и Правительства Российской Федерации, премии, стипендии и иные поощрения);

2) предоставляемые на основании государственных контрактов (контрактов, договоров, соглашений), заключаемых:

в целях приобретения услуг связи, коммунальных услуг, электроэнергии, услуг по организации и осуществлению перевозки грузов и пассажиров железнодорожным транспортом общего пользования, авиационных и железнодорожных билетов, билетов для проезда городским и пригородным транспортом, подписки на периодические издания, аренды, осуществления работ по переносу (переустройству, присоединению) принадлежащих юридическим лицам инженерных сетей, коммуникаций, сооружений в соответствии с законодательством Российской Федерации о градостроительной деятельности, осуществления страхования в соответствии со страховым законодательством;

в соответствии с законодательством Российской Федерации о контрактной системе в сфере закупок товаров, работ, услуг для обеспечения государственных и муниципальных нужд, исполнение которых подлежит банковскому сопровождению;

3) предоставляемые для выполнения государственного оборонного заказа:

в целях проведения операций, осуществляемых на отдельных счетах, открытых в уполномоченных банках в соответствии с Федеральным законом от 29 декабря 2012 года № 275-ФЗ «О государственном оборонном заказе»;

в целях обеспечения органов внешней разведки Российской Федерации средствами разведывательной деятельности;

в целях обеспечения органов федеральной службы безопасности средствами контрразведывательной деятельности, борьбы с терроризмом;

в целях обеспечения Государственной корпорации по атомной энергии «Росатом» товарами, работами, услугами по разработке, испытаниям, производству, разборке и утилизации ядерных боеприпасов и ядерных зарядов, обеспечению их надежности и безопасности на всех стадиях жизненного цикла, поддержанию базовых и критических технологий на всех стадиях жизненного цикла ядерных боеприпасов, ядерных зарядов, в том числе по обеспечению ядерной и радиационной безопасности, формированию государственного запаса специального сырья и делящихся материалов;

на основании государственных контрактов, контрактов (договоров), заключаемых в целях приобретения услуг связи, коммунальных услуг, электроэнергии, услуг по организации и осуществлению перевозки грузов и пассажиров железнодорожным транспортом общего пользования, авиационных и железнодорожных билетов, билетов для проезда городским и пригородным транспортом, подписки на периодические издания, аренды, осуществления работ по переносу (переустройству, присоединению) принадлежащих юридическим лицам инженерных сетей, коммуникаций, сооружений в соответствии с законодательством Российской Федерации о градостроительной деятельности, осуществления страхования в соответствии со страховым законодательством;

на основании государственных контрактов (контрактов), заключаемых с федеральными казенными учреждениями;

на основании государственных контрактов, заключаемых в соответствии с пунктом 5 части 1 статьи 93 Федерального закона от 5 апреля 2013 года № 44-ФЗ «О контрактной системе в сфере закупок товаров, работ, услуг для обеспечения государственных и муниципальных нужд» в рамках выполнения государственного оборонного заказа;

4) по решению Правительства Российской Федерации, получаемые юридическими лицами, индивидуальными предпринимателями в рамках исполнения договоров (соглашений) о предоставлении субсидий (бюджетных инвестиций).

4. Установить, что при казначейском сопровождении средств государственного оборонного заказа:

1) государственный заказчик государственного оборонного заказа обязан:

уведомлять до заключения государственного контракта головного исполнителя о необходимости открытия в территориальном органе Федерального казначейства соответствующего лицевого счета;

направлять в территориальный орган Федерального казначейства уведомление о полном исполнении государственного контракта;

2) головной исполнитель, исполнитель по государственному контракту, контракту (договору), заключаемым в рамках выполнения государственного оборонного заказа, обязаны:

открывать лицевые счета, указанные в абзаце втором пункта 1 настоящей части;

соблюдать режим лицевых счетов, указанных в абзаце втором пункта 1 настоящей части;

уведомлять до заключения контрактов (договоров) исполнителей о необходимости открытия в территориальном органе Федерального казначейства лицевого счета, указанного в абзаце втором пункта 1 настоящей части;

представлять по запросу территориального органа Федерального казначейства и Федеральной службы по финансовому мониторингу в течение пяти рабочих дней со дня получения указанного запроса информацию о каждом привлеченном исполнителе (идентификационный номер налогоплательщика, код причины постановки на учет в налоговом органе);

представлять в территориальный орган Федерального казначейства в течение десяти рабочих дней (после полного исполнения государственного контракта и получения соответствующего уведомления от государственного заказчика) заявление о закрытии лицевого счета.

5. При казначейском сопровождении средств государственного оборонного заказа в условия государственного контракта, контракта (договора), заключаемых в рамках выполнения государственного оборонного заказа, включаются:

1) положения о применении казначейского сопровождения средств при исполнении государственного контракта, контракта (договора);

2) положения, содержащиеся в абзацах втором — шестом пункта 2 части 4 настоящей статьи;

3) положения о перечислении прибыли в размере, согласованном сторонами при заключении контракта (договора) и предусмотренном его условиями, после исполнения контракта (договора) и представления в территориальный орган Федерального казначейства акта приема-передачи товара (акта выполненных работ, оказанных услуг);

4) положения о перечислении головным исполнителем средств в согласованном государственным заказчиком размере, не превышающем размера прибыли, подлежащего применению государственным заказчиком в составе цены продукции в порядке, установленном Правительством Российской Федерации для определения начальной (максимальной) цены государственного контракта или цены государственного контракта, заключаемого с единственным головным исполнителем, в случае частичного исполнения головным исполнителем государственного контракта, если результатом такого частичного исполнения являются принятые государственным заказчиком товары, работы, услуги.

6. При казначейском сопровождении средств государственного оборонного заказа Правительство Российской Федерации определяет:

1) режим лицевых счетов, указанных в абзаце втором пункта 1 части 4 настоящей статьи, и порядок осуществления контроля за его соблюдением, а также особенности закрытия таких лицевых счетов;

2) порядок санкционирования расходов, источником финансового обеспечения которых являются средства государственного оборонного заказа;

3) порядок приостановления открытия (отказа в открытии) лицевых счетов, указанных в абзаце втором пункта 1 части 4 настоящей статьи, по критериям, установленным Федеральным казначейством по согласованию с Федеральной службой по финансовому мониторингу;

4) порядок приостановления (отмены приостановления) операций по лицевым счетам, указанным в абзаце втором пункта 1 части 4 настоящей статьи, и отказа в проведении приостановленной операции территориальными органами Федерального казначейства по критериям, установленным Министерством финансов Российской Федерации по согласованию с Федеральной службой по финансовому мониторингу;

5) иные положения при казначейском сопровождении средств государственного оборонного заказа.

7. Установить, что территориальные органы Федерального казначейства осуществляют в установленном Правительством Российской Федерации порядке, указанном в части 1 настоящей статьи, на основании обращения финансового органа субъекта Российской Федерации (муниципального образования) казначейское сопровождение:

1) субсидий, предоставляемых из бюджетов субъектов Российской Федерации (местных бюджетов) юридическим лицам, крестьянским (фермерским) хозяйствам, индивидуальным предпринимателям, источником финансового обеспечения которых являются субсидии, предоставляемые из федерального бюджета бюджетам субъектов Российской Федерации в целях софинансирования расходных обязательств указанных субъектов Российской Федерации по поддержке отраслей промышленности и сельского хозяйства, а также авансовых платежей по контрактам (договорам), источником финансового обеспечения которых являются указанные субсидии;

2) субсидий, предоставляемых из бюджета субъекта Российской Федерации фонду капитального ремонта субъекта Российской Федерации, фонду развития промышленности субъекта Российской Федерации на обеспечение их деятельности, средств, получаемых фондом капитального ремонта субъекта Российской Федерации за счет взносов на капитальный ремонт общего имущества в многоквартирных домах, уплаченных собственниками помещений в многоквартирных домах, а также расчетов, связанных с исполнением контрактов (договоров), источником финансового обеспечения которых являются указанные субсидии и средства.

8. Установить, что перечисление средств по оплате обязательств юридических лиц в пределах суммы, необходимой для оплаты фактически поставленных товаров, выполненных работ, оказанных услуг (далее — казначейское обеспечение обязательств), осуществляется в соответствии с настоящей частью в отношении:

1) целевых средств, указанных в пункте 1 части 2 настоящей статьи (за исключением субсидий государственным корпорациям, определенным решениями Правительства Российской Федерации, бюджетных инвестиций), а также авансовых платежей по контрактам (договорам), источником финансового обеспечения которых являются указанные субсидии;

2) целевых средств, предоставляемых юридическим лицам на основании государственных контрактов, предметом которых является строительство (реконструкция) объектов государственной собственности Российской Федерации, включенных в федеральную адресную инвестиционную программу на 2019 год, а также контрактов (договоров), заключаемых в рамках их исполнения;

3) целевых средств, предоставляемых юридическим лицам на основании государственных контрактов, определенных правовыми актами федеральных органов государственной власти, Государственной корпорации по космической деятельности «Роскосмос», Государственной корпорации по атомной энергии «Росатом», осуществляющих бюджетные полномочия главного распорядителя средств федерального бюджета, в отношении государственных контрактов, заключаемых ими и подведомственными им получателями средств федерального бюджета, а также контрактов (договоров), заключаемых в рамках их исполнения;

4) средств, получаемых юридическими лицами в случаях, установленных Правительством Российской Федерации.

9. Условие о казначейском обеспечении обязательств включается в условия соответствующих государственных контрактов, договоров (соглашений) о предоставлении субсидий, а также контрактов (договоров), заключаемых в рамках их исполнения.

Казначейское обеспечение обязательств при казначейском сопровождении целевых средств осуществляется в порядке, установленном Министерством финансов Российской Федерации.

Федеральное казначейство устанавливает формы документов, применяемых при казначейском обеспечении обязательств при казначейском сопровождении целевых средств, и порядок их заполнения.

Правительство Российской Федерации устанавливает случаи казначейского обеспечения обязательств при банковском сопровождении государственных контрактов, а также контрактов (договоров), заключаемых в рамках их исполнения. Условие о казначейском обеспечении обязательств включается в условия указанных государственных контрактов, а также контрактов (договоров), заключаемых в рамках их исполнения.

Казначейское обеспечение обязательств при банковском сопровождении государственных контрактов осуществляется в порядке, установленном Министерством финансов Российской Федерации и Центральным банком Российской Федерации.

Центральный банк Российской Федерации по согласованию с Федеральным казначейством устанавливает формы документов, применяемых при казначейском обеспечении обязательств при банковском сопровождении государственных контрактов, и порядок их заполнения.

10. Установить, что остатки бюджетных инвестиций и остатки субсидий (за исключением субсидий федеральным бюджетным и автономным учреждениям, предоставленных на финансовое обеспечение выполнения государственного задания на оказание ими государственных услуг, выполнение работ) в валюте Российской Федерации, предоставленных из федерального бюджета в целях финансового обеспечения затрат юридических лиц, находящиеся на лицевых счетах, открытых юридическим лицам в территориальных органах Федерального казначейства, на счетах в Центральном банке Российской Федерации, в кредитных организациях, не использованные по состоянию на 1 января 2019 года, подлежат использованию этими юридическими лицами в соответствии с решениями, указанными в части 11 настоящей статьи, с внесением соответствующих изменений в договоры (соглашения) о предоставлении субсидий и бюджетных инвестиций указанным юридическим лицам.

11. Установить, что главные распорядители средств федерального бюджета, предоставившие как получатели бюджетных средств из федерального бюджета средства, указанные в части 10 настоящей статьи, принимают до 1 мая 2019 года решение об использовании полностью или частично остатков указанных средств в установленном Правительством Российской Федерации порядке:

1) на цели, ранее установленные условиями предоставления целевых средств;

2) на иные цели, определенные настоящим Федеральным законом, с последующим сокращением бюджетных ассигнований на предоставление в 2019 году соответствующим юридическим лицам взносов в их уставные (складочные) капиталы.

12. Главные распорядители средств федерального бюджета в порядке, установленном Правительством Российской Федерации, не позднее тридцатого рабочего дня со дня поступления юридическим лицам средств в качестве возврата дебиторской задолженности, источником финансового обеспечения которых являются средства, указанные в части 10 настоящей статьи, принимают решения об использовании указанных средств для достижения целей, установленных при их предоставлении.

13. При отсутствии решений, указанных в частях 11 и 12 настоящей статьи, по состоянию на 1 мая 2019 года или тридцатый рабочий день со дня поступления средств от возврата дебиторской задолженности остатки средств (за исключением остатков средств, источником образования которых являются бюджетные инвестиции) и средства от возврата дебиторской задолженности, указанные в частях 11 и 12 настоящей статьи, подлежат перечислению юридическими лицами в доходы федерального бюджета в порядке, установленном Правительством Российской Федерации.

14. В случае неисполнения юридическими лицами требования, установленного частью 13 настоящей статьи, территориальные органы Федерального казначейства перечисляют в доходы федерального бюджета остатки субсидий или средства от возврата дебиторской задолженности, находящиеся на лицевых счетах, открытых юридическим лицам в территориальных органах Федерального казначейства, в порядке и сроки, которые установлены Правительством Российской Федерации.

Статья 6. **Бюджетные ассигнования федерального бюджета на 2019 год и на плановый период 2020 и 2021 годов**

1. Утвердить общий объем бюджетных ассигнований на исполнение публичных нормативных обязательств на 2019 год в сумме 793 776 190,9 тыс. рублей, на 2020 год в сумме 708 605 551,7 тыс. рублей и на 2021 год в сумме 620 594 045,4 тыс. рублей.

2. Утвердить распределение бюджетных ассигнований на исполнение публичных нормативных обязательств Российской Федерации на 2019 год и на плановый период 2020 и 2021 годов согласно приложениям 8 и 9 (совершенно секретно) к настоящему Федеральному закону.

3. Утвердить ведомственную структуру расходов федерального бюджета на 2019 год и на плановый период 2020 и 2021 годов согласно приложениям 10, 11 (секретно) и 12 (совершенно секретно) к настоящему Федеральному закону.

4. Утвердить распределение бюджетных ассигнований по разделам, подразделам, целевым статьям (государственным программам Российской Федерации и непрограммным направлениям деятельности), группам видов расходов классификации расходов федерального бюджета на 2019 год и на плановый период 2020 и 2021 годов согласно приложениям 13 и 14 (секретно) к настоящему Федеральному закону.

5. Утвердить распределение бюджетных ассигнований по целевым статьям (государственным программам Российской Федерации и непрограммным направлениям деятельности), группам видов расходов, разделам, подразделам классификации расходов федерального бюджета на 2019 год и на плановый период 2020 и 2021 годов согласно приложениям 15 и 16 (секретно) к настоящему Федеральному закону.

6. Установить предельный объем Фонда развития на 2019 год в сумме 436 869 625,6 тыс. рублей, на 2020 год в сумме 582 790 193,3 тыс. рублей и на 2021 год в сумме 612 947 121,9 тыс. рублей.

7. Утвердить основные показатели государственного оборонного заказа на 2019 год и на плановый период 2020 и 2021 годов согласно приложению 17 (секретно) к настоящему Федеральному закону.

8. Утвердить распределение бюджетных ассигнований на реализацию федеральных целевых программ на 2019 год и на плановый период 2020 и 2021 годов согласно приложениям 18 и 19 (секретно) к настоящему Федеральному закону.

9. Утвердить распределение бюджетных ассигнований на предоставление субсидий государственным корпорациям (компаниям), публично-правовым компаниям на 2019 год и на плановый период 2020 и 2021 годов согласно приложениям 20 и 21 (секретно) к настоящему Федеральному закону.

10. Утвердить распределение бюджетных ассигнований на предоставление субсидий юридическим лицам (за исключением государственных корпораций (компаний), публично-правовых компаний) на 2019 год и на плановый период 2020 и 2021 годов согласно приложениям 22, 23, 24 (секретно) и 25 (совершенно секретно) к настоящему Федеральному закону.

11. Субвенции, межбюджетные субсидии, иные межбюджетные трансферты, предусмотренные настоящим Федеральным законом, предоставляются в порядке, установленном Правительством Российской Федерации.

12. Взносы субъектам международного права на финансовое обеспечение деятельности межгосударственных структур, созданных государствами Содружества Независимых Государств, осуществляются за счет бюджетных ассигнований, предусмотренных настоящим Федеральным законом, в объемах, определяемых решением Правительства Российской Федерации.

13. Установить, что иные межбюджетные трансферты из федерального бюджета бюджетам субъектов Российской Федерации на возмещение части затрат по созданию, модернизации и (или) реконструкции объектов инфраструктуры индустриальных парков или промышленных технопарков, предусмотренные по подразделу «Другие вопросы в области национальной экономики» раздела «Национальная экономика» классификации расходов бюджетов, предоставляются в порядке, установленном Правительством Российской Федерации, в случае и в пределах поступления доходов федерального бюджета от уплаты резидентами индустриального парка или промышленного технопарка налогов, сборов и таможенных пошлин, учитываемых при расчете объема указанных иных межбюджетных трансфертов в соответствии с правилами, утвержденными Правительством Российской Федерации, в 2019 году в объеме до 2 602 610,0 тыс. рублей, в 2020 году в объеме до 1 191 830,0 тыс. рублей, в 2021 году в объеме до 89 330,0 тыс. рублей.

14. Установить, что бюджетные ассигнования на реализацию государственных полномочий по проведению государственной экологической экспертизы, предусмотренные по подразделу «Другие вопросы в области охраны окружающей среды» раздела «Охрана окружающей среды» классификации расходов бюджетов, предоставляются в объеме до 292 528,0 тыс. рублей в случае и в пределах поступления доходов федерального бюджета от сборов, вносимых заказчиками документации, подлежащей государственной экологической экспертизе, организация и проведение которой осуществляются федеральным органом исполнительной власти в области экологической экспертизы, рассчитанных в соответствии со сметой расходов на проведение государственной экологической экспертизы.

Статья 7. **Особенности использования бюджетных ассигнований на обеспечение деятельности федеральных государственных органов и федеральных государственных учреждений**

1. Правительство Российской Федерации не вправе принимать решения, приводящие к увеличению в 2019 году численности федеральных государственных служащих, а также работников федеральных органов исполнительной власти и федеральных казенных учреждений, за исключением решений в отношении работников федеральных казенных учреждений, создаваемых Правительством Российской Федерации в целях реализации мероприятий по поддержке экономики и социальной сферы Республики Крым и города федерального значения Севастополя.

2. Установить, что финансовое обеспечение судов в 2019 году осуществляется исходя из штатной численности:

1) судей судов общей юрисдикции (без мировых судей) в количестве 25 433 единиц и работников их аппаратов (без персонала по охране и обслуживанию зданий, транспортного хозяйства) в количестве 68 616 единиц;

2) судей системы арбитражных судов Российской Федерации в количестве 4 319 единиц и работников их аппаратов (без персонала по охране и обслуживанию зданий, транспортного хозяйства) в количестве 11 856 единиц;

3) персонала по охране и обслуживанию зданий, транспортного хозяйства, определяемой Судебным департаментом при Верховном Суде Российской Федерации в пределах ассигнований на оплату труда для судов общей юрисдикции, арбитражных судов, Судебного департамента при Верховном Суде Российской Федерации и его управлений в субъектах Российской Федерации;

4) работников Судебного департамента при Верховном Суде Российской Федерации и его управлений в субъектах Российской Федерации (без персонала по охране и обслуживанию зданий, транспортного хозяйства) в количестве 6 615 единиц, в том числе работников центрального аппарата в количестве 522 единиц;

5) работников аппарата Верховного Суда Российской Федерации (без персонала по охране и обслуживанию зданий, транспортного хозяйства) в количестве 1 392 едини

жильем и коммунальными услугами граждан Российской Федерации» на 2019 год и на плановый период 2020 и 2021 годов согласно приложению 26 к настоящему Федеральному закону.

5. Установить величину прожиточного минимума пенсионера в целом по Российской Федерации для определения размера федеральной социальной доплаты к пенсии в соответствии со статьей 4 Федерального закона от 24 октября 1997 года № 134-ФЗ «О прожиточном минимуме в Российской Федерации» на 2019 год в размере 8 846,0 рубля.

6. Установить с 1 января 2019 года размер индексации пособий, предусмотренных Федеральным законом от 4 июня 2011 года № 128-ФЗ «О пособии детям военнослужащих, лиц, проходящих службу в войсках национальной гвардии Российской Федерации и имеющих специальное звание полиции, и сотрудников некоторых федеральных органов исполнительной власти и федеральных государственных органов, погибших (умерших, объявленных умершими, признанных безвестно отсутствующими) при исполнении обязанностей военной службы (служебных обязанностей), и детям лиц, умерших вследствие военной травмы после увольнения с военной службы (службы в войсках, органах и учреждениях)», пунктами 2 и 3 части 1 статьи 12 Федерального закона от 19 июля 2011 года № 247-ФЗ «О социальных гарантиях сотрудникам органов внутренних дел Российской Федерации и внесении изменений в отдельные законодательные акты Российской Федерации» и пунктами 2 и 3 части 1 статьи 11 Федерального закона от 30 декабря 2012 года № 283-ФЗ «О социальных гарантиях сотрудникам некоторых федеральных органов исполнительной власти и внесении изменений в отдельные законодательные акты Российской Федерации», с 1 января 2019 года размер индексации компенсации и с 1 февраля 2019 года размер индексации ежемесячного пособия детям, предусмотренных подпунктами «б» и «в» пункта 6 Указа Президента Российской Федерации от 26 января 2012 года № 110 «О дополнительных гарантиях и компенсациях сотрудникам, федеральным государственным гражданским служащим и работникам следственных органов Следственного комитета Российской Федерации, осуществляющим служебную деятельность на территории Северо-Кавказского региона Российской Федерации, и членам их семей», 1,043.

Статья 9. **Особенности предоставления бюджетных инвестиций юридическим лицам, не являющимся государственными (муниципальными) учреждениями и государственными (муниципальными) унитарными предприятиями**

1. Утвердить распределение бюджетных ассигнований на предоставление федеральными органами исполнительной власти, Государственной корпорацией по атомной энергии «Росатом» и Государственной корпорацией по космической деятельности «Роскосмос», осуществляющими функции в соответствующей сфере деятельности, бюджетных инвестиций юридическим лицам, не являющимся государственными (муниципальными) учреждениями и государственными (муниципальными) унитарными предприятиями, на 2019 год и на плановый период 2020 и 2021 годов согласно приложениям 27 и 28 (секретно) к настоящему Федеральному закону.

2. Правительство Российской Федерации вправе в 2019 году вносить в уставный капитал акционерного общества «Российский Сельскохозяйственный банк» имущество ликвидируемых расчетно-кассовых центров Центрального банка Российской Федерации (здания, сооружения, технические и программные средства информационно-телекоммуникационных и инженерных систем (сетей), переданное Центральным банком Российской Федерации безвозмездно в казну Российской Федерации.

Федеральный орган исполнительной власти, осуществляющий функции по управлению федеральным имуществом, вправе в 2019 году закрепить в оперативном управлении за федеральными органами исполнительной власти (их территориальными органами) имущество ликвидируемых расчетно-кассовых центров Центрального банка Российской Федерации (здания, сооружения, технические и программные средства информационно-телекоммуникационных и инженерных систем (сетей), переданное Центральным банком Российской Федерации безвозмездно в казну Российской Федерации.

3. Установить, что отдельные субсидии юридическим лицам и отдельные межбюджетные трансферты бюджетам субъектов Российской Федерации в 2019 году и в плановом периоде 2020 и 2021 годов согласно приложению 29 (секретно) к настоящему Федеральному закону предоставляются в порядке, установленном Правительством Российской Федерации, в пределах поступления доходов федерального бюджета согласно приложению 30 (секретно) к настоящему Федеральному закону в 2019 году в объеме до 320 042 654,0 тыс. рублей, в 2020 году в объеме до 348 732 903,6 тыс. рублей и в 2021 году в объеме до 370 386 785,1 тыс. рублей.

Статья 10. **Межбюджетные трансферты бюджетам субъектов Российской Федерации и бюджету города Байконура**

1. Утвердить бюджетные ассигнования на предоставление межбюджетных трансфертов бюджетам субъектов Российской Федерации и бюджету города Байконура на 2019 год и на плановый период 2020 и 2021 годов согласно приложению 31 к настоящему Федеральному закону.

2. Утвердить перечень субсидий бюджетам субъектов Российской Федерации, предоставляемых из федерального бюджета в целях софинансирования выполнения полномочий органов государственной власти субъектов Российской Федерации и органов местного самоуправления, на 2019 год и на плановый период 2020 и 2021 годов согласно приложению 32 к настоящему Федеральному закону.

3. Утвердить распределение межбюджетных трансфертов бюджетам субъектов Российской Федерации и бюджету города Байконура на 2019 год и на плановый период 2020 и 2021 годов согласно приложению 33 к настоящему Федеральному закону.

4. Распределение межбюджетных трансфертов бюджетам субъектов Российской Федерации, а также бюджету города Байконура (за исключением межбюджетных трансфертов, распределение которых утверждено приложением 33 к настоящему Федеральному закону) утверждается Правительством Российской Федерации.

5. Распределение иных межбюджетных трансфертов бюджетам субъектов Российской Федерации на 2019 год и на плановый период 2020 и 2021 годов (за исключением иных межбюджетных трансфертов, распределение которых утверждено приложением 33 к настоящему Федеральному закону, иных межбюджетных трансфертов, распределяемых в целях поощрения достижения наилучших значений показателей по итогам оценки эффективности деятельности органов исполнительной власти субъектов Российской Федерации и (или) органов местного самоуправления, из резервных фондов Президента Российской Федерации и Правительства Российской Федерации, резервного фонда Правительства Российской Федерации по предупреждению и ликвидации чрезвычайных ситуаций и последствий стихийных бедствий, иных межбюджетных трансфертов, бюджетные ассигнования на предоставление которых предусмотрены в соответствии с федеральным законом о внесении изменений в настоящий Федеральный закон, иных межбюджетных трансфертов, предоставление которых осуществляется за счет иным образом зарезервированных в федеральном бюджете бюджетных ассигнований, иных межбюджетных трансфертов на возмещение фактически осуществленных расходов бюджетов субъектов Российской Федерации) утверждается Правительством Российской Федерации до 1 апреля 2019 года.

6. Дотации на выравнивание бюджетной обеспеченности субъектов Российской Федерации рассчитываются раздельно для бюджетов Архангельской области (без автономного округа), Ненецкого автономного округа, Тюменской области (без автономных округов), Ханты-Мансийского автономного округа — Югры, Ямало-Ненецкого автономного округа.

7. Оплата услуг почтовой связи и банковских услуг, оказываемых банками, определяемыми органами государственной власти субъектов Российской Федерации (органами местного самоуправления) в установленном законодательством Российской Федерации порядке, по выплате денежных средств гражданам в рамках обеспечения мер социальной поддержки и (или) компенсация затрат на обеспечение деятельности исполнительных органов государственной власти субъектов Российской Федерации (местных администраций) и государственных (муниципальных) учреждений, находящихся в их ведении, в связи с осуществлением переданных им полномочий Российской Федерации могут осуществляться за счет соответствующих субвенций, предоставляемых бюджетам субъектов Российской Федерации, в порядке, установленном Правительством Российской Федерации.

Статья 11. **Предоставление бюджетных кредитов**

1. Бюджетные кредиты за счет средств целевых иностранных кредитов (заимствований) предоставляются из федерального бюджета в пределах бюджетных ассигнований, предусмотренных по источникам финансирования дефицита федерального бюджета, в 2019 году в сумме до 1 432 733,9 тыс. рублей и в 2020 году в сумме до 938 236,4 тыс. рублей.

2. Установить плату за пользование бюджетными кредитами на пополнение остатков средств на счетах бюджетов субъектов Российской Федерации (местных бюджетов) в размере 0,1 процента годовых.

Статья 12. **Программа предоставления государственных финансовых и государственных экспортных кредитов**

1. Утвердить Программу предоставления государственных финансовых и государственных экспортных кредитов на 2019 год и на плановый период 2020 и 2021 годов согласно приложению 34 (секретно) к настоящему Федеральному закону.

2. Государственные финансовые и государственные экспортные кредиты предоставляются при условии исполнения иностранными заемщиками ранее принятых обязательств по обслуживанию и погашению государственных финансовых и государственных экспортных кредитов, предоставленных в соответствии с соглашениями и (или) договорами, заключенными начиная с 1 января 2003 года.

Статья 13. **Государственные внутренние заимствования Российской Федерации, государственный внутренний долг Российской Федерации и предоставление государственных гарантий Российской Федерации в валюте Российской Федерации**

1. Утвердить Программу государственных внутренних заимствований Российской Федерации на 2019 год и на плановый период 2020 и 2021 годов согласно приложению 35 к настоящему Федеральному закону.

2. Правительство Российской Федерации вправе в 2019 году по согласованию с Центральным банком Российской Федерации принять решение об осуществлении выкупа принадлежащих Центральному банку Российской Федерации облигаций Государственного республиканского внутреннего займа РСФСР 1991 года по их номинальной стоимости без осуществления процентных платежей.

3. Установить верхний предел государственного внутреннего долга Российской Федерации по государственным гарантиям Российской Федерации в валюте Российской Федерации на 1 января 2020 года в сумме 1 926 726 288,9 тыс. рублей, на 1 января 2021 года в сумме 1 956 726 288,9 тыс. рублей и на 1 января 2022 года в сумме 1 986 726 288,9 тыс. рублей.

4. Утвердить Программу государственных гарантий Российской Федерации в валюте Российской Федерации на 2019 год и на плановый период 2020 и 2021 годов согласно приложению 36 к настоящему Федеральному закону.

Статья 14. **Государственные внешние заимствования Российской Федерации, государственный внешний долг Российской Федерации и предоставление государственных гарантий Российской Федерации в иностранной валюте**

1. Утвердить Программу государственных внешних заимствований Российской Федерации на 2019 год и на плановый период 2020 и 2021 годов согласно приложению 37 к настоящему Федеральному закону.

2. Установить верхний предел государственного внешнего долга Российской Федерации по государственным гарантиям Российской Федерации в иностранной валюте на 1 января 2020 года в сумме 25,0 млрд. долларов США, или 21,2 млрд. евро, на 1 января 2021 года в сумме 26,7 млрд. долларов США, или 21,9 млрд. евро, и на 1 января 2022 года в сумме 27,9 млрд. долларов США, или 22,5 млрд. евро.

3. Утвердить Программу государственных гарантий Российской Федерации в иностранной валюте на 2019 год и на плановый период 2020 и 2021 годов согласно приложению 38 к настоящему Федеральному закону.

4. Правительство Российской Федерации в 2019 году в пределах сумм, определенных Программой государственных гарантий Российской Федерации в иностранной валюте на 2019 год и на плановый период 2020 и 2021 годов, вправе предоставить Министерству финансов Российской Федерации право принятия решений о предоставлении государственных гарантий Российской Федерации в иностранной валюте, предусмотренных разделом 1.1 приложения 38 к настоящему Федеральному закону, в размере, не превышающем суммы, эквивалентной 150 000,0 тыс. долларов США по каждой государственной гарантии Российской Федерации.

5. Правительство Российской Федерации вправе в 2019 году в целях снижения объема государственного внешнего долга Российской Федерации и (или) сокращения расходов на обслуживание государственного внешнего долга Российской Федерации и (или) снижения совокупного объема выплат по государственному внешнему долгу Российской Федерации в 2019 году и в плановом периоде 2020 и 2021 годов принимать решения о направлении в 2019 году средств федерального бюджета на выкуп государственных ценных бумаг Российской Федерации в иностранной валюте у их владельцев в сумме до 4 000,0 млн. долларов США.

Статья 15. **Компенсационные выплаты по сбережениям граждан**

1. Направить на осуществление компенсационных выплат гражданам Российской Федерации по вкладам в Сберегательном банке Российской Федерации, вкладам (взносам) в организациях государственного страхования Российской Федерации и выкуп имеющихся в наличии у владельцев — граждан Российской Федерации Государственных казначейских обязательств СССР и сертификатов Сберегательного банка СССР, являющихся гарантированными сбережениями в соответствии с Федеральным законом от 10 мая 1995 года № 73-ФЗ «О восстановлении и защите сбережений граждан Российской Федерации», средства в 2019 году в сумме 5 500 000,0 тыс. рублей, в 2020 году в сумме 5 500 000,0 тыс. рублей и в 2021 году в сумме 5 500 000,0 тыс. рублей, предусмотренные настоящим Федеральным законом на погашение государственного внутреннего долга Российской Федерации.

2. В 2019 году гражданам Российской Федерации по 1945 год рождения включительно (в том числе наследникам, относящимся к указанной категории граждан) выплачивается компенсация в трехкратном размере остатка вкладов в Сберегательном банке Российской Федерации по состоянию на 20 июня 1991 года и вкладов (взносов) в организациях государственного страхования Российской Федерации по состоянию на 1 января 1992 года (исходя из нарицательной стоимости денежных знаков в 1991 году). Размер трехкратной компенсации зависит от срока хранения вкладов (взносов) и уменьшается на сумму ранее полученной предварительной компенсации (компенсации) и дополнительной компенсации по вкладам (взносам).

Гражданам Российской Федерации 1946 — 1991 годов рождения (в том числе наследникам, относящимся к указанной категории граждан) выплачивается компенсация в двукратном размере остатка вкладов в Сберегательном банке Российской Федерации по состоянию на 20 июня 1991 года и вкладов (взносов) в организациях государственного страхования Российской Федерации по состоянию на 1 января 1992 года (исходя из нарицательной стоимости денежных знаков в 1991 году). Размер двукратной компенсации зависит от срока хранения вкладов (взносов) и уменьшается на сумму ранее полученной предварительной компенсации (компенсации) и дополнительной компенсации по вкладам (взносам).

По вкладам в Сберегательном банке Российской Федерации, закрытым в период с 20 июня по 31 декабря 1991 года, компенсационные выплаты не осуществляются.

3. Наследникам, относящимся к указанным в части 2 настоящей статьи категориям граждан Российской Федерации, выплата компенсации в двукратном и трехкратном размерах остатков вкладов (взносов) осуществляется вне зависимости от возраста умершего владельца вкладов (взносов). При этом размер компенсационных выплат наследникам не уменьшается на сумму ранее полученной компенсации на оплату ритуальных услуг в размере до 6,0 тыс. рублей.

4. В случае смерти в 2001 — 2019 годах владельца вкладов в Сберегательном банке Российской Федерации по состоянию на 20 июня 1991 года и вкладов (взносов) в организациях государственного страхования Российской Федерации по состоянию на 1 января 1992 года или лица, застрахованного по целевым вкладам (взносам) на детей, являвшегося на день смерти гражданином Российской Федерации, компенсация на оплату ритуальных услуг выплачивается наследникам либо физическим лицам, осуществившим оплату ритуальных услуг, в размере и на условиях, которые определены частями 5 — 7 статьи 117 Федерального закона от 19 декабря 2006 года № 238-ФЗ «О федеральном бюджете на 2007 год».

5. По вкладам (взносам) граждан Российской Федерации, по которым ранее были произведены начисления и выплата компенсации в трехкратном (двукратном) размере остатка вкладов (взносов), предварительной компенсации (компенсации), дополнительной компенсации, компенсации на оплату ритуальных услуг в размере до 6,0 тыс. рублей, повторная выплата указанных компенсаций не осуществляется.

6. Выкуп через Публичное акционерное общество «Сбербанк России» Государственных казначейских обязательств СССР и сертификатов Сберегательного банка СССР, размещение которых производилось на территории Российской Федерации до 1 января 1992 года и которые не погашены в предыдущие годы, осуществляется по желанию их владельцев — граждан Российской Федерации на условиях, определенных статьей 137 Федерального закона от 23 декабря 2003 года № 186-ФЗ «О федеральном бюджете на 2004 год». Утраченные Государственные казначейские обязательства СССР и сертификаты Сберегательного банка СССР, размещенные на территории Российской Федерации до 1 января 1992 года, выкупу не подлежат.

7. Порядок осуществления компенсационных выплат по вкладам (взносам) в соответствии с настоящей статьей определяется Правительством Российской Федерации.

8. Министерству финансов Российской Федерации продолжить погашение задолженности бывшего СССР перед физическими лицами — владельцами валютных счетов, открытых во Внешэкономбанке до 1 января 1992 года, на условиях, установленных пунктом 1 Указа Президента Российской Федерации от 7 декабря 1992 года № 1565 «О мерах по урегулированию внутреннего валютного долга бывшего Союза ССР», за счет средств, предусмотренных по подразделу «Другие общегосударственные вопросы» раздела «Общегосударственные вопросы» классификации расходов бюджетов.

Статья 16. **Особенности списания в 2019 году отдельных видов задолженности перед федеральным бюджетом**

1. Задолженность субъектов Российской Федерации, муниципальных образований и юридических лиц по уплате пеней, штрафов и процентов, начисленных на основании договора (сделки) и (или) положений гражданского или бюджетного законодательства Российской Федерации за несвоевременное исполнение денежных обязательств перед Российской Федерацией и (или) пользование чужими денежными средствами, подлежит списанию (прощению) в случае полного исполнения других обязательств должника по уплате денежных средств, определенных соответствующим договором (сделкой), возврату неосновательного обогащения, возмещению убытков.

2. Задолженность открытого акционерного общества «Росагроснаб» (далее — лизинговая компания) по возврату средств федерального бюджета, предоставленных на обеспечение агропромышленного комплекса машиностроительной продукцией (далее — средства лизингового фонда), может быть в порядке и на условиях, которые установлены Министерством финансов Российской Федерации, уменьшена Министерством сельского хозяйства Российской Федерации на сумму задолженности по возврату средств лизингового фонда, подлежащей списанию с учета лизинговой компании в связи с прекращением обязательств (признанием погашенными требований по обязательствам) сублизинговых компаний, лизингополучателей и поставщиков (продавцов) предметов лизинга, покупателей и поставщиков (продавцов) запасных частей и другой машиностроительной продукции, приобретенной за счет средств лизингового фонда, а также кредитных организаций (банков), уполномоченных на проведение операций с использованием средств лизингового фонда, по основаниям, установленным законодательством Российской Федерации.

3. Правительство Российской Федерации в 2019 году вправе принимать решения о списании 100 процентов задолженности стран — дебиторов Российской Федерации, завершивших свое участие в расширенной Инициативе по облегчению долгового бремени беднейших стран.

Статья 17. **Отдельные операции по источникам финансирования дефицита федерального бюджета**

1. Утвердить источники финансирования дефицита федерального бюджета на 2019 год и на плановый период 2020 и 2021 годов согласно приложению 39 к настоящему Федеральному закону.

2. Реализация драгоценных металлов и драгоценных камней из Государственного фонда драгоценных металлов и драгоценных камней Российской Федерации осуществляется в установленном порядке в 2019 году на сумму до 7 500 000,0 тыс. рублей, в 2020 году на сумму до 7 500 000,0 тыс. рублей и в 2021 году на сумму до 5 000 000,0 тыс. рублей.

3. Приобретение драгоценных металлов и драгоценных камней в Государственный фонд драгоценных металлов и драгоценных камней Российской Федерации осуществляется в установленном порядке в 2019 году на сумму до 10 500 000,0 тыс. рублей, в 2020 году на сумму до 10 500 000,0 тыс. рублей и в 2021 году на сумму до 11 500 000,0 тыс. рублей.

4. Установить, что:

1) на погашение государственных ценных бумаг Российской Федерации, номинальная стоимость которых указана в валюте Российской Федерации, направляются бюджетные ассигнования в 2019 году в сумме 720 241 583,6 тыс. рублей, в 2020 году в сумме 579 642 727,0 тыс. рублей и в 2021 году в сумме 984 790 029,3 тыс. рублей;

2) на погашение государственных ценных бумаг Российской Федерации, номинальная стоимость которых указана в иностранной валюте, направляются бюджетные ассигнования в 2019 году в сумме 395 786 051,1 тыс. рублей, в 2020 году в сумме 325 019 011,0 тыс. рублей и в 2021 году в сумме 33 883 675,9 тыс. рублей;

3) на погашение Российской Федерацией кредитов иностранных государств, включая целевые иностранные кредиты (заимствования), с учетом средств, перечисленных из федерального бюджета российским поставщикам товаров и (или) услуг на экспорт в счет погашения государственного внешнего долга Российской Федерации, международных финансовых организаций, иных субъектов международного права и иностранных юридических лиц, полученных в иностранной валюте, направляются бюджетные ассигнования в 2019 году в сумме 14 887 586,2 тыс. рублей, в 2020 году в сумме 12 269 743,4 тыс. рублей и в 2021 году в сумме 9 998 588,2 тыс. рублей.

Статья 18. **Организации, выполняющие в 2019 году функции агентов Правительства Российской Федерации**

1. Публичное акционерное общество «Сбербанк России» является агентом Правительства Российской Федерации по осуществлению следующих выплат (в случае, если данные выплаты не осуществляются через организации федеральной почтовой связи):

1) компенсаций в возмещение вреда гражданам, подвергшимся воздействию радиации вследствие радиационных аварий;

2) компенсаций членам семей погибших (умерших) военнослужащих и сотрудников некоторых федеральных органов исполнительной власти в связи с оплатой ими жилых помещений, коммунальных и других видов услуг;

3) выплат на проведение ремонта индивидуальных жилых домов, принадлежащих членам семей военнослужащих, потерявших кормильца;

4) ежемесячных пособий детям военнослужащих, принимавших непосредственное участие в борьбе с терроризмом на территории Северо-Кавказского региона и погибших (пропавших без вести) при выполнении обязанностей военной службы по призыву;

5) компенсационных выплат женщинам, имеющим детей в возрасте до трех лет, уволенным в связи с ликвидацией организаций;

6) пособий и компенсаций членам семей погибших (умерших) военнослужащих (граждан, проходивших военные сборы, инвалидов вследствие военной травмы), а также лицам, уволенным с военной службы в связи с признанием их негодными к военной службе вследствие военной травмы;

7) пособий на проведение летнего оздоровительного отдыха детей отдельных категорий военнослужащих и сотрудников некоторых федеральных органов исполнительной власти, погибших (умерших), пропавших без вести, ставших инвалидами в связи с выполнением задач в условиях вооруженного конфликта немеждународного характера, а также в связи с выполнением задач в ходе контртеррористических операций;

8) единовременных пособий потерпевшим, свидетелям и иным участникам уголовного судопроизводства, в отношении которых в установленном порядке принято решение об осуществлении государственной защиты;

9) единовременных денежных компенсаций реабилитированным лицам.

2. Функции агента Правительства Российской Федерации осуществляются Публичным акционерным обществом «Сбербанк России» в соответствии с соглашениями, заключенными между Публичным акционерным обществом «Сбербанк России» и федеральными органами исполнительной власти, являющимися в соответствии с настоящим Федеральным законом главными распорядителями указанных в части 1 настоящей статьи бюджетных ассигнований. За выполнение функций агента Правительства Российской Федерации по осуществлению указанных в части 1 настоящей статьи выплат Публичному акционерному обществу «Сбербанк России» выплачивается вознаграждение, размер которого не должен превышать 0,5 процента суммы произведенных выплат.

3. Публичное акционерное общество «Сбербанк России» или иные банки, определенные Правительством Российской Федерации и соответствующие требованиям, установленным частью второй статьи 56 Закона Российской Федерации от 12 февраля 1993 года № 4468-I «О пенсионном обеспечении лиц, проходивших военную службу, службу в органах внутренних дел, Государственной противопожарной службе, органах по контролю за оборотом наркотических средств и психотропных веществ, учреждениях и органах уголовно-исполнительной системы, войсках национальной гвардии Российской Федерации, и их семей», являются агентами Правительства Российской Федерации по осуществлению на территории Российской Федерации выплаты пенсий, пособий и компенсаций лицам, пенсионное обеспечение которых осуществляется в соответствии с указанным Законом Российской Федерации, а также лицам, проходившим службу в таможенных органах, органах и организациях прокуратуры, следственных органах и учреждениях Следственного комитета Российской Федерации, и членам их семей.

4. Функции агентов Правительства Российской Федерации осуществляются Публичным акционерным обществом «Сбербанк России» или иными банками, указанными в части 3 настоящей статьи, в соответствии с соглашениями, заключенными между указанными банками и федеральными органами исполнительной власти или федеральными государственными органами, осуществляющими пенсионное обеспечение указанных в части 3 настоящей статьи лиц. Такие соглашения могут содержать положения об оказании указанными банками на платной основе дополнительных услуг, перечень этих услуг и размер вознаграждения, который не должен превышать 0,4 процента суммы пенсионных выплат.

5. По поручению Правительства Российской Федерации функции агентов Правительства Российской Федерации, в том числе по представлению интересов Российской Федерации в судах, могут выполнять следующие организации:

1) государственная корпорация «Банк развития и внешнеэкономической деятельности (Внешэкономбанк)», публичное акционерное общество «Промсвязьбанк», акционерное общество «Российский Банк поддержки малого и среднего предпринимательства» — по вопросам обеспечения возврата (погашения) задолженности юридических лиц, субъектов Российской Федерации и муниципальных образований по денежным обязательствам перед Российской Федерацией, в том числе по вопросам ведения аналитического учета задолженности по денежным обязательствам перед Российской Федерацией;

2) государственная корпорация «Банк развития и внешнеэкономической деятельности (Внешэкономбанк)», публичное акционерное общество «Промсвязьбанк» — по вопросам предоставления государственных гарантий Российской Федерации, сопровождения, администрирования и исполнения предоставленных государственных гарантий Российской Федерации, в том числе по вопросам ведения аналитического учета предоставленных государственных гарантий Российской Федерации, обязательств принципалов и иных лиц, возникающих в связи с предоставлением и исполнением государственных гарантий Российской Федерации, анализа финансового состояния указанных лиц;

3) государственная корпорация «Банк развития и внешнеэкономической деятельности (Внешэкономбанк)» — по вопросам учета, обслуживания и погашения (использования) государственного внешнего долга бывшего СССР и Российской Федерации (включая внутренний валютный долг бывшего СССР) и государственных кредитов, предоставленных бывшим СССР и Российской Федерацией иностранным заемщикам, а также по вопросам мониторинга проектов, реализуемых в Российской Федерации с участием международных финансовых организаций;

4) финансовые организации, отобранные в установленном порядке, — по вопросам размещения и выкупа облигаций внутренних и внешних облигационных займов Российской Федерации;

5) государственная корпорация «Банк развития и внешнеэкономической деятельности (Внешэкономбанк)» — по вопросам хранения сертификатов ценных бумаг и (или) учета прав и перехода прав на ценные бумаги, собственником которых является Российская Федерация.

6. За выполнение в 2019 году функций агентов Правительства Российской Федерации, предусмотренных частью 5 настоящей статьи, государственной корпорации «Банк развития и внешнеэкономической деятельности (Внешэкономбанк)», акционерному обществу «Российский Банк поддержки малого и среднего предпринимательства» и публичному акционерному обществу «Промсвязьбанк» выплачивается вознаграждение в общей сумме до 788 145,5 тыс. рублей. Объем вознаграждения агентам Правительства Российской Федерации устанавливается Правительством Российской Федерации или уполномоченным им Министерством финансов Российской Федерации в пределах указанной суммы.

7. За выполнение в 2019 году функций агентов по размещению и выкупу облигаций внутренних и внешних облигационных займов Российской Федерации финансовым организациям, отобранным в установленном порядке, выплачивается вознаграждение в общей сумме до 448 650,0 тыс. рублей. Оплата услуг по размещению облигаций внутренних и внешних облигационных займов Российской Федерации, за исключением облигаций, обращение которых на вторичном рынке не предусмотрено, осуществляется за счет средств, привлеченных в результате размещения в 2019 году облигаций внутренних и внешних облигационных займов Российской Федерации, в соответствии с договорами, заключенными с указанными организациями, с отражением указанной операции в отчете об исполнении федерального бюджета.

Статья 19. **Особенности обслуживания в 2019 году Центральным банком Российской Федерации и кредитными организациями отдельных счетов участников бюджетного процесса**

1. Установить, что учреждения Центрального банка Российской Федерации и кредитные организации без взимания платы:

1) обслуживают счета, открытые Федеральному казначейству и его территориальным органам;

2) обслуживают счета, открытые финансовым органам субъектов Российской Федерации и муниципальных образований;

3) проводят операции по приему наличных денежных средств в валюте Российской Федерации от организаций, лицевые счета которым открыты в территориальных органах Федерального казначейства, финансовых органах субъектов Российской Федерации (муниципальных образований), и по обеспечению указанных организаций наличными денежными средствами в валюте Российской Федерации;

4) оказывают услуги Федеральному казначейству и его территориальным органам по изготовлению экземпляров распоряжений на бумажном носителе;

5) оказывают услуги по переводу денежных средств с применением телеграфной технологии территориальным органам Федерального казначейства.

2. Центральный банк Российской Федерации оказывает информационные услуги в платежной системе Банка России, а также услуги по передаче электронных сообщений по финансовым операциям Федеральному казначейству и его территориальным органам без взимания платы.

3. Установить, что Центральный банк Российской Федерации ежеквартально представляет в Федеральное казначейство информацию о счетах и об остатках денежных средств на указанных счетах на 1-е число месяца, следующего за отчетным кварталом, в валюте Российской Федерации, открытых в учреждениях Центрального банка Российской Федерации и кредитных организациях:

1) федеральным казенным учреждениям и федеральным бюджетным учреждениям;

2) финансовым органам субъектов Российской Федерации и муниципальных образований для учета операций со средствами бюджетов субъектов Российской Федерации и местных бюджетов;

3) получателям средств бюджетов субъектов Российской Федерации (местных бюджетов) для учета операций со средствами, поступающими в их временное распоряжение;

4) казенным учреждениям субъектов Российской Федерации (муниципальным казенным учреждениям) и бюджетным учреждениям субъектов Российской Федерации (муниципальным бюджетным учреждениям);

5) органам управления государственными внебюджетными фондами для учета средств бюджетов государственных внебюджетных фондов;

6) получателям средств бюджетов государственных внебюджетных фондов для учета средств, поступающих в их временное распоряжение.

4. При установлении факта незакрытия в учреждениях Центрального банка Российской Федерации и кредитных организациях счетов, указанных в части 3 настоящей статьи, открытых с нарушением федеральных законов, предусматривающих требования к открытию указанных счетов, операции по ним подлежат приостановлению на основании направляемых в порядке, установленном Министерством финансов Российской Федерации, Федеральным казначейством и его территориальными органами представлений о приостановлении операций.

5. Установить, что Публичное акционерное общество «Сбербанк России» и Банк ВТБ (публичное акционерное общество) обслуживают счета Федерального казначейства в иностранных валютах, открытые ему для проведения валютных операций со средствами федерального бюджета (средствами, предоставленными в соответствии с бюджетным законодательством Российской Федерации из федерального бюджета), средствами бюджетов государственных внебюджетных фондов Российской Федерации, средствами федеральных бюджетных и автономных учреждений, средствами, поступающими во временное распоряжение федеральных казенных учреждений, осуществляемых участниками бюджетного процесса, федеральными бюджетными и автономными учреждениями, федеральными государственными унитарными предприятиями и иными юридическими лицами, лицевые счета которым открыты в органах Федерального казначейства.

6. Установить, что Центральный банк Российской Федерации представляет в Федеральное казначейство информацию о счетах и об остатках денежных средств на указанных счетах по состоянию на 1 января года, следующего за отчетным, в валюте Российской Федерации и в иностранных валютах, открытых в учреждениях Центрального банка Российской Федерации и кредитных организациях:

1) финансовым органам субъектов Российской Федерации и муниципальных образований;

2) органам управления государственными внебюджетными фондами;

3) получателям средств бюджетов бюджетной системы Российской Федерации;

4) государственным (муниципальным) бюджетным, автономным учреждениям;

5) государственным (муниципальным) унитарным предприятиям;

6) государственным корпорациям (компаниям).

7. Информация, предусмотренная частью 6 настоящей статьи, не представляется Центральным банком Российской Федерации в отношении счетов, информация о которых представляется Центральным банком Российской Федерации в соответствии с частью 3 настоящей статьи.

8. При наличии в учреждениях Центрального банка Российской Федерации или кредитных организациях указанных в части 3 настоящей статьи счетов ликвидированных организаций, которые не были ими закрыты, соответствующие учреждения Центрального банка Российской Федерации или кредитные организации осуществляют закрытие данных счетов и перечисляют на основании своих распоряжений остатки денежных средств с этих счетов в доход соответствующего бюджета.

9. Счета, предназначенные для выдачи и внесения наличных денег и осуществления расчетов по отдельным операциям организациями, лицевые счета которым открыты в органах Федерального казначейства, финансовых органах субъектов Российской Федерации (муниципальных образований), подлежат открытию территориальными органами Федерального казначейства в банках, включенных в перечень банков, предусмотренный пунктом 3 статьи 74[1] Налогового кодекса Российской Федерации.

Статья 20. **Особенности исполнения в 2019 году бюджета города Байконура**

1. Налоговые льготы на территории города Байконура предоставляются по решению главы администрации города Байконура на основании полномочий, предоставленных ему в соответствии с Соглашением между Российской Федерацией и Республикой Казахстан о статусе города Байконура, порядке формирования и статусе его органов исполнительной власти.

2. Льготы на территории города Байконура не предоставляются по федеральным налогам, в том числе предусмотренным специальными налоговыми режимами, сборам и таможенным пошлинам.

3. Налоговые льготы, указанные в части 1 настоящей статьи, предоставляются юридическим лицам и индивидуальным предпринимателям при одновременном соблюдении ими следующих условий:

1) наличия расположенных на территории города Байконура (включая космодром Байконур) помещений, имущественных, производственных или других комплексов, необходимых для производства товаров (работ, услуг);

2) реализации продукции (работ, услуг) на территории города Байконура (включая космодром Байконур).

4. С учетом особого режима безопасного функционирования объектов и организаций, а также проживания граждан на территории города Байконура запрещается государственная регистрация на его территории юридических лиц, являющихся налогоплательщиками, но не осуществляющих свою деятельность на территории города Байконура.

5. Органами государственного финансового контроля Российской Федерации проводятся ревизии и проверки исполнения бюджета города Байконура.

Статья 21. **Особенности исполнения федерального бюджета в 2019 году**

1. Установить в соответствии с пунктом 3 статьи 217 Бюджетного кодекса Российской Федерации, что основанием для внесения в 2019 году изменений в показатели сводной бюджетной росписи федерального бюджета является распределение зарезервированных в составе утвержденных статьей 6 настоящего Федерального закона:

1) бюджетных ассигнований на 2019 год в объеме 3 714 625,3 тыс. рублей, на 2020 год в объеме 3 706 007,3 тыс. рублей и на 2021 год в объеме 3 715 707,3 тыс. рублей, предусмотренных по подразделу «Международные отношения и международное сотрудничество» раздела «Общегосударственные вопросы» классификации расходов бюджетов, на оказание международной помощи развитию, выполнение обязательств Российской Федерации перед иностранными государствами, международными организациями и форумами, реализацию иных мероприятий в рамках международного сотрудничества по решениям Правительства Российской Федерации;

2) бюджетных ассигнований на 2019 год в объеме 540 000,0 тыс. рублей, на 2020 год в объеме 480 000,0 тыс. рублей и на 2021 год в объеме 460 000,0 тыс. рублей, предусмотренных по подразделу «Резервные фонды» раздела «Общегосударственные вопросы» классификации расходов бюджетов, на реализацию мероприятий по ликвидации последствий крупномасштабных стихийных бедствий, определенных решениями (поручениями) Президента Российской Федерации, на территориях субъектов Российской Федерации по решениям Правительства Российской Федерации;

3) бюджетных ассигнований на 2019 год в объеме 45 426 956,2 тыс. рублей, на 2020 год в объеме 26 983 686,7 тыс. рублей и на 2021 год в объеме 27 002 333,1 тыс. рублей, предусмотренных по подразделу «Другие общегосударственные вопросы» раздела «Общегосударственные вопросы» классификации расходов бюджетов, на реализацию решений Президента Российской Федерации и Правительства Российской Федерации, в том числе на компенсационные выплаты работникам федеральных государственных органов при сокращении численности указанных работников в соответствии с решениями Президента Российской Федерации и Правительства Российской Федерации;

4) бюджетных ассигнований на 2019 год в объеме 143 551 327,3 тыс. рублей, на 2020 год в объеме 208 903 959,3 тыс. рублей и на 2021 год в объеме 284 416 516,9 тыс. рублей, предусмотренных по подразделу «Другие общегосударственные вопросы» раздела «Общегосударственные вопросы» классификации расходов бюджетов, на реализацию решений Правительства Российской Федерации, направленных на совершенствование системы материальной мотивации федеральных государственных гражданских служащих (в 2019 году — на материальное стимулирование федеральных государственных гражданских служащих, в том числе на материальное стимулирование федеральных государственных гражданских служащих, участвующих в реализации национальных и федеральных проектов, в объеме 375 300,0 тыс. рублей; в 2020 и 2021 годах — на поэтапное увеличение гарантированной части денежного содержания, материальное стимулирование, пенсионное обеспечение федеральных государственных гражданских служащих);

5) бюджетных ассигнований на 2019 год в объеме 4 146 023,3 тыс. рублей, на 2020 год в объеме 5 560 810,0 тыс. рублей и на 2021 год в объеме 9 709 282,2 тыс. рублей, предусмотренных по подразделу «Другие общегосударственные вопросы» раздела «Общегосударственные вопросы» классификации расходов бюджетов, на выплату выходного пособия судьям, ушедшим или удаленным в отставку (в том числе в связи с отказом судей от перевода в создаваемые кассационные и апелляционные суды общей юрисдикции), ежемесячного пожизненного содержания судьям, пребывающим в отставке, единовременного пособия в связи со смертью судьи или вступлением в законную силу решения суда об объявлении его умершим семье судьи, ежемесячного возм

обеспечению отдельных мероприятий в сфере национальной химической и биологической безопасности Российской Федерации;

16) бюджетных ассигнований на 2019 год в объеме 1 000 000,0 тыс. рублей, на 2020 год в объеме 1 000 000,0 тыс. рублей и на 2021 год в объеме 1 000 000,0 тыс. рублей, предусмотренных по подразделу «Другие вопросы в области национальной экономики» раздела «Национальная экономика» классификации расходов бюджетов, на предоставление имущественных взносов Российской Федерации в уставный капитал государственной корпорации «Банк развития и внешнеэкономической деятельности (Внешэкономбанк)», вкладов в уставные капиталы акционерного общества «Российский экспортный центр» и акционерного общества «Федеральная корпорация по развитию малого и среднего предпринимательства» в соответствии с принятыми в случаях, установленных федеральными законами, нормативными правовыми актами Правительства Российской Федерации об утвержденном размере уставного капитала указанных юридических лиц;

17) бюджетных ассигнований на 2019 год в объеме 13 098 237,8 тыс. рублей, на 2020 год в объеме 24 553 985,3 тыс. рублей и на 2021 год в объеме 28 406 165,4 тыс. рублей, предусмотренных по подразделу «Другие вопросы в области охраны окружающей среды» раздела «Охрана окружающей среды» классификации расходов бюджетов, на реализацию мероприятий национального проекта «Экология» по решениям президиума Совета при Президенте Российской Федерации по стратегическому развитию и национальным проектам;

18) бюджетных ассигнований на 2019 год в объеме 295 887,0 тыс. рублей, на 2020 год в объеме 295 887,0 тыс. рублей и на 2021 год в объеме 295 887,0 тыс. рублей, предусмотренных по подразделу «Профессиональная подготовка, переподготовка и повышение квалификации» раздела «Образование» классификации расходов бюджетов, на выполнение государственного заказа на мероприятия по профессиональному развитию федеральных государственных гражданских служащих и государственного задания на оказание государственных услуг по реализации дополнительных профессиональных программ — программ повышения квалификации, программ профессиональной переподготовки федеральных государственных гражданских служащих в соответствии с решениями Президента Российской Федерации и (или) Правительства Российской Федерации;

19) бюджетных ассигнований на 2019 год в объеме 3 157 673,0 тыс. рублей, на 2020 год в объеме 3 157 673,0 тыс. рублей и на 2021 год в объеме 3 157 673,0 тыс. рублей, предусмотренных по подразделу «Социальное обеспечение населения» раздела «Социальная политика» классификации расходов бюджетов, на предоставление единовременной субсидии на приобретение жилых помещений федеральным государственным гражданским служащим в порядке, установленном Правительством Российской Федерации.

2. Установить, что Правительство Российской Федерации вправе в 2019 году принимать решения о выпуске материальных ценностей государственного материального резерва, хранящихся в организациях, входящих в систему государственного материального резерва, в целях освежения запасов государственного материального резерва по истечении установленного срока их хранения без одновременной поставки и закладки в государственный материальный резерв равного количества аналогичных материальных ценностей с восполнением в последующие годы.

3. Установить, что в 2019 году в случае снижения объема денежных средств, составляющих чистые активы закрытого паевого инвестиционного фонда долгосрочных прямых инвестиций «Российский Фонд Прямых Инвестиций», ниже 30 000 000,0 тыс. рублей Правительство Российской Федерации вправе принять решение о приобретении дополнительных инвестиционных паев указанного паевого инвестиционного фонда за счет бюджетных ассигнований, предусмотренных по подразделу «Общеэкономические вопросы» раздела «Национальная экономика» классификации расходов бюджетов.

4. Установить, что сроки и условия погашения задолженности перед Российской Федерацией по государственным контрактам, заключенным Министерством обороны Российской Федерации, Государственной корпорацией по космической деятельности «Роскосмос» с акционерными обществами «Государственный космический научно-производственный центр имени М.В. Хруничева», «Ракетно-космический центр «Прогресс», «Научно-производственное объединение им. С.А. Лавочкина», публичным акционерным обществом «Ракетно-космическая корпорация «Энергия» имени С.П. Королева» и федеральным государственным унитарным предприятием «Научно-производственное объединение «Техномаш» в период с 2001 по 2016 год, устанавливаются Правительством Российской Федерации.

5. Установить, что в ходе исполнения федерального бюджета в 2019 году из резервного фонда Правительства Российской Федерации бюджетам субъектов Российской Федерации предоставляются субсидии на софинансирование реализации мероприятий программы содействия созданию в субъектах Российской Федерации (исходя из прогнозируемой потребности) новых мест в общеобразовательных организациях и иные межбюджетные трансферты на финансовое обеспечение реализации мероприятий по созданию в субъектах Российской Федерации дополнительных мест для детей в возрасте от двух месяцев до трех лет в организациях, реализующих программы дошкольного образования, на 2018 — 2020 годы в объемах не менее остатков не использованных в 2018 году указанных межбюджетных трансфертов, направленных в резервный фонд Правительства Российской Федерации.

6. Установить, что в 2019 году по решению Правительства Российской Федерации дополнительные средства федерального бюджета могут быть направлены в уставный капитал открытого акционерного общества «Российские железные дороги» (город Москва) в объеме до 5 250 000,0 тыс. рублей при поступлении в федеральный бюджет в указанном объеме субсидии из бюджета города Москвы в целях строительства объектов железнодорожной инфраструктуры Киевского направления Московской железной дороги.

7. Установить, что в 2019 году финансовое обеспечение расходов федерального бюджета на осуществление Федеральным агентством железнодорожного транспорта функций концедента по концессионному соглашению на финансирование, создание и эксплуатацию объектов инфраструктуры железнодорожного транспорта общего пользования железнодорожной линии Элегест — Кызыл — Курагино осуществляется в пределах поступления доходов федерального бюджета от концессионной платы, уплаченной концессионером в соответствии с условиями указанного концессионного соглашения, в размере до 120 000,0 тыс. рублей.

8. Установить, что в 2019 году публичное акционерное общество «Федеральная гидрогенерирующая компания — РусГидро» по решению Правительства Российской Федерации вправе использовать средства неиспользованного взноса в уставный капитал открытого акционерного общества «РусГидро», осуществленного в соответствии с:

1) частью 6 статьи 25 Федерального закона от 24 ноября 2008 года № 204-ФЗ «О федеральном бюджете на 2009 год и на плановый период 2010 и 2011 годов» на завершение строительства берегового водосброса Саяно-Шушенской ГЭС, в целях реализации инвестиционного проекта «Строительство ТЭЦ в г. Советская Гавань, Хабаровский край. Корректировка 2017» в размере 476 934,7 тыс. рублей путем внесения взноса в уставный капитал акционерного общества «ТЭЦ в г. Советская Гавань»;

2) пунктом 2 части 1 статьи 12 Федерального закона от 24 ноября 2008 года № 204-ФЗ «О федеральном бюджете на 2009 год и на плановый период 2010 и 2011 годов» на реализацию комплексного инвестиционного проекта «Разработка проектной документации для реализации инвестиционного проекта «Комплексное развитие Южной Якутии», в целях реализации инвестиционного проекта «Строительство ТЭЦ в г. Советская Гавань, Хабаровский край. Корректировка 2017» в размере 422 369,5 тыс. рублей путем внесения взноса в уставный капитал акционерного общества «ТЭЦ в г. Советская Гавань».

9. (Секретно.)

**Президент Российской Федерации**
**В. Путин**

Москва, Кремль
29 ноября 2018 года № 459-ФЗ

Данный Федеральный закон со всеми приложениями к нему опубликован на Официальном интернет-портале правовой информации по адресу: www.pravo.gov.ru

## Постановление Правительства Российской Федерации
**от 28 ноября 2018 г. № 1426 г. Москва**

## О предельной величине базы для исчисления страховых взносов на обязательное социальное страхование на случай временной нетрудоспособности и в связи с материнством и на обязательное пенсионное страхование с 1 января 2019 г.

В соответствии с пунктом 6 статьи 421 Налогового кодекса Российской Федерации Правительство Российской Федерации **постановляет**:

1. Установить, что для плательщиков страховых взносов, указанных в подпункте 1 пункта 1 статьи 419 Налогового кодекса Российской Федерации, предельная величина базы для исчисления страховых взносов:

на обязательное социальное страхование на случай временной нетрудоспособности и в связи с материнством подлежит индексации с 1 января 2019 г. в 1,061 раза с учетом роста средней заработной платы в Российской Федерации и составляет в отношении каждого физического лица сумму, не превышающую 865000 рублей нарастающим итогом с 1 января 2019 г.;

на обязательное пенсионное страхование с учетом размера средней заработной платы в Российской Федерации на 2019 год, увеличенного в 12 раз, и применяемого к нему повышающего коэффициента, установленного пунктом 5 статьи 421 Налогового кодекса Российской Федерации на 2019 год в размере 2,1, составляет в отношении каждого физического лица сумму, не превышающую 1150000 рублей нарастающим итогом с 1 января 2019 г.

2. Настоящее постановление вступает в силу с 1 января 2019 г.

**Председатель Правительства**
**Российской Федерации**
**Д. Медведев**

## Постановление Правительства Российской Федерации
**от 24 ноября 2018 г. № 1414 г. Москва**

## О внесении изменений в постановление Совета Министров — Правительства Российской Федерации от 23 октября 1993 г. № 1090

Правительство Российской Федерации **постановляет**:

Утвердить прилагаемые изменения, которые вносятся в постановление Совета Министров — Правительства Российской Федерации от 23 октября 1993 г. № 1090 «О правилах дорожного движения» (Собрание актов Президента и Правительства Российской Федерации, 1993, № 47, ст. 4531; Собрание законодательства Российской Федерации, 2000, № 18, ст. 1985; 2001, № 11, ст. 1029; 2002, № 27, ст. 2693; 2003, № 20, ст. 1899; № 40, ст. 3891; 2005, № 52, ст. 5733; 2008, № 8, ст. 714; 2009, № 5, ст. 610; 2010, № 20, ст. 2471; 2011, № 42, ст. 5922; 2012, № 15, ст. 1780; № 47, ст. 6505; 2013, № 31, ст. 4218; 2014, № 14, ст. 1625; № 38, ст. 5062; № 44, ст. 6063; № 47, ст. 6557; 2015, № 1, ст. 223; № 15, ст. 2276; № 27, ст. 4083; № 46, ст. 6376; 2016, № 5, ст. 694; № 31, ст. 5018; 2017, № 14, ст. 2070; № 28, ст. 4139; № 30, ст. 4666; 2018, № 1, ст. 359; № 23, ст. 3299).

**Председатель Правительства**
**Российской Федерации**
**Д. Медведев**

## Изменения, которые вносятся в постановление Совета Министров — Правительства Российской Федерации от 23 октября 1993 г. № 1090

1. В Правилах дорожного движения Российской Федерации, утвержденных указанным постановлением:

а) в абзаце тридцать седьмом пункта 1.2 слова «без двигателя» исключить;

б) абзац седьмой пункта 2.1.1 после слов «транспортного средства» дополнить словами «или распечатанную на бумажном носителе информацию о заключении договора такого обязательного страхования в виде электронного документа»;

в) пункт 2.5 дополнить предложением следующего содержания: «При нахождении на проезжей части водитель обязан соблюдать меры предосторожности.»;

г) пункт 2.6.1 изложить в следующей редакции:

«2.6.1. Если в результате дорожно-транспортного происшествия вред причинен только имуществу, водитель, причастный к нему, обязан освободить проезжую часть, если движению других транспортных средств создается препятствие, предварительно зафиксировав любыми возможными способами, в том числе средствами фотосъемки или видеозаписи, положение транспортных средств по отношению друг к другу и объектам дорожной инфраструктуры, следы и предметы, относящиеся к происшествию, и повреждения транспортных средств.

Водители, причастные к такому дорожно-транспортному происшествию, не обязаны сообщать о случившемся в полицию и могут оставить место дорожно-транспортного происшествия, если в соответствии с законодательством об обязательном страховании гражданской ответственности владельцев транспортных средств оформление документов о дорожно-транспортном происшествии может осуществляться без участия уполномоченных на то сотрудников полиции.

Если в соответствии с законодательством об обязательном страховании гражданской ответственности владельцев транспортных средств документы о дорожно-транспортном происшествии не могут быть оформлены без участия уполномоченных на то сотрудников полиции, водитель, причастный к нему, обязан записать фамилии и адреса очевидцев и сообщить о случившемся в полицию для получения указаний сотрудника полиции о месте оформления дорожно-транспортного происшествия.»;

д) в абзацах первом и третьем пункта 4.1 слова «без двигателя» исключить;

е) в разделе 3 приложения 1 к указанным Правилам абзацы сорок пятый и сорок шестой изложить в следующей редакции:

«3.28 — 3.30 — на транспортные средства, управляемые инвалидами, перевозящие инвалидов, в том числе детей-инвалидов, если на указанных транспортных средствах установлен опознавательный знак «Инвалид», а также на транспортные средства организаций федеральной почтовой связи, имеющие на боковой поверхности белую диагональную полосу на синем фоне, и на такси с включенным таксометром;

3.2, 3.3 — на транспортные средства, управляемые инвалидами I и II групп, перевозящие таких инвалидов или детей-инвалидов, если на указанных транспортных средствах установлен опознавательный знак «Инвалид»;».

2. В пункте 8 Основных положений по допуску транспортных средств к эксплуатации и обязанности должностных лиц по обеспечению безопасности дорожного движения, утвержденных указанным постановлением:

а) абзац третий признать утратившим силу;

б) абзац восемнадцатый изложить в следующей редакции:

«Инвалид» — в виде квадрата желтого цвета со стороной 150 мм и изображением символа дорожного знака 8.17 черного цвета — спереди или сзади механических транспортных средств, управляемых инвалидами, перевозящих инвалидов, в том числе детей-инвалидов.».

# Федеральный список экстремистских материалов

«На территории Российской Федерации запрещаются распространение экстремистских материалов, а также их производство или хранение в целях распространения. В случаях, предусмотренных законодательством Российской Федерации, производство, хранение или распространение экстремистских материалов является правонарушением и влечет за собой ответственность».

(Ст. 13 Федерального закона № 114-ФЗ от 27 июня 2002 года «О противодействии экстремистской деятельности» с изменениями на 29 апреля 2008 года).

4605. Статья «Реальная Политика или Добро пожаловать в А.Д.!», размещенная 16 декабря 2010 года в сети Интернет на сайте «Социальная сеть ИА «РЕВИНФОРМ» — вся правда о Башкирии. Новости, обзоры, аналитика», по электронному адресу: http://www.liveinternet.ru/community/revinform/post144216027/ (решение Кировского районного суда г. Уфы Республики Башкортостан от 26.09.2011);

4606. Интернет-ресурс сайт «RABIDSHARE Самые популярные теги» по электронному адресу информационно-телекоммуникационной сети Интернет http://rabidshare.info/ (решение Кировского районного суда г. Уфы Республики Башкортостан от 08.08.2011);

4607. Текстовые и видеоматериалы «Положения Джихада» в 4 частях: части 1, начинающейся словами «Скажи — это мой прямой путь...» и заканчивающейся словами «...пока не вернется муджахид на пути Аллаха», продолжительностью 23 мин. 15 сек.; части 2, начинающейся словами «Абдуллах ибн Мубарак, известный ученый, муджахид...» и заканчивающейся словами «...а кто был из лжецов», продолжительностью 18 мин. 27 сек.; части 3, начинающейся словами «Вторая ступень — это джихад с шайтаном...» и заканчивающейся словами «...становится джихад обязательным для каждого мусульманина и мусульманки, для старика, для мужчины, для юноши в зависимости от их возможностей и способностей», продолжительностью 17 мин. 28 сек.; части 4, начинающейся словами «Вторая часть — относительно оборонительного джихада...» и заканчивающейся словами «...Пусть Аллах примет от нас и от вас наши благие деяния. Ассаламу Алайкум ва Рахьматуллах1и ва Баракатух1), продолжительностью 24 мин. 03 сек., расположенные по электронным адресам:

http://ok.ru/video/958858747;

http://mediaislam.tv.googlepages.com/index5.htm;

http://mediaislam.tv.googlepages.com/index3.htm;

http://mediaislam.tv.googlepages.com/ahkamul-djihad-1.3.htm;

http://mediaislam.tv.googlepages.com/ahkamul-djihad_1.4.htm;

https://vk.com/videos69214061?z=video69214061_155453985%2Fpl_69214061_-2;

https://vk.com/videos69214061?z=video69214061_155453775%2Fpl_69214061_-2;

https://vk.com/videos69214061?z=video69214061_155453777%2Fpl_69214061_-2 за исключением сур, аятов и цитат из Корана, содержащихся в них (решение Кировского районного суда г. Уфы Республики Башкортостан от 06.12.2017);

4608. Текстовые материалы: «Что выбрать: обычный ислам или суфизм?», начинающиеся словами: «Что лучше: быть обычным мусульманином или суфием?» и заканчивающиеся словами: «Конечно же, для суфиев это — мудрая история, а для обычных мусульман — пример глубочайшего заблуждения», расположенные по электронному адресу: https://shurarb.ru/articles/abu-adel./chto-vybrat-obychnyy-islam-ili-sufizm/; «Обязательные или желательные условия покаяния», начинающиеся словами: «Ибн Фарис говорил, что в языковом значении слово «ат-тауба» означает «Возвращение» и заканчивающиеся словами: «И в заключении я воздаю хвалу Аллаху-Господу миров!», расположенные по электронному адресу: https://shurarb.ru/articles/obyazatelnye-i-zhelatelnye-usloviya-p/; «Принцип приверженности и непричастности. Часть 1», начинающиеся словами: «Одной из основ исламского вероучения является то, что каждый мусульманин» и заканчивающиеся словами: «Источник «Почему Ислам?», расположенные по электронному адресу: https://shurarb.ru/articles/princip-priverzhetmosti-i-neprichastn/; «Тайны даджаля», начинающиеся словами: «Хвала Аллаху-Господу миров!» и заканчивающиеся словами: «2) в заговор против человечества, точнее в план подготовки Земли к приходу Даджала (выходу к людям)», расположенные по электронному адресу: https://shurarb.ru/articles/tayna-dadzhalya-chast-1/; «Шейх Фаузан о том, почему страдают мусульмане», начинающиеся словами: «Был спрошен шейх Солих аль-Фаузан» и заканчивающиеся словами: «призывая людей поклоняться мертвым и искажать имена и атрибуты Аллаха», расположенные по электронному адресу: https://shurarb.ru/articles/from-ell/sheikh-fauzan-o-tom-pochemu-stractayt-musu/; «Почему неверные направляются Аллахом против мусульман?», начинающиеся словами: «Вопрос: почему неверные направляются Аллахом против мусульман?» и заканчивающиеся словами: «Кто знает главную причину болезни, тот знает и ее лечение», расположенные по электронному адресу: https://shurarb.ru/qa/pochemu-nevernve-napravlyutsva-allakho/, за исключением сур, аятов и цитат из Корана, содержащихся в них (решение Кировского районного суда г. Уфы Республики Башкортостан от 15.06.2017);

4609. Музыкальное произведение — аудиозапись группы «ХорСС» под названием «Земля Амурская» продолжительностью около 2 мин. 15 сек., начинается музыкой под бас-гитару и русскими словами песни, которую поет мужской голос: «Что случилось с землей...», оканчивается словом: «Убирайся», размещенное в сети Интернет по указанным адресам:

https://www.youtube.com/watch?v=e894oDK_fXI (ссылка для прослушивания аудиозаписи);

https://shami.biz/song/%D0%A5%D0%BE%D1%80%D0%A1%D0%A1+%D0%97%D0%B5%D0%BC%D0%BB%D1%8F+%D0%90%D0%BC%D1%83%D1%80%D1%81%D0%BA%D0%B0%D1%8F.audio (ссылка для прослушивания и скачивания аудиозаписи);

http://naitimp3.ru/search/?query=%D0%A5%D0%BE%D1%80%D0%A1%D0%A1%20%D0%97%D0%B5%D0%BC%D0%BB%D1%8F%20%D0%90%D0%BC%D1%83%D1%80%D1%81%D0%BA%D0%B0%D1%8F (ссылка для прослушивания и скачивания аудиозаписи);

https://moosic/cc/mp3/%D0%A5%D0%BE%D1%80%D0%A1%D0%A1+%D0%97%D0%B5%D0%BC%D0%BC%D0%BB%D1%8F+%D0%90%D0%BC%D1%83%D1%80%D1%81%D0%BA%D0%B0%D1%8F (ссылка для прослушивания и скачивания аудиозаписи) (решение Центрального районного суда г. Хабаровска от 13.04.2018);

4610. Видеоматериалы «Казаки создают свое государственное образование» (начинающиеся словами «Так мы собрались сегодня для решения очень важного вопроса...» и заканчивающегося словами «...где мы сможем жить по своим казачьим законам, по законам наших предков», продолжительностью 1 мин 25 сек.), «Казаки против оккупантов» (начинающиеся словами «А...ну, в общем, что казаки...» и заканчивающиеся словами «...но может эти «Кремлевские Людоеды» в меньшей степени, чем те, которые сейчас смотрят на Россию», продолжительностью 1 мин. 54 сек.), расположенные по электронным адресам: www.youtube.com/watch?v=BK9IiUDbBeA?,www.youtube.com/watch?v=WODERrCzTdg?, https://ok.ru/video/10269296005, https://www.youtube.com/watch?v =MwBzSKE9ycI, https://m.ok.ru/video/10269296005, https://www.youtobe.com/watch?v=qynzQ_y3-DM, https://www.youtube.com/watch?v=WF4HeLA7cBw (решение Кировского районного суда г. Уфы Республики Башкортостан от 06.12.2017);

4611. Интернет-ресурс «Уфагубъ» http://www.ufagub.com (решение Кировского районного суда г. Уфы Республики Башкортостан от 01.09.2010);

4612. Текстовый материал «Аллах готовит умму для победы», начинающийся словами: «Поэтому религия достигнет каждого континента, каждой страны и каждого города» и заканчивающийся словами» «Распределением фай занимается имам», размещенный в сети Интернет по электронному адресу https://refdb.ru/look/2792709.html, за исключением содержащихся в нем сур, аятов и цитат из Корана (решение Кировского районного суда г. Уфы Республики Башкортостан от 15.06.2017);

4613. Видеофайлы — «Russia_88», «Russia_88 наше первое видео» и «Russia 88», размещенные Попелковским Е. А. в Интернет-сайте «www.vkontakte.ru» (заочное решение Солнцевского районного суда города Москвы от 15.07.2011);

4614. Книга Альфреда Розенберга «МИФ XX ВЕКА» (Харьков 2005 год) (решение Солнцевского районного суда города Москвы от 18.09.2012 и определение Солнцевского районного суда города Москвы от 21.02.2013);

4615. Информационный материал, расположенный в сети Интернет по адресу: http://fanat1k.ru/blog-35674.php (решение Первомайского районного суда г. Краснодара от 21.05.2015);

4616. Информационный материал — видеоматериал «Вот они чурки!», размещенный 27.06.2011 года в сети Интернет (решение Ленинского районного суда г. Кемерово от 29.03.2013);

4617. Информационный материал — видеоматериал «Железный порядок», размещенный 27.06.2011 года в сети Интернет (решение Ленинского районного суда г. Кемерово от 29.03.2013);

4618. Фотографии «фотография 4 из 25» (на которой изображена девочка славянской внешности и надпись «Убей чурку спаси русского ребенка»), размещенные 27.06.2011 года в сети Интернет (решение Ленинского районного суда г. Кемерово от 29.03.2013);

4619. Музыкальная композиция группы «Коловрат» KOLOVRAT 07 — Skinhead song (Песня скинхеда)», начинается со слов: Както раз я вчера негров «веселил», заканчивается словами «...в порошок сотру» (решение Вилючинского городского суда Камчатского края от 19.09.2018);

4620. Музыкальная композиция группы «Ансамбль Христа Спасителя и мать Сыра Земля»: «Антифашистское чмо», начинается со слов: «Им проплатило жидье, им проплатило ворье.....», заканчивается словами: «Стой на мне лицом к стене на матери земле, лицом к стене» (решение Вилючинского городского суда Камчатского края от 19.09.2018);

4621. Музыкальная композиция группы «Ансамбль Христа Спасителя и мать Сыра Земля»: «Нажрись за Русь!», начинается со слов: «За Русь в метро взорвусь....Докажи, что ты мужик и нажрись!....», заканчивается словами: «Кагором православным батюшка потчует меня каждый день!» (решение Вилючинского городского суда Камчатского края от 19.09.2018);

4622. Видеоролик «Ислам», размещенный на странице Интернет-сайта «В контакте» «Ильмир Баязитов» (vk/com/id38003422) продолжительностью 04 минуты 41 секунда (решение Ленинского районного суда г. Уфы Республики Башкортостан от 29.06.2016);

4623. Видеоролик «Это сражение — сражение вероубеждений!», размещенный на странице Интернет-сайта «В контакте» «Ильмир Баязитов» (vk/com/id38003422) продолжительностью 04 минуты 51 секунда (решение Ленинского районного суда г. Уфы Республики Башкортостан от 29.06.2016);

4624. Информационный материал в виде изображения с текстом «Хачи в печи» (изображение печи с буквой «В» в центре, слева от изображения текстовая надпись «ХАЧИ», справа от изображения текстовая надпись «ПЕЧИ», данные текстовые надписи окружены изображением огня) (решение Ленинского районного суда г. Чебоксары от 20.09.2018);

4625. Видеоролик «Отношение к иудеям...», размещенный на странице Интернет-сайта «В контакте» «Ильмир Баязитов» (vk/com/id38003422) продолжительностью 04 минуты 41 секунда (решение Ленинского районного суда г. Уфы Республики Башкортостан от 29.06.2016);

4626. Текст листовки «Путин — чужой! Да здравствует Пеунова!» Что происходит с нами. Преступление против человечества. Систематизированная информация из открытых источников» на 4 печатных листах формата А4 (решение Ленинского районного суда г. Уфы Республики Башкортостан от 14.12.2015);

4627. Брошюра «Качества моджахеда», издательства Исламского института «Кавказ» (решение Вахитовского районного суда г. Казани от 05.03.2010);

4628. Брошюра «Ислам. Невежество народа и беспечность ученых. Выборы в Исламе», автор Абдул-Кадир Авда, перевод Шамсуддина Батукаева (решение Вахитовского районного суда г. Казани от 05.03.2010);

4629. Брошюра «Вехи на пути Аллаха», автор Сейид Кутб (решение Вахитовского районного суда г. Казани от 05.03.2010);

4630. Брошюра «Мусульмане очнитесь!», автор Абдулвадул Шалаби (решение Вахитовского районного суда г. Казани от 05.03.2010);

4631. Листовка «Неужели до сих пор есть тот, кто не ведает о сущности испорченной тиранской республиканской системы?!» (решение Вахитовского районного суда г. Казани от 05.03.2010);

4632. Листовка «Халифат не сопоставим с опредлением «свобода» и «демократический Ислам»!» (решение Вахитовского районного суда г. Казани от 05.03.2010).

**Изменения в федеральном списке экстремистских материалов**

Пункт 3970 читать в следующей редакции:

3970. Тексты, аудио- и видеозаписи песен группы «РОНА» «Сохранить кровь», «Расовое смешение», «Правда о войне», «Совесть», «Тяжелый век», «За немцев», размещенные на интернет-страницах:

vk.com/audios175679021;vk.com/audios-7289484;

youtube.com/watch?v=3lvMUi4HS68;

youtube.com/watch?v=zKeV-2L_juQ;

huntereight.gdtoss.ru/hunter-audio/rona_pravda-o-vojne;

musico.cc/album/POHA/Правда+о+войне;

myzuka.fm/Album/287070/Rona-Pravda-O-Voine-2005 (решение Центрального районного суда г. Хабаровска от 12.08.2016 и определение Центрального районного суда г. Хабаровска от 01.03.2017).

**Информация предоставлена**
**Минюстом России**

**ИЗВЕЩЕНИЕ**

В соответствии с Положением об оценке воздействия намечаемой хозяйственной деятельности или иной деятельности на окружающую среду в Российской Федерации, утвержденным Приказом Госкомэкологии РФ № 372 от 16.05.2000, АО «Ангарский электролизный химический комбинат» извещает о проведении общественных обсуждений проекта технического задания на проведение оценки воздействия на окружающую среду по проекту «Вывод из эксплуатации сублиматного производства АО «АЭХК».

**Цели намечаемой деятельности:**

вывод из эксплуатации сублиматного производства выполняется с целью ликвидации ЯРОО со сносом зданий и реабилитацией территории до приемлемого в соответствии с действующими нормами уровня, с целью снятия ЯРОО с регулирующего контроля надзорных органов.

**Местоположение намечаемой деятельности:**

Иркутская обл., г. Ангарск, промышленная площадка АО «АЭХК».

**Наименование и адрес заказчика или его представителя:**

АО «Ангарский электролизный химический комбинат»,
Иркутская область, г. Ангарск, Южный массив, квартал 2, стр. 100.

**Сроки проведения оценки на окружающую среду:**

в течение 140 дней с даты утверждения ТЗ на ОВОС.

**Органы, ответственные за организацию общественного обсуждения:**

АО «Ангарский электролизный химический комбинат».

**Форма проведения общественного обсуждения:** опрос.

**Форма предоставления замечаний:** письменная.

**Ознакомиться с проектом технического задания на проведение оценки воздействия на окружающую среду:** на интернет-сайте www.aecc.ru в течение всего срока проведения ОВОС.

**Срок предоставления замечаний и предложений:**

30 дней с даты опубликования настоящего извещения. Замечания и предложения можно направить почтой по адресу: 665804, г. Ангарск, АО «АЭХК», или направить на e-mail: aecc@rosatom.ru с пометкой «Обсуждение ТЗ на ОВОС».

**Ответственный организатор:**

от АО «АЭХК» — заместитель генерального директора по операционной деятельности — директор уранового производства Шопен Глеб Викторович.

Телефон: 8(3955) 59-25-65, aecc@rosatom.ru.

НА ПРАВАХ РЕКЛАМЫ

Вклады застрахованы
Система Страхования Вкладов

# СООБЩЕНИЕ ГОСУДАРСТВЕННОЙ КОРПОРАЦИИ «АГЕНТСТВО ПО СТРАХОВАНИЮ ВКЛАДОВ» ДЛЯ ВКЛАДЧИКОВ КРЕДИТНОЙ ОРГАНИЗАЦИИ БАНК «ПЕРВОМАЙСКИЙ» (ПУБЛИЧНОЕ АКЦИОНЕРНОЕ ОБЩЕСТВО)

Государственная корпорация «Агентство по страхованию вкладов» (далее — Агентство) сообщает о наступлении 23 ноября 2018 г. страхового случая в отношении кредитной организации Банк «Первомайский» (публичное акционерное общество) (далее — Банк «Первомайский» (ПАО)), г. Краснодар, регистрационный номер по Книге государственной регистрации кредитных организаций 518, в связи с отзывом лицензии на осуществление банковских операций на основании приказа Банка России от 23 ноября 2018 г. № ОД-3035.

В соответствии с Федеральным законом от 23 декабря 2003 г. № 177-ФЗ «О страховании вкладов физических лиц в банках Российской Федерации» (далее — Федеральный закон) вкладчики Банка «Первомайский» (ПАО), в том числе открывшие в банке вклады (счета) для осуществления предпринимательской деятельности, имеют право на получение возмещения по вкладам (далее — возмещение). Обязанность по выплате возмещения возложена указанным Федеральным законом на Агентство, осуществляющее функции страховщика.

Возмещение выплачивается вкладчику в размере **100 процентов суммы всех его вкладов** (счетов) в банке, в том числе открытых для осуществления предпринимательской деятельности, по состоянию на дату наступления страхового случая, включая проценты, но в совокупности **не более 1,4 млн руб.** Проценты рассчитываются на дату наступления страхового случая исходя из условий каждого конкретного договора банковского вклада (счета).

По банковскому вкладу (счету) в иностранной валюте возмещение рассчитывается в рублях по курсу Банка России на 23 ноября 2018 г.

Если вкладчик на дату наступления страхового случая имел задолженность перед банком, то в соответствии с частью 7 статьи 11 Федерального закона размер выплачиваемого Агентством возмещения определяется исходя из разницы между суммой обязательств банка перед вкладчиком (размер вклада и начисленных процентов) и суммой встречных требований данного банка к вкладчику (например, остаток обязательств вкладчика по полученному в банке кредиту и начисленным процентам), возникших до дня наступления страхового случая (вне зависимости от наступления срока их исполнения).

При этом выплата Агентством возмещения за вычетом суммы встречных требований не означает их автоматического погашения (полного или частичного), и обязательства вкладчика перед банком сохраняются в прежнем размере и должны исполняться надлежащим образом в соответствии с условиями заключенных с банком договоров. При полном либо частичном погашении вкладчиком размера задолженности перед банком восстанавливается право вкладчика на получение возмещения в соответствующем размере. При этом вкладчик вправе направить в банк заявление в свободной форме о внесении соответствующих изменений в реестр обязательств банка перед вкладчиками.

Требования по вкладам в размере, превышающем выплаченное возмещение, будут удовлетворяться за счет имеющегося имущества и других активов банка в ходе конкурсного производства (принудительной ликвидации) в составе требований первой очереди кредиторов (для вкладов (счетов), открытых для осуществления предпринимательской деятельности, — в составе третьей очереди).

Прием заявлений о выплате возмещения по вкладам (далее — заявление о выплате возмещения) и иных необходимых документов, а также выплата возмещения будут осуществляться **с 5 декабря 2018 г.** через ПАО Сбербанк и РНКБ Банк (ПАО), действующие от имени Агентства и за его счет в качестве банков-агентов.

Перечень подразделений ПАО Сбербанк и РНКБ Банк (ПАО) и режим их работы размещены на официальном сайте Агентства в информационно-телекоммуникационной сети «Интернет» (далее — сеть «Интернет») (www.asv.org.ru, раздел «Страхование вкладов/Страховые случаи»). Кроме того, информацию о перечне подразделений банков-агентов, осуществляющих выплату возмещения, и режиме их работы вкладчики Банка «Первомайский» (ПАО) могут получить по следующим телефонам горячих линий: **ПАО Сбербанк** — 8-800-555-55-50, **РНКБ Банк (ПАО)** — 8-800-234-27-27, **Агентство** — 8-800-200-08-05 (звонки на все телефоны горячих линий по России бесплатные).

В соответствии с частью 1 статьи 10 Федерального закона вкладчик вправе обратиться в Агентство с заявлением о выплате возмещения до дня завершения арбитражным судом конкурсного производства (принудительной ликвидации) в отношении Банка «Первомайский» (ПАО). Прием заявлений, иных необходимых документов и выплату возмещения вкладчикам Банка «Первомайский» (ПАО) будут осуществлять **ПАО Сбербанк** и **РНКБ Банк (ПАО)** на основании агентских договоров с Агентством в течение не менее 1 года.

После окончания указанного срока прием заявлений и выплата возмещения будут продолжены либо через банки-агенты, либо будут осуществляться непосредственно Агентством до дня завершения конкурсного производства (принудительной ликвидации), о чем будет сообщено дополнительно.

В случае пропуска вкладчиком (его наследником) срока для обращения за выплатой возмещения срок по заявлению вкладчика (его наследника) может быть восстановлен при наличии обстоятельств, указанных в части 2 статьи 10 Федерального закона.

**Вниманию вкладчиков: каждый из банков-агентов уполномочен проводить выплату возмещения только определенной группе вкладчиков Банка «Первомайский» (ПАО) в зависимости от места жительства вкладчика.** Распределение вкладчиков Банка «Первомайский» (ПАО) осуществлялось на основании сведений об их адресе места жительства, имеющихся в банке. Для определения банка-агента можно воспользоваться сервисом «Найти свой банк-агент» на официальном сайте Агентства в сети «Интернет» (раздел «Страховые случаи/ Первомайский).

| Регион проживания | Категория вкладчиков | Банк-агент |
|---|---|---|
| **Все регионы,** кроме Республики Крым и города федерального значения Севастополя | Все вкладчики, включая вкладчиков, имеющих вклады (счета) для осуществления предпринимательской деятельности | ПАО Сбербанк |
| **Республика Крым и город федерального значения Севастополь** | | РНКБ Банк (ПАО) |

Вкладчик вправе обратиться за выплатой возмещения в любое подразделение банка-агента, указанное на официальном сайте Агентства в сети «Интернет».

Для получения возмещения вкладчик представляет в банк-агент **только паспорт или иной документ, удостоверяющий личность**, а также заполняет заявление о выплате возмещения по установленной форме. Бланки заявлений можно получить и заполнить в подразделениях банков-агентов или скопировать с официального сайта Агентства в сети «Интернет» (www.asv.org.ru, раздел «Страхование вкладов/Бланки документов»).

С заявлением о выплате возмещения вкладчик может обратиться как лично, так и через своего представителя, полномочия которого должны быть подтверждены нотариально удостоверенной доверенностью (примерный текст доверенности размещен на официальном сайте Агентства в сети «Интернет»: www.asv.org.ru, раздел «Страхование вкладов/Бланки документов»).

Вкладчики Банка «Первомайский» (ПАО) могут получить возмещение по вкладам (счетам), открытым не для осуществления предпринимательской деятельности, как наличными денежными средствами, так и путем перечисления денежных средств на счет в банке — участнике системы обязательного страхования вкладов, указанный вкладчиком.

Выплата возмещения **по вкладам (счетам), открытым для осуществления предпринимательской деятельности**, производится путем перечисления суммы возмещения на указанный вкладчиком счет в банке — участнике системы обязательного страхования вкладов, открытый для осуществления предпринимательской деятельности.

Если на момент выплаты возмещения вкладчик представил документ, подтверждающий государственную регистрацию факта утраты им статуса индивидуального предпринимателя (за исключением прекращения государственной регистрации в связи с принятием арбитражным судом решения о признании индивидуального предпринимателя банкротом и о введении реализации имущества гражданина), то выплата возмещения осуществляется по заявлению вкладчика как наличными денежными средствами, так и путем перечисления денежных средств на счет в банке — участнике системы страхования вкладов, указанный вкладчиком.

Если на момент выплаты возмещения в отношении вкладчика введена процедура реализации имущества, выплата возмещения ос

Постановление Пленума Верховного Суда Российской Федерации

**от 29 ноября 2018 г. № 41 г. Москва**

# О судебной практике по уголовным делам о нарушениях требований охраны труда, правил безопасности при ведении строительных или иных работ либо требований промышленной безопасности опасных производственных объектов

В целях обеспечения единообразного применения судами уголовного законодательства об ответственности за нарушения требований охраны труда, правил безопасности при ведении строительных или иных работ либо требований промышленной безопасности опасных производственных объектов (статьи 143, 216 и 217 Уголовного кодекса Российской Федерации), а также в связи с вопросами, возникающими у судов, Пленум Верховного Суда Российской Федерации, руководствуясь статьей 126 Конституции Российской Федерации, статьями 2 и 5 Федерального конституционного закона от 5 февраля 2014 года № 3-ФКЗ «О Верховном Суде Российской Федерации», **постановляет** дать следующие разъяснения:

1. Обратить внимание судов на то, что статьями 143, 216, 217 Уголовного кодекса Российской Федерации (далее — УК РФ) предусмотрена ответственность за нарушение требований охраны труда, правил безопасности при ведении строительных или иных работ либо требований промышленной безопасности опасных производственных объектов (далее — нарушение специальных правил), которое выражается в неисполнении или ненадлежащем исполнении лицом обязанностей, установленных в нормативных правовых актах, и повлекло наступление предусмотренных указанными статьями последствий.

2. Исходя из примечания к статье 143 УК РФ, под требованиями охраны труда следует понимать государственные нормативные требования охраны труда, содержащиеся в федеральных законах и иных нормативных правовых актах Российской Федерации (например, в стандартах безопасности труда, правилах и типовых инструкциях по охране труда), законах и иных нормативных правовых актах субъектов Российской Федерации, устанавливающие правила, процедуры, критерии и нормативы, направленные на сохранение жизни и здоровья работников в процессе трудовой деятельности.

В приговоре или ином судебном решении (далее — судебное решение) по уголовному делу о преступлении, предусмотренном статьей 143 УК РФ, должны указываться соответствующие пункты нормативных правовых актов, перечисленных в примечании к данной норме. Поскольку в соответствии со статьями 5 (часть вторая) и 8 Трудового кодекса Российской Федерации (далее — ТК РФ) локальные нормативные акты, содержащие нормы трудового права, также регулируют трудовые и связанные с ними отношения, в судебном решении дополнительно может быть сделана ссылка и на положения таких актов в целях конкретизации нарушенных государственных нормативных требований охраны труда, если соответствующие локальные нормативные акты приняты в их развитие, не противоречат им и не изменяют их содержание.

3. С учетом того, что преступление, предусмотренное статьей 143 УК РФ, посягает на общественные отношения, связанные с обеспечением сохранения жизни и здоровья работников в процессе трудовой деятельности, а также иных лиц, участвующих в производственной деятельности работодателя, потерпевшими по уголовным делам об этом преступлении могут быть не только работники, с которыми в установленном порядке заключены трудовые договоры, но и те лица, с которыми такой договор не заключался либо не был оформлен надлежащим образом, но они приступили к работе с ведома или по поручению работодателя либо его уполномоченного представителя.

К иным лицам, участвующим в производственной деятельности работодателя, относятся лица, указанные в статье 227 ТК РФ, например получающие образование в соответствии с ученическим договором.

4. По смыслу части 1 статьи 143 УК РФ субъектами данного преступления могут быть руководители организаций, их заместители, главные специалисты, руководители структурных подразделений организаций, специалисты службы охраны труда и иные лица, на которых в установленном законом порядке (в том числе в силу их служебного положения или по специальному распоряжению) возложены обязанности по обеспечению соблюдения требований охраны труда.

Ответственность по статье 143 УК РФ также могут нести представители организации, оказывающей услуги в области охраны труда, или соответствующие специалисты, привлекаемые работодателем по гражданско-правовому договору в соответствии с частью третьей статьи 217 ТК РФ, если на указанных лиц непосредственно возложены обязанности обеспечивать соблюдение требований охраны труда работниками и иными лицами, участвующими в производственной деятельности работодателя.

5. При разрешении вопроса об отнесении определенного производства к опасным производственным объектам по уголовному делу о преступлении, предусмотренном статьей 217 УК РФ, судам следует руководствоваться Федеральным законом от 21 июля 1997 года № 116-ФЗ «О промышленной безопасности опасных производственных объектов». В частности, к категории опасных производственных объектов относятся объекты, на которых получаются, используются, перерабатываются, образуются, хранятся, транспортируются, уничтожаются опасные вещества, ведутся горные работы (за исключением добычи общераспространенных полезных ископаемых и разработки россыпных месторождений полезных ископаемых, осуществляемых открытым способом без применения взрывных работ), работы по обогащению полезных ископаемых.

6. В ходе рассмотрения каждого дела о преступлении, предусмотренном статьями 143, 216 или 217 УК РФ, подлежит установлению и доказыванию не только факт нарушения специальных правил, но и наличие или отсутствие причинной связи между этим нарушением и наступившими последствиями, что должно быть обосновано в судебном решении. Кроме того, суд, установив в своем решении наличие такой связи, обязан сослаться не только на нормативные правовые акты, которыми предусмотрены соответствующие требования и правила, но и на конкретные нормы (пункт, часть, статья) этих актов, нарушение которых повлекло предусмотренные уголовным законом последствия, а также указать, в чем именно выразилось данное нарушение.

При исследовании причинной связи между нарушением специальных правил, допущенным лицом, на которое возложены обязанности по обеспечению соблюдения и (или) соблюдению таких правил, и наступившими последствиями суду следует выяснять в том числе роль лица, пострадавшего в происшествии. Если будет установлено, что несчастный случай на производстве произошел только вследствие небрежного поведения самого пострадавшего, суд должен, при наличии к тому оснований, решить вопрос о вынесении оправдательного приговора.

В том случае, когда последствия наступили в результате как действий (бездействия) подсудимого, вина которого в нарушении специальных правил установлена судом, так и небрежности, допущенной потерпевшим, суду следует учитывать такое поведение потерпевшего при назначении наказания.

7. Если требования охраны труда, правила безопасности при ведении горных или иных работ, а равно правила промышленной безопасности опасных производственных объектов были нарушены двумя или более лицами, обладающими признаками субъекта преступления, предусмотренного статьями 143, 216 или 217 УК РФ, то содеянное каждым из них влечет уголовную ответственность по данным нормам при условии, что допущенные ими нарушения специальных правил находились в причинной связи с наступившими последствиями, указанными в названных статьях Уголовного кодекса Российской Федерации.

8. Вопрос об отграничении преступления, предусмотренного статьей 143 УК РФ, от преступлений, предусмотренных статьями 216 и 217 УК РФ, следует разрешать исходя из того, при производстве каких именно работ нарушены специальные правила.

Если нарушение специальных правил (в том числе и требований охраны труда) было допущено при производстве строительных или иных работ, а равно работ на опасных производственных объектах, то содеянное при наличии других признаков составов соответствующих преступлений должно квалифицироваться по статье 216 или 217 УК РФ. При этом потерпевшим от таких преступлений может являться любое лицо, которому деянием причинен имущественный или физический вред.

9. Обратить внимание судов на то, что ответственность по статьям 216 и 217 УК РФ могут нести как работники организации, в которой произошел несчастный случай, так и другие лица, постоянная или временная деятельность которых связана с выполнением строительных или иных работ либо с опасным производством, обязанные соблюдать соответствующие правила и требования.

10. Если несчастный случай произошел в ходе работ с использованием специальных самоходных машин (трактор, экскаватор, грейдер, скрепер и т.п.) вследствие допущенных лицом, управляющим такой машиной, в том числе и во время движения транспортного средства, нарушений правил безопасности при ведении строительных или иных работ либо нарушения требований промышленной безопасности опасных производственных объектов, а не в результате нарушения им правил безопасности дорожного движения или эксплуатации транспортных средств, совершенное лицом деяние надлежит квалифицировать по статье 216 или 217 УК РФ, предусматривающей ответственность за нарушение соответствующих правил.

11. Нарушение специальных правил, повлекшее по неосторожности причинение тяжкого вреда здоровью нескольким потерпевшим, подлежит квалификации как одно преступление, предусмотренное частью 1 статьи 143, частью 1 статьи 216 или частью 1 статьи 217 УК РФ.

В тех случаях, когда в результате нарушения специальных правил одновременно наступили последствия, предусмотренные разными частями статей 143, 216 или 217 УК РФ, все эти последствия должны быть указаны в судебном решении. При этом содеянное подлежит квалификации только по той части статьи Уголовного кодекса Российской Федерации, которая устанавливает ответственность за более тяжкие последствия.

12. Если несчастный случай произошел с лицом, которое выполняло работы или оказывало услуги на основании гражданско-правового договора, в том числе договора бытового или строительного подряда, договора возмездного оказания услуг, в действиях заказчика соответствующих работ или услуг отсутствует состав преступления, предусмотренного статьями 143, 216 или 217 УК РФ.

13. По уголовным делам о нарушениях специальных правил наряду с другими доказательствами могут быть исследованы материалы расследования несчастного случая (акт о несчастном случае на производстве и др.), а также заключение и другие материалы расследования несчастного случая, проведенного государственными инспекторами труда и иными должностными лицами контролирующих органов. В необходимых случаях для установления причин несчастного случая и разрешения иных вопросов, требующих специальных знаний, назначается судебная экспертиза.

14. При назначении наказания лицам, виновным в преступном нарушении специальных правил, судам необходимо учитывать характер и степень общественной опасности этих преступлений, характер допущенных нарушений, наступившие последствия и другие обстоятельства, указанные в статье 60 УК РФ, в зависимости от которых следует, в частности, обсуждать вопрос о назначении дополнительного наказания в виде лишения права занимать определенные должности или заниматься определенной деятельностью.

Если санкция соответствующей статьи предусматривает лишение права занимать определенные должности или заниматься определенной деятельностью в качестве дополнительного наказания только к отдельным видам основного наказания, то в случае назначения другого вида основного наказания такое дополнительное наказание может быть применено на основании части 3 статьи 47 УК РФ (например, по части 1 статьи 143 УК РФ данное дополнительное наказание может быть назначено при назначении основного наказания не только в виде лишения свободы, но и в виде штрафа, обязательных работ, исправительных работ или принудительных работ).

15. По делам данной категории суды должны обращать особое внимание на необходимость установления причин производственного травматизма, профессиональных заболеваний, а также на способствующие этому условия и принимать предусмотренные законом меры к их устранению.

В частных постановлениях (определениях) судам не следует ограничиваться констатацией обстоятельств совершенного преступления. В них должны указываться конкретные нарушения требований охраны труда и правил безопасности работ в данной организации, явившиеся причиной гибели людей, производственных травм или заболеваний и требующие принятия соответствующих мер по устранению выявленных недостатков и организации безопасных условий труда.

16. Рекомендовать судам периодически обобщать практику рассмотрения уголовных дел о нарушениях требований охраны труда, правил безопасности при ведении строительных или иных работ либо требований промышленной безопасности опасных производственных объектов, анализировать причины допускаемых ошибок и принимать необходимые меры к повышению уровня рассмотрения дел этой категории.

17. В связи с принятием настоящего постановления:

признать не действующим на территории Российской Федерации постановление Пленума Верховного Суда СССР от 5 декабря 1986 года № 16 «О практике применения судами уголовного законодательства, направленного на охрану безопасных условий труда и безопасности горных, строительных и иных работ»;

признать утратившим силу постановление Пленума Верховного Суда Российской Федерации от 23 апреля 1991 года № 1 «О судебной практике по делам о нарушениях правил охраны труда и безопасности при ведении горных, строительных или иных работ» (с изменениями, внесенными постановлениями Пленума от 21 декабря 1993 года № 11, от 25 октября 1996 года № 10, от 6 февраля 2007 года № 7, от 3 марта 2015 года № 9).

**Председатель Верховного Суда Российской Федерации**
**В. Лебедев**

**Секретарь Пленума, судья Верховного Суда Российской Федерации**
**В. Момотов**


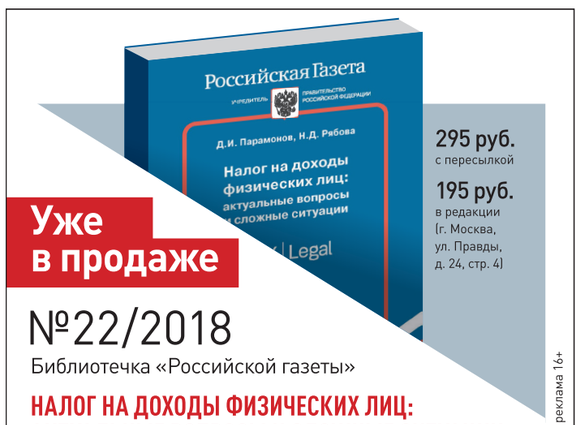


Уже в продаже

295 руб. с пересылкой
195 руб. в редакции (г. Москва, ул. Правды, д. 24, стр. 4)

№22/2018
Библиотечка «Российской газеты»

НАЛОГ НА ДОХОДЫ ФИЗИЧЕСКИХ ЛИЦ: АКТУАЛЬНЫЕ ВОПРОСЫ И СЛОЖНЫЕ СИТУАЦИИ

- Что такое доход и как определить его наличие?
- В каких случаях можно уменьшить налоговую нагрузку?
- Кто признается налоговым резидентом РФ?

**Реквизиты для оплаты:** АО «Издательство «Российская газета», ИНН/КПП 7714010896/771401001, ОКПО 35258640, ОГРН 1057714039228, ПАО «Сбербанк», г. Москва, БИК 044525225, к/с 30101810400000000225, р/с 40702810438000015949
**Укажите ваш адрес с индексом и название:**
**«Налог на доходы физических лиц: актуальные вопросы и сложные ситуации»**

8 (499) 257 5247 | bibliotechka.rg.ru | bibliotechka@rg.ru

Прием редакционной подписки осуществляет АО «Издательство «Российская газета»: 127137, г. Москва, ул. Правды, д. 24, стр. 4

реклама 16+


## Информационное сообщение Об исключении АО «ГЛОБЭКСБАНК» из реестра банков – участников системы обязательного страхования вкладов в связи с его реорганизацией

Государственная корпорация «Агентство по страхованию вкладов» (далее – Агентство) сообщает, что в связи с прекращением деятельности Акционерного общества коммерческий банк «ГЛОБЭКС» (АО «ГЛОБЭКСБАНК») (регистрационный номер по Книге государственной регистрации кредитных организаций 1942, номер по реестру банков – участников системы обязательного страхования вкладов 386) в результате его реорганизации в форме присоединения к Межрегиональному коммерческому банку развития связи и информатики (публичное акционерное общество) (ПАО АКБ «Связь-Банк») Правлением Агентства 3 декабря 2018 г. (протокол № 138) принято решение об исключении с 26 ноября 2018 г. указанного банка из реестра банков – участников системы обязательного страхования вкладов на основании сообщения Банка России от 28 ноября 2018 г. № 14-1-7/13789.


МАЯК

RADIOMAYAK.RU

РЕКЛАМА 6+


## Информационное сообщение о проведении общественных обсуждений

АО «Управление отходами» информирует общественность, надзорные органы, а также всех заинтересованных лиц о проведении намечаемой хозяйственной деятельности — реализация проекта «Реконструкция объекта «Переработка и захоронение твердых бытовых отходов» (для г. Чебоксары, г. Новочебоксарск и Чебоксарского района), включая раздел «Оценка воздействия на окружающую среду». Цели намечаемой деятельности: а) приведение в соответствие с действующим законодательством РФ; б) совершенствование технологической схемы обработки и захоронения отходов на действующем предприятии при оправданных экономических показателях (обеспечение понижения эксплуатационных затрат). Месторасположение намечаемой деятельности: Чувашская Республика, г. Новочебоксарск, проезд Шоршельский, влад. 16 (16а, 16б). Земельный участок с кадастровыми номерами 21:02:011001:276, 21:02:011001:277 и 21:02:011001:539. Заказчик: АО «Управление отходами», ОГРН: 1117746488232, юридический адрес: 117556, г. Москва, Варшавское шоссе, дом 95, корп. 1. От имени заказчика: Филиал АО «Управление отходами» в г. Новочебоксарск, 429950, Чувашская Республика, г. Новочебоксарск, Шоршельский проезд, владение 16; контактное лицо: Сергеев Сергей Александрович, тел.: 36-73-68, эл. адрес: Sergeev605@yandex.ru. Проектная организация: ООО НПФ «ВолгоВятРегионПроект», адрес: 603093, г. Нижний Новгород, ул. Усилова, д. 11, оф. № 16, 17 тел.: 418-64-02, контактное лицо Титов Алексей Владиславович, тел.: 27-68-80. Ответственный за организацию общественных обсуждений: Отдел благоустройства и экологии управления городского хозяйства администрации г. Новочебоксарска. Форма проведения общественных обсуждений: сбор замечаний и предложений по утвержденному техническому заданию, проектной документации «Реконструкция объекта «Переработка и захоронение твердых бытовых отходов» (для г. Чебоксары, г. Новочебоксарск и Чебоксарского района), включая раздел «Оценка воздействия на окружающую среду». С утвержденным техническим заданием, проектной документацией «Реконструкция объекта «Переработка и захоронение твердых бытовых отходов» (для г. Чебоксары, г. Новочебоксарск и Чебоксарского района), включая раздел «Оценка воздействия на окружающую среду» можно ознакомиться в течение 30 дней со дня опубликования настоящего сообщения по адресу: Чувашская Республика, г. Новочебоксарск, ул. Винокурова, 14, каб. 218, Отдел благоустройства и экологии управления городского хозяйства администрации г. Новочебоксарска с 8.00 до 17.00 ежедневно в рабочие дни, тел. для справок: (8352) 74-03-56. Замечания и предложения принимаются в письменной форме с 9.00 до 17.00 ежедневно в рабочие дни или путем направления почтой по адресу: Чувашская Республика, г. Новочебоксарск, ул. Винокурова, 14, каб. 218.

НА ПРАВАХ РЕКЛАМЫ

## ИНФОРМАЦИОННОЕ СООБЩЕНИЕ

Заказчик намечаемой деятельности ООО «Газпромнефть-КС» (644040, г. Омск, пр. Губкина, д. 1) информирует о продолжении общественных обсуждений по объектам государственной экологической экспертизы федерального уровня: проект технической документации на новую технологию производства катализаторов и проектной документации «Строительство производства катализаторов» (г. Омск, пр. Губкина, д. 1), включая материалы оценки воздействия на окружающую среду (ОВОС). Сроки проведения ОВОС: ноябрь 2018 – февраль 2019 г.

Месторасположение намечаемой деятельности: г. Омск, пр. Губкина, д. 1 (территория АО «Газпромнефть-ОНПЗ», планшеты № 48, 51, 64, 65).

Цель намечаемой деятельности:

1. Новая технология «Производство катализаторов»;
2. Объект строительства «Строительство производства катализаторов».

Форма проведения общественных обсуждений на этапе предварительных материалов ОВОС — прием замечаний и предложений в письменном виде.

Предварительный вариант материалов ОВОС намечаемой деятельности, резюме нетехнического характера, утвержденное техническое задание на проведение ОВОС будут доступны для ознакомления общественности в течение 30 дней с даты публикации данного информационного сообщения и размещены вместе с журналом регистрации обращения общественности в помещении офисного здания ООО «Кронштадт», расположенном по адресу: г. Омск, ул. Нефтезаводская, 51, офис 21.

Время работы: понедельник — четверг с 9.00 до 17.00 часов, пятница с 9.00 до 16.00 часов, суббота, воскресенье — выходные дни, перерыв на обед с 13.00 до 14.00 часов.

Вопросы, замечания и предложения от общественности и всех заинтересованных лиц по объектам государственной экологической экспертизы принимаются в письменной форме в месте ознакомления, а также могут быть направлены по электронной почте gpn-cs@omsk.gazprom-neft.ru.

НА ПРАВАХ РЕКЛАМЫ

## Объявление о проведении общественных слушаний

**Общество с ограниченной ответственностью «Сибирский уголь»** совместно с Администрацией Рыбинского района Красноярского края и Администрацией Бородинского сельсовета **уведомляют о начале общественных обсуждений по объекту государственной экологической экспертизы:** по проектной документации «Строительство разреза Орловский. 1 этап», включая техническое задание и материалы оценки воздействия на окружающую среду (ОВОС), в том числе объектов размещения отходов.

**Цель намечаемой деятельности:** Снижение негативного воздействия на окружающую среду при разработке проектной документации.

**Месторасположение намечаемой деятельности:** Орловское месторождение бурого угля. Участок расположен в границах Бородинского сельсовета между селом Низинка и деревней Лощинка в Рыбинском районе Красноярского края, в 30 км к юго-востоку от ст. Заозерная Красноярской железной дороги.

**Наименование и адрес заявителя:** Общество с ограниченной ответственностью «Сибирский уголь», 663975, Красноярский край, Рыбинский район, д. Лощинка, ул. Центральная, д. 4, кв. 1.

**Примерные сроки проведения оценки воздействия на окружающую среду:** 90 дней.

**Орган, ответственный за организацию общественного обсуждения:** Администрация Рыбинского района Красноярского края при содействии Общества с ограниченной ответственностью «Сибирский уголь» (ООО «Сибуголь»).

**Форма общественных обсуждений:** Общественные слушания.

**Форма представления замечаний:** Замечания и предложения будут приниматься в письменном виде.

**Ознакомиться с материалами по объекту государственной экологической экспертизы можно** в течение 30 дней с момента выхода настоящего объявления по адресу: понедельник—пятница с 9.00 до 17.00 в администрации Рыбинского района Красноярского края, г. Заозерный, ул. Калинина, д. 2 (2-й этаж), каб. № 84, тел. 8(39165) 2-15-32, Гуменюк Александр Степанович, в Iдминистрации Бородинского сельсовета, Красноярский край, с. Бородино, ул. Бородинская, д. 65, тел.: 8 (39165) 7-82-21 Грушкин Виктор Александрович, а также на сайте администрации Рыбинского района и районного Совета депутатов Красноярского края — http://www.rybynskiy.ru/

**Направить свои замечания и предложения можно по адресу:**

- Администрация Рыбинского района Красноярского края, г. Заозерный, ул. Калинина, д. 2 (2 этаж), каб. № 84;
- Администрация Бородинского сельсовета, Красноярский край, с. Бородино, ул. Бородинская, д. 65;
- электронной почты: ribotdgkh@krasmail.ru, aafanasyev@sibugol.com.

**Сроки представления замечаний и предложений:** в течение 30 дней после окончания общественного обсуждения.

**Общественные обсуждения по объекту государственной экологической экспертизы** «Проектная документация «Строительство разреза Орловский. 1 этап», **включая техническое задание и материалы оценки воздействия на окружающую среду** (ОВОС), в том числе объектов размещения отходов», **состоятся:** 10 января 2019 г. в 17.00 в Администрации Рыбинского района Красноярского края, Красноярский край, г. Заозерный, ул. Калинина, д. 2, актовый зал (2-й этаж).

ООО «Сибуголь»

НА ПРАВАХ РЕКЛАМЫ

Вклады застрахованы
Система Страхования Вкладов

## СООБЩЕНИЕ ГОСУДАРСТВЕННОЙ КОРПОРАЦИИ «АГЕНТСТВО ПО СТРАХОВАНИЮ ВКЛАДОВ» ДЛЯ ВКЛАДЧИКОВ КРЕДИТНОЙ ОРГАНИЗАЦИИ КОММЕРЧЕСКИЙ БАНК «РУССКИЙ ИПОТЕЧНЫЙ БАНК» (ОБЩЕСТВО С ОГРАНИЧЕННОЙ ОТВЕТСТВЕННОСТЬЮ)

Государственная корпорация «Агентство по страхованию вкладов» (далее — Агентство) сообщает о наступлении 23 ноября 2018 г. страхового случая в отношении кредитной организации Коммерческий банк «Русский ипотечный банк» (общество с ограниченной ответственностью) (далее — КБ «Русский ипотечный банк» (ООО)), г. Москва, регистрационный номер по Книге государственной регистрации кредитных организаций 1968, в связи с отзывом лицензии на осуществление банковских операций на основании приказа Банка России от 23 ноября 2018 г. № ОД-3033.

В соответствии с Федеральным законом от 23 декабря 2003 г. № 177-ФЗ «О страховании вкладов физических лиц в банках Российской Федерации» (далее — Федеральный закон) вкладчики КБ «Русский ипотечный банк» (ООО), в том числе открывшие в банке вклады (счета) для осуществления предпринимательской деятельности, имеют право на получение возмещения по вкладам (далее — возмещение). Обязанность по выплате возмещения возложена указанным Федеральным законом на Агентство, осуществляющее функции страховщика.

Возмещение выплачивается вкладчику в размере **100 процентов суммы всех его вкладов** (счетов) в банке, в том числе открытых для осуществления предпринимательской деятельности, по состоянию на дату наступления страхового случая, включая проценты, но в совокупности **не более 1,4 млн руб.** Проценты рассчитываются на дату наступления страхового случая исходя из условий каждого конкретного договора банковского вклада (счета).

По банковскому вкладу (счету) в иностранной валюте возмещение рассчитывается в рублях по курсу Банка России на 23 ноября 2018 г.

Если вкладчик на дату наступления страхового случая имел задолженность перед банком, то в соответствии с частью 7 статьи 11 Федерального закона размер выплачиваемого Агентством возмещения определяется исходя из разницы между суммой обязательств банка перед вкладчиком (размер вклада и начисленных процентов) и суммой встречных требований данного банка к вкладчику (например, остаток обязательств вкладчика по полученному в банке кредиту и начисленным процентам), возникших до дня наступления страхового случая (вне зависимости от наступления срока их исполнения).

При этом выплата Агентством возмещения за вычетом суммы встречных требований не означает их автоматического погашения (полного или частичного), и обязательства вкладчика перед банком сохраняются в прежнем размере и должны исполняться надлежащим образом в соответствии с условиями заключенных с банком договоров. При полном либо частичном погашении вкладчиком размера задолженности перед банком восстанавливается право вкладчика на получение возмещения в соответствующем размере. При этом вкладчик вправе направить в банк заявление в свободной форме о внесении соответствующих изменений в реестр обязательств банка перед вкладчиками.

Требования по вкладам в размере, превышающем выплаченное возмещение, будут удовлетворяться за счет имеющегося имущества и других активов банка в ходе конкурсного производства (принудительной ликвидации) в составе требований первой очереди кредиторов (для вкладов (счетов), открытых для осуществления предпринимательской деятельности, — в составе третьей очереди).

Прием заявлений о выплате возмещения по вкладам (далее — заявление о выплате возмещения) и иных необходимых документов, а также выплата возмещения будут осуществляться **с 5 декабря 2018 г.** через ПАО Сбербанк, действующее от имени Агентства и за его счет в качестве банка-агента.

Перечень подразделений ПАО Сбербанк и режим их работы размещены на официальном сайте Агентства в информационно-телекоммуникационной сети «Интернет» (далее — сеть «Интернет») (www.asv.org.ru, раздел «Страхование вкладов/Страховые случаи»). Кроме того, информацию о перечне подразделений банка-агента, осуществляющих выплату возмещения, и режиме их работы вкладчики КБ «Русский ипотечный банк» (ООО) могут получить по следующим телефонам горячих линий: **ПАО Сбербанк** — 8-800-555-55-50, **Агентство** — 8-800-200-08-05 (звонки на все телефоны горячих линий по России бесплатные).

В соответствии с частью 1 статьи 10 Федерального закона вкладчик вправе обратиться в Агентство с заявлением о выплате возмещения до дня завершения арбитражным судом конкурсного производства (принудительной ликвидации) в отношении КБ «Русский ипотечный банк» (ООО). Прием заявлений, иных необходимых документов и выплату возмещения вкладчикам КБ «Русский ипотечный банк» (ООО) будет осуществлять **ПАО Сбербанк** на основании агентского договора с Агентством в течение не менее 1 года.

После окончания указанного срока прием заявлений и выплата возмещения будут продолжены либо через банк-агент, либо будут осуществляться непосредственно Агентством до дня завершения конкурсного производства (принудительной ликвидации), о чем будет сообщено дополнительно.

В случае пропуска вкладчиком (его наследником) срока для обращения за выплатой возмещения срок по заявлению вкладчика (его наследника) может быть восстановлен при наличии обстоятельств, указанных в части 2 статьи 10 Федерального закона.

Вкладчик вправе обратиться за выплатой возмещения в любое подразделение банка-агента, указанное на официальном сайте Агентства в сети «Интернет».

Для получения возмещения вкладчик представляет в банк-агент **только паспорт или иной документ, удостоверяющий личность**, а также заполняет заявление о выплате возмещения по установленной форме. Бланки заявлений можно получить и заполнить в подразделениях банка-агента или скопировать с официального сайта Агентства в сети «Интернет» (www.asv.org.ru, раздел «Страхование вкладов/Бланки документов»).

С заявлением о выплате возмещения вкладчик может обратиться как лично, так и через своего представителя, полномочия которого должны быть подтверждены нотариально удостоверенной доверенностью (примерный текст доверенности размещен на официальном сайте Агентства в сети «Интернет»: www.asv.org.ru, раздел «Страхование вкладов/Бланки документов»).

Вкладчики КБ «Русский ипотечный банк» (ООО) могут получить возмещение по вкладам (счетам), открытым не для осуществления предпринимательской деятельности, как наличными денежными средствами, так и путем перечисления денежных средств на счет в банке — участнике системы обязательного страхования вкладов, указанный вкладчиком.

Выплата возмещения **по вкладам (счетам), открытым для осуществления предпринимательской деятельности**, производится путем перечисления суммы возмещения на указанный вкладчиком счет в банке — участнике системы обязательного страхования вкладов, открытый для осуществления предпринимательской деятельности.

Если на момент выплаты возмещения вкладчик представил документ, подтверждающий государственную регистрацию факта утраты им статуса индивидуального предпринимателя (за исключением прекращения государственной регистрации в связи с принятием арбитражным судом решения о признании индивидуального предпринимателя банкротом и о введении реализации имущества гражданина), то выплата возмещения осуществляется по заявлению вкладчика как наличными денежными средствами, так и путем перечисления денежных средств на счет в банке — участнике системы страхования вкладов, указанный вкладчиком.

Если на момент выплаты возмещения в отношении вкладчика введена процедура реализации имущества, выплата возмещения осуществляется путем перечисления денежных средств на основной банковский счет физического лица — должника, открытый на его имя в банке — участнике системы страхования вкладов и указанный финансовым управляющим или его представителем в заявлении.

Если на момент выплаты возмещения в отношении вкладчика введена процедура реструктуризации долгов, выплата возмещения осуществляется при наличии письменного согласия финансового управляющего как наличными денежными средствами, так и путем перечисления денежных средств на счет в банке — участнике системы страхования вкладов, указанный вкладчиком.

**Вкладчики КБ «Русский ипотечный банк» (ООО), проживающие вне населенных пунктов, где расположены подразделения банка-агента, осуществляющие выплату возмещения,** также могут направить заявления о выплате возмещения по почте в Агентство по адресу: 109240, г. Москва, ул. Высоцкого, д. 4. В этом случае выплата возмещения будет осуществляться в безналичном порядке путем перечисления на счет в банке — участнике системы обязательного страхования вкладов, указанный вкладчиком в заявлении о выплате возмещения, или наличными денежными средствами путем почтового перевода по месту проживания вкладчика (кроме возмещения по вкладам (счетам), открытым для осуществления предпринимательской деятельности). Подпись на заявлении, направляемом по почте (при размере возмещения свыше 3000 рублей), должна быть нотариально удостоверена. В случае отсутствия в населенном пункте нотариуса подлинность подписи вкладчика на заявлении может свидетельствовать глава местной администрации или специально уполномоченное должностное лицо органа местного самоуправления. К заявлению при его направлении по почте также необходимо приложить копию документа, удостоверяющего личность вкладчика.

**Вкладчикам, у которых после выплаты возмещения остается непогашенной часть обязательств банка по банковским вкладам (счетам)**, необходимо предъявить свои требования кредитора к КБ «Русский ипотечный банк» (ООО). Для этого вкладчику достаточно заполнить соответствующий раздел в заявлении о выплате возмещения при обращении в подразделение банка-агента для получения выплаты. Оформление таких требований производится подразделениями банка-агента с 5 декабря 2018 г.

**В случае возникновения разногласий, связанных с размером подлежащего выплате возмещения, или отсутствия данных о вкладчике в реестре обязательств** КБ «Русский ипотечный банк» (ООО) перед вкладчиками вкладчик может подать заявление о несогласии и представить его в банк-агент для передачи в Агентство либо самостоятельно направить такое заявление по почте в Агентство с приложением подлинников или надлежащим образом заверенных копий дополнительных документов, подтверждающих обоснованность требований вкладчика: договор банковского вклада (счета), приходный кассовый ордер и т.д. (далее — дополнительные документы), а также копии паспорта или иного документа, удостоверяющего личность.

Если вкладчик представляет в банк-агент подлинники дополнительных документов, то банк-агент осуществляет их копирование, свидетельствует верность копии оригиналу и приобщает копии документов к заявлению о несогласии, которое передается в Агентство. Оригиналы документов банк-агент возвращает заявителю. Если вкладчик представляет в банк-агент надлежащим образом заверенные копии дополнительных документов, то банк-агент приобщает их к заявлению о несогласии, которое передается в Агентство.

Вкладчик может самостоятельно направить заявление о несогласии по почте в Агентство с приложением подлинников или надлежащим образом заверенных копий дополнительных документов, а также копии паспорта или иного документа, удостоверяющего личность.

Дополнительную информацию о порядке выплаты возмещения можно получить по телефону горячей линии Агентства (8-800-200-08-05) (звонки по России бесплатные), а также на официальном сайте Агентства в сети «Интернет» (www.asv.org.ru, раздел «Страхование вкладов/Страховые случаи»).